

Fundația pentru o Societate Deschisă

## Barometrul Incluziunii Romilor

**Autorii studiului:**

Gabriel Bădescu

Vlad Grigoraș

Cosima Rughiniș

Mălina Voicu

Ovidiu Voicu

2007

**© 2007 Fundația pentru o Societate Deschisă (FSD)**

Toate drepturile sunt rezervate Fundației pentru o Societate Deschisă. Atât publicația, cât și fragmente din ea, nu pot fi reproduse fără permisiunea Fundației pentru o Societate Deschisă.

București, ianuarie 2007

Fundația pentru o Societate Deschisă

Str. Căderea Bastiliei nr. 33, sector 1, București

Telefon: (021) 212.11.01

Fax: (021) 212.10.32

Web: [www.osf.ro](http://www.osf.ro)

E-mail: [info@osf.ro](mailto:info@osf.ro)

## Cuprins

Barometrul incluziunii Romilor – prezentarea programului și a cercetării

5

Cine sunt romii?

***Cosima Rughiniș***

Stare de spirit, instituții, opțiuni politice ale romilor din România

***Ovidiu Voicu***

Condiții de locuit și probleme financiare la populația de romi

***Vlad Grigoraș***

Excluziunea formală a cetățenilor de etnie romă

***Cosima Rughiniș***

Segregarea rezidențială

***Cosima Rughiniș***

Toleranța și discriminare percepută

***Mălina Voicu***

Viața de familie, de la naștere la moarte

***Cosima Rughiniș***

Capital uman și capital social la populația de romi

***Gabriel Bădescu***



## Cercetarea a fost realizată de Fundația pentru o Societate Deschisă sub egida Deceniului de Incluziune al Romilor

### Deceniul Incluziunii Romilor

Deceniul Incluziunii Romilor 2005 - 2015, inițiativă susținută de Open Society Institute și Banca Mondială, este un efort internațional fără precedent de a combate discriminarea și de a asigura accesul egal al romilor la educație, locuințe, locuri de muncă și îngrijire medicală. Lansat în februarie 2005 și susținut de nouă state din Europa Centrală și de Est, Deceniul de Incluziune a Romilor este sprijinit, de asemenea, de Comisia Europeană, de Consiliul Europei, Banca de Dezvoltare a Consiliului Europei și de Programul Națiunilor Unite pentru Dezvoltare.

Partenerii Deceniului sunt uniți de dorința comună de a estompa diferențele de nivel de trai dintre populația Roma și cea non-Roma, și de a înlătura sărăcia și marginalizarea, într-un termen de zece ani. Obiectivul declarat este acela de a accelera creșterea gradului de incluziune socială și a nivelului economic al etnicilor Roma.

Deceniul este ghidat atât de reperele comune ale incluziunii sociale și ale antidiscriminării, cât și de cele ale egalității de șanse și de încetare a segregării. În centrul setului de valori și al viziunii Deceniului se află un angajament pentru găsirea de soluții inovative, pentru cooperare internațională, promovare a transparenței și participare a Romilor.

Viziunea și valorile Deceniului de Incluziune pun un accent deosebit pe implicarea Roma: "Nimic despre noi fără noi: implicarea Roma va determina succesul sau eșecul Deceniului. Reprezentanții Roma și organizațiile societății civile sunt implicate în fiecare fază a Deceniului. Reprezentanții Roma au definit viziunea de la bun început. Organizații și experți Roma din societatea civilă au identificat prioritățile de politici publice, jucând un rol important în definirea scopurilor și obiectivelor. Participarea Roma va fi un element central în monitorizarea programului de-a lungul următorilor zece ani."

### I Dekada Vash i Romani Inkluzija

I Dekada vash e Romengi Inkluzija 2005-2015, jekh iniciativa vastjardi katar o Instituto vash jekh Putardo Khetanipen thaj i Lumjaki Banka, si jekh nevo maskarthemutno zoripen te achavel pes i diskriminacija thaj te ristjarel pes so e romen si len barabar putardo drom vash o sikljaripen, o beshipen, i buki thaj o sastipen. I Dekada sas putardi and-o Februaro 2005 thaj 9 thema andar o Centro thaj o Esto e Evropako len kotor andre. I Dekada si zurjardi katar i Evropaki Komisia, o Konsilo e Evropako, e Barjarimaski Banka katar o Konsilo e Evropako thaj e Barjarimasko Programo e Unisarde Nacjengo.

E Dekadake partenerura si len jekh khetani vizija te phandaven i hiv and-o barvalipen thaj trajo mashkar e roma thaj e gadze thaj te pharaven i truj e chororimaski thaj e ekskluziako and-e 10 bersha. Sar sas mothovdo, objketivo si te sigjarel pes o progreso vash te lacharel pes e romengi socialo inkluzika thaj ekonomikano statuso

I Dekada si tradini katar jekh angadzamento vash khetane valore palal i socialo inkluzija thaj mamuj-diskriminacija, vash barabar sajutnimata thaj te achavel pes i segregacija. And-o mashkar e Dekadake valorego thaj vizijako si o mangipen te adoptisaren pen neve bukiake mekanisme, te zurjarel pes i mashkarthemutni kooperacija, thaj te kerel pes promocija vash transparenca thaj romani participacija.

I vizija thaj valorengi deklaracija vash e Inkluziaki Dekada del jekh bari importanca palal e Romani participacija: "Khanch vash amenge bi amaro: i Romani participacija ka kerel vaj ka musarel i Dekada. E romane reprezentantura thaj civilo organizacije len kotor and-e savore nivelura e Dekadake. E roma kerde i vizija katar o astaripen e Dekadako. E civilo romane grupura thaj ekspertura arakhle prioritetura vash politike thaj khelde jekh sherutno rolo vash te arakhen pen e Dekadake obektivura thaj celura. I Romani participacija avela but importante and-e procesoske supervizija thaj monitorizacija and-e avutne desh bersha."

# Barometrul Incluziunii Romilor

## Descrierea programului

Începând cu luna octombrie a anului 2006 și continuând în anul 2007, Fundația pentru o Societate Deschisă implementează cercetarea intitulată Barometrul Incluziunii Romilor (RIB-Roma Inclusion Barometer). Aceasta își propune ca principale obiective:

- să afle care sunt percepțiile populației privind romii
- să ofere romilor posibilitatea de a se pronunța în legătură cu principalele probleme cu care se confruntă

Pentru a atinge aceste obiective, cercetarea, gândită ca un studiu cantitativ fundamentat pe experiența Barometrului de Opinie Publică (BOP), utilizează două eșantioane, unul reprezentativ la nivel național, iar cel de-al doilea reprezentativ pentru romii din România. Eșantioanele au fost proiectate de prof. Dumitru Sandu; chestionarul folosit este multitematic, cu un nucleu comun și module speciale pentru cele două eșantioane. În acest mod se vor putea face comparații între caracteristicile socio-demografice ale celor două populații țintă. Temele urmărite de cercetare au fost stabilite de FSD plecând de la datele multianuale ale BOP, și în cadrul unui proces de consultare cu organizații și persoane cu experiență în domeniu.

O echipă de sociologi, colaboratori ai FSD, specializați în statistică socială și cu experiență în cercetări sociologice efectuate în comunități de romi (Cosima Rughiniș, Gabriel Bădescu, Mălina Voicu, Vlad Grigoraș), a codificat lista temelor în întrebări de sondaj care să măsoare corect din punct de vedere științific efectele sociale urmărite.

Culegerea și introducerea datelor au fost asigurate de către Metro Media Transilvania, iar controlul calității culegerii și introducerii datelor de către Institutul pentru Cercetarea Calității Vieții.

Datele au fost culese în cursul lunii decembrie 2006 și au fost analizate de aceeași echipă care a lucrat la proiectarea chestionarului, iar rezultatul analizei este publicat la începutul anului 2007, în acest raport. De asemenea, datele de sondaj vor fi puse gratuit la dispoziția tuturor celor interesați. În cursul acestui an, FSD va iniția o serie de dezbateri publice al căror scop va fi promovarea pe agenda publică a necesității de a fi găsite soluții adecvate problemelor cu care se confruntă comunitățile de romi. În același timp, Fundația va sprijini analiza și amendarea politicilor publice în domeniu.

Barometrul va fi repetat după o perioadă de doi-trei ani, pentru a oferi o măsură în timp a tuturor problemelor abordate în cadrul cercetării.

## **Metodologie**

Studiul folosește datele culese prin două sondaje de opinie, primul reprezentativ pentru întreaga populație a României, iar cel de-al doilea reprezentativ pentru romii din România.

### **Caracteristicile cercetării naționale**

**Volumul eșantionului:** 1.215 persoane de 18 și peste.

**Marja de eroare statistică:**  $\pm 2,9\%$

**Chestionarul:** multi-tematic, durată 50-60 minute

**Perioada de culegere a datelor:** 14-30 noiembrie 2006

### **Caracteristicile cercetării în rândul romilor**

**Volumul eșantionului:** 1.387 persoane de 18 și peste, de etnie roma, autoidentificați.

**Marja de eroare statistică:**  $\pm 2,6\%$

**Chestionarul:** multi-tematic, durată 50-60 minute

**Perioada de culegere a datelor:** 14-30 noiembrie 2006

### **Proiectarea instrumentelor metodologice:**

- **eșantionare:** Dumitru Sandu
- **proiectarea chestionarului:** Gabriel Bădescu, Vlad Grigoraș, Cosima Rughiniș, Mălina Voicu, Ovidiu Voicu

### **Culegerea și introducerea datelor:**

- **Metro Media Transilvania**

### **Controlul culegerii și introducerii datelor:**

- **Institutul pentru Cercetarea Calității Vieții**

### **Analiza și interpretarea datelor:**

- Gabriel Bădescu, Vlad Grigoraș, Cosima Rughiniș, Mălina Voicu, Ovidiu Voicu

## Cine sunt romii?

*Cosima Rughiuș*

Identitatea etnică de rom, desemnată deseori prin etnonimul „țigan”, a fost și rămâne puternic stigmatizată în societatea românească și în societățile europene în general. Dacă în timpul regimului comunist valorizarea sa negativă era în același timp recunoscută, dar și ascunsă vederii de politica de ignorare a identității etnice rome și de asimilare etnică, după 1989 libertatea de expresie a readus în prim-planul discursului stereotipurile și emoțiile negative asociate cu minoritatea romă. Etonimul „rom”, controversat de altfel în rândul populației majoritare din cauza nedoritei asemănări cu etnonimul „român”, este rezultatul afirmării unei noi identități de către elita romă, o identitate întemeiată în interiorul etniei, pe cultura și experiențele acesteia, și nu pe definițiile impuse de-a lungul istoriei de gadji/ne-romi.

Printre strategiile de confruntare a stigmatizării etnice a romilor se numără și cele defensive - ascunderea și contestarea apartenenței la etnie, pe de o parte, și chiar încercarea de asimilare în cultura dominantă, pe de altă parte. Ca urmare a reticenței percepute a romilor de a se autoidentifica etnic ca atare în contexte oficiale, veridicitatea datelor de recensământ privind structura etnică a populației României este contestată de marea majoritate a observatorilor, inclusiv de organizațiile neguvernamentale ale romilor. Decalajul dintre estimarea oficială a populației rome și estimările neoficiale ale cercetătorilor sau diverselor organizații civile este un indicator al continuității stigmatizării identității de rom. De altfel, o scurtă privire a utilizării acestor etnonime în mass-media confirmă fără putință de îndoială persistența stereotipurilor etnice negative și utilizarea lor continuă în scopul stârnirii emoțiilor justițiare ale audienței (**Tarnovschi**, 2002 și **Popescu**, 2002).

Totuși, dezvoltarea instituțională a reprezentării minorităților etnice după 1989 a avut efecte și asupra identității rome. Elita politică și civică romă a devenit din ce în ce mai vizibilă, precum și instituțiile statului dedicate promovării intereselor romilor și combaterii discriminării – instituții precum orele de limba romani în școli, Consiliul Național de Combatere a Discriminării sau Agenția Națională pentru Romi. În aceste condiții, identitatea etnică romă devine din ce în ce mai mult subiect al controverselor sociale, ieșind din anonimul stereotipiilor negative „de la sine înțelese”. Datele Barometrului de Incluziune a Romilor ilustrează atât presiunile exercitate de stigmatizare, cât și eforturile populației rome de a rezista prin afirmare, nu numai prin ascundere și/sau asimilare.

### *Autoidentificarea etnică*

Din totalul subiecților romi incluși în cercetare, aproape jumătate (45%) se declară romi românizați (vezi

**Tablelul 1)** – acea categorie de romi care păstrează doar în mică măsură caracteristicile culturale ale etniei, fiind educați în spiritul culturii române. O proporție de aproximativ 15% sunt rudari și vătrari, neamuri de asemenea relativ asimilate culturii majoritare. Aproximativ 15% se identifică cu neamurile mai tradiționale ale căldărarilor, ursarilor sau cărămidarilor, iar restul de aproximativ 25% se consideră “doar țigan” sau se afiliază altui neam.

**Tabelul 1. Ce fel de rom sunteți?**

| Neam/categorie etnică: | %   |
|------------------------|-----|
| Rom românizat          | 45  |
| Mă consider doar țigan | 23  |
| Rudar                  | 12  |
| Căldărar               | 6   |
| Ursar                  | 3   |
| Vătrar                 | 3   |
| Cărămidar              | 2   |
| Altul                  | 6   |
| Total                  | 100 |

Limba romani este limba maternă în proporție de 40% pentru romii românizați, și în proporție majoritară (aproximativ 55%) în cazul celorlalte tipuri de romi (vezi **Tabelul 9**).

Este interesant de observat că pentru jumătate dintre persoanele ne-rome și pentru mai mult de o treime dintre romi, limba romani nu ar trebui să fie predată copiilor în școală (vezi

**Tabelul 2**). Romii românizați și romii cu alte identificări au în general păreri similare, diferind doar intensitatea acestora. Această devalorizare a limbii romani reflectă stigmatizarea ei generală în societate și rezultatul acestei stigmatizări – anume, relativa ei inutilitate în interacțiunile sociale oficiale. De asemenea, observăm din **Tabelul 3** că limba maternă a respondentului nu contează prea mult în aprecierea pe care acesta o dă limbii romani; în cadrul populației de etnie romă, vorbitorii nativi diferă statistic semnificativ de restul persoanelor, dar diferențele nu sunt foarte mari.

**Tabelul 2. Copiii romi ar trebui să învețe limba romani în școală – în funcție de identificarea etnică**

|                       | Rom românizat | Alt fel de rom | Altă etnie (român, ungar etc.) |
|-----------------------|---------------|----------------|--------------------------------|
| Dezacord total        | 19            | 10             | 23                             |
| Nu prea sunt de acord | 18            | 28             | 28                             |
| Mai degrabă de acord  | 24            | 28             | 26                             |
| Total de acord        | 39            | 34             | 24                             |
| Total                 | 100           | 100            | 100                            |

Diferențele sunt statistic semnificative pentru  $p=0.01$

**Tabelul 3. Copiii romi ar trebui să învețe limba romani în școală – în funcție de limba maternă a persoanei**

|                       | Limba maternă romani |    |
|-----------------------|----------------------|----|
|                       | Nu                   | Da |
| Dezacord total        | 15                   | 13 |
| Nu prea sunt de acord | 27                   | 19 |
| Mai degrabă de acord  | 28                   | 24 |
| Total de acord        | 30                   | 44 |



|       |     |     |
|-------|-----|-----|
| Total | 100 | 100 |
|-------|-----|-----|

Diferențele sunt statistic semnificative pentru  $p=0.01$

### ***Atribuirea etnicității***

Datorită variabilității și suprapunerii trăsăturilor fizice ale romilor și ne-romilor, hetero-identificarea etnică a persoanelor necunoscute ține în general seama de o multitudine de criterii diferite, pe baza informațiilor la care avem acces – fizice, comportamentale, verbale etc. Este interesant de observat că răspunsurile subiecților la întrebarea “Cum vă dați seama dacă cineva este rom” diferă sistematic în funcție de identitatea etnică a acestora. Putem observa în

**Tabelul 4** că românii pun accent în răspunsurile lor în special pe criteriile culturale, precum limba, stilul de vorbire și de îmbrăcăminte, în timp ce ne-romii accentuează în mai mare măsură trăsăturile fizice, inclusiv culoarea pielii, și cele comportamentale – criteriu care ascunde probabil o definiție stereotipică negativă a comportamentului “tipic” rom.

**Tabelul 4. Criterii de atribuire etnică: “Cum vă dați seama dacă cineva este rom?”**

| Criteriu                                 | Rom românizat | Alt fel de rom | Altă etnie (român, ungar etc.) |
|--|---------------|----------------|--------------------------------|
| <b>Aspect, fizionomie, cum arată</b>     | 9             | 9              | <b>17</b>                      |
| <b>Comportament, obiceiuri, caracter</b> | 7             | 7              | <b>13</b>                      |
| <b>Culoare</b>                           | 14            | 13             | <b>23</b>                      |
| <b>Limbaj, accent, vocabular</b>         | <b>19</b>     | <b>15</b>      | 10                             |
| <b>Haine, îmbrăcăminte</b>               | <b>15</b>     | <b>14</b>      | 9                              |
| <b>Limba vorbită - limba romani</b>      | <b>23</b>     | <b>17</b>      | 10                             |
| <b>Nu știu</b>                           | 8             | 20             | 10                             |
| <b>Alte criterii sau răspunsuri</b>      | 6             | 5              | 9                              |
| <b>Total</b>                             | 100           | 100            | 100                            |
| <b>(Număr cazuri)</b>                    | (607)         | (697)          | (1224)                         |

Desigur, aceste răspunsuri nu reflectă neapărat criteriile efectiv folosite de subiecți în hetero-identificarea etnică. Identificarea perceptivă a unei categorii de obiecte, inclusiv etnia persoanelor, este de cele mai multe ori nereflexivă, spontană – fiind deci greu de descris în cuvinte. Aceste răspunsuri reflectă mai degrabă teoriile subiecților cu privire la ce anume este un rom sau cum ar trebui să identificăm un rom.

În ceea ce privește legătura dintre etnia părinților și etnia copiilor, majoritatea subiecților, indiferent de etnie, sunt de acord cu faptul că a avea un părinte rom face ca și copilul să fie mai probabil rom decât ne-rom (**Tabelul 5**). De exemplu, aproximativ 55% dintre ne-romi și 75% dintre romi cred că dacă tatăl e rom atunci și copilul este, probabil sau chiar sigur, rom – spre deosebire de aproximativ 25% dintre ne-romi și 17% dintre romi care cred că va fi mai degrabă român. Aproximativ 20% dintre ne-romi și 8% dintre romi răspund că „nu știu”. Această asimetrie în transmiterea identității etnice este mai puternică în cazul tatălui rom decât în cazul mamei rome. De

asemenea, transmiterea etnicității rome este afirmată semnificativ în mai mare măsură de subiecții romi decât de cei ne-romi, care optează mai frecvent pentru transmiterea etnicității române dar și pentru răspunsul „nu știu”. Este interesant însă că romii românizați nu diferă în răspunsuri de romii care se identifică altminteri.

**Tabelul 5. Atribuirea etniei copilului dintr-o familie mixtă, în funcție de etnia subiectului**

|                 | Dacă un tânăr are tatăl rom și mama româncă, ce este tânărul? (%) |                |                                | Dar dacă un tânăr are tatăl român și mama romă, ce este tânărul? (%) |                |                                |
|-----------------|---|----------------|--------------------------------|--|----------------|--------------------------------|
|                 | Rom românizat   | Alt fel de rom | Altă etnie (român, ungar etc.) | Rom românizat  | Alt fel de rom | Altă etnie (român, ungar etc.) |
| <b>...rom</b>   | 74  | 74             | 55                             | 61   | 63             | 48                             |
| <b>...român</b> | 18  | 17             | 26                             | 31   | 29             | 33                             |
| <b>Nu știu</b>  | 8   | 8              | 19                             | 8  | 9              | 19                             |
| <b>Total</b>    | 100   | 100            | 100                            | 100  | 100            | 100                            |

Aceste răspunsuri sunt surprinzătoare dacă avem în vedere istoria de asimilare a romilor în etnia majoritară. Fără a avea argumente empirice, cred că este probabil ca o majoritate a copiilor din familii mixte să-și fi pierdut identitatea romă, prin eforturile conjugate ale părinților, școlii și ale presiunii sociale în general. Teoria comună a persistenței etniei rome în familiile mixte este, în opinia mea, empiric eronată. Cred că această teorie poate fi explicată mai degrabă ca o prescripție – cum **ar trebui să fie considerați** copiii familiilor mixte, și nu cum vor fi ei cu adevărat. Cu alte cuvinte, marea majoritate a subiecților, indiferent de etnie, consideră că o persoană provenind dintr-o familie mixtă cu un părinte rom este **de fapt** rom – probabil chiar în ciuda aparențelor. Date fiind eforturile pe care probabil multe persoane provenind din familii rome sau mixte le-au făcut pentru a-și ascunde descendența, această teorie comună poate fi interpretată ca o reacție de de-mascare, un fel de pedeapsă pentru cei care sunt „prinși asupra faptei”.

În cazul persoanelor de etnie romă, mediul de rezidență introduce o diferență semnificativă în răspunsuri – de exemplu, 83% dintre romii care locuiesc în orașe mari cred că un tată rom va avea un copil rom, față de doar 70% la sat (vezi **Tabelul 10**). Faptul că această atribuire este cea mai frecventă în mediul care oferă cea mai mare anonimitate, și anume orașele mari, este un indiciu în plus că răspunsul este normativ mai mult decât perceptiv – reflectă ceea ce subiecții cred că ar trebui să se întâmple, nu ceea ce se întâmplă în general.

Aproximativ 10% dintre subiecți, indiferent de etnie, consideră că un tânăr care are ambii părinți romi poate să nu fie el însuși rom; peste trei sferturi consideră că acest lucru nu este posibil (vezi **Tabelul 11**).

### **Granița dintre etnii**

Dintre formele de contact interetnic, căsătoriile sunt cele mai dezaprobatate, atât de către romi, cât și de către celelalte etnii – dar în mult mai mare măsură de către ne-romi. De exemplu, aproximativ 40% dintre ne-romi consideră că este rău sau foarte rău

ca românii și romii să se căsătorească între ei, față de 25% care cred că e rău să se joace împreună copiii români sau romi, și 35% care consideră că locuirea mixtă este rea (vezi

**Tabelul 6).** De asemenea, 20% dintre romi nu aprobă căsătoriile mixte, față de aproximativ 10% care nu aprobă locuirea sau școlarizarea mixtă.

Reticența față de căsătoriile mixte este surprinzătoare prin faptul că această formă de interacțiune umană este totuși cea în care partenerii au un control reciproc ridicat. Nu ne putem alege nici vecinii, nici colegii copiilor noștri – din acest motiv etnia lor poate fi folosită ca un predictor al comportamentului, ceea ce, în condițiile stereotipurilor negative față de romi, explică reticența ne-romilor față de vecinătatea sau compania romilor. Totuși, în cazul căsătoriei, partenerul este ales în deplină cunoștință de cauză și fără constrângeri, astfel încât etnia sa nu mai poate fi considerată o sursă relevantă de informații despre el/ea. Desigur, miza în cazul căsătoriilor este foarte ridicată – dar nu neapărat mai ridicată decât în cazul educației și companiei copiilor. În aceste condiții, cred că intensitatea reticenței față de căsătoriile mixte exprimă nu numai stereotipurile negative, ci și refuzul unei intimități care pune în pericol, potențial, identitatea etnică.

**Tabelul 6. În opinia dvs. este bine sau nu este bine ca...**

|                    | românii și romii să locuiască în aceeași zonă a localității? (%) |           | elevii romi și cei români să învețe în aceeași clasă? (%) |           | copiii români și romi să se joace împreună? (%) |           | românii și romii să se căsătorească între ei? (%) |           |
|--------------------|--|-----------|---|-----------|---|-----------|---|-----------|
|                    | Altă etnie   | Etnic rom | Altă etnie  | Etnic rom | Altă etnie                                      | Etnic rom | Altă etnie  | Etnic rom |
| <b>Foarte rău</b>  | <b>8</b>   | 1         | <b>4</b>  | 1         | <b>6</b>  | 2         | <b>15</b>   | 5         |
| <b>Rău</b>         | <b>27</b>  | 9         | <b>18</b>   | 8         | <b>19</b>                                       | 6         | <b>27</b>   | 14        |
| <b>Bine</b>        | <b>49</b>  | 51        | <b>58</b>   | 48        | <b>57</b>                                       | 51        | <b>42</b>   | 42        |
| <b>Foarte bine</b> | <b>11</b>  | 37        | <b>15</b>   | 41        | <b>14</b>                                       | 39        | <b>11</b>   | 35        |
| <b>Nu știu</b>     | <b>5</b>   | 3         | <b>4</b>  | 3         | <b>5</b>  | 2         | <b>6</b>  | 4         |
| <b>Total</b>       | <b>100</b>   | 100       | <b>100</b>  | 100       | <b>100</b>                                      | 100       | <b>100</b>  | 100       |

Este de asemenea interesant că educația subiectului nu influențează semnificativ dezirabilitatea contactului cu cealaltă etnie, nici în cazul romilor, nici în cazul celorlalte persoane. Romii românizați sunt însă semnificativ mai dispuși către acceptarea căsătoriilor, vecinătății și companiei ne-romilor, decât ceilalți romi (vezi **Tabelul 12** și **Tabelul 13**).

### ***Câți romi sunt în România?***

Cea mai mare proporție a romilor în populație înregistrată oficial de recensămintele României a fost de 2,5% în 2002. Anterior, în mod constant proporția oficială s-a situat sub 2%, atingând minimul absolut de 0,3% în 1966 (vezi

**Tabelul 7)** – o dovadă a presiunilor de mascare a etnicității exercitate asupra etnicilor romi ca urmare a primului val de politici asimilaționiste inițiat la începutul anilor ‘60. De altfel, scăderea la mai puțin de jumătate a persoanelor care s-au autodeclarat romi între 1930 și 1956 este o consecință directă a experienței deportării romilor în Transnistria.

**Tabelul 7. Structura etnică a populației României, conform datelor de recensământ 1930-2002.**  
Sursă: Institutul Național de Statistică<sup>1</sup>

| Anul | Populație totală (mil. loc.) | Romi (loc.) | Români (%) | Maghiari (%) | Romi (%) |
|------|------------------------------|-------------|------------|--------------|----------|
| 1930 | 14,28                        | 242.656     | 77,9       | 10,0         | 1,7      |
| 1956 | 17,48                        | 104.216     | 85,7       | 9,1          | 0,6      |
| 1966 | 19,10                        | 64.197      | 87,7       | 8,5          | 0,3      |
| 1977 | 21,55                        | 227.398     | 88,1       | 7,9          | 1,1      |
| 1992 | 22,81                        | 401.087     | 89,5       | 7,1          | 1,8      |
| 2002 | 21,68                        | 535.140     | 89,5       | 6,6          | 2,5      |

Estimările neoficiale ale altor observatori sunt diverse. În 1993, Institutul de Cercetare a Calității Vieții estima la aproximativ un milion numărul persoanelor din România care trăiesc “după modul de viață specific roma” (**Zamfir și Zamfir** 1993, apud **O’Grady și Tarnovschi**), adică aproximativ 4% din totalul populației. Un studiu realizat de ICCV în 1998 propunea o estimare de aproximativ un milion și jumătate de romi, dintre care doar aproximativ 65% se autoidentifică (**Zamfir și Preda** 2002, apud **O’Grady și Tarnovschi**). Vasile Ghețau estima populația de romi la 1,5 – 2 milioane de persoane (**Ghețau** 1996, apud **O’Grady și Tarnovschi**). Dumitru Sandu propunea în 2005 o estimare a populației de romi cu probabilitate ridicată de autoidentificare situată între 730.000 și 970.000 de persoane (**Sandu** 2005, p. 6).

Estimările medii realizate de locuitorii României, romi și ne-romi deopotrivă, surprind însă prin faptul că sunt de aproape zece ori mai ridicate decât estimările oficiale, mult peste numerele avansate de experți. În medie, atât romii cât și ne-romii din România consideră că aproximativ 25% dintre locatarii țării noastre sunt romi. Aproximativ 35% consideră mai mult de o treime dintre cetățenii români sunt romi (vezi **Tabelul 14**).

**Tabelul 8. Estimarea proporției de romi: valoarea medie și mediană a răspunsurilor subiecților**

|  |         | Etnia subiectului |                |                                |
|--|---------|-------------------|----------------|--------------------------------|
|  |         | Rom românizat     | Alt fel de rom | Altă etnie (român, ungur etc.) |
| Dacă vă gândiți la cei care <b>trăiesc în zona în care locuiți dvs.</b> cam cât la sută dintre aceștia | Mediană | 50                | 50             | 5                              |
|  | Medie   | 55                | 53             | 14                             |

<sup>1</sup> Site-ul Institutului Național de Statistică <http://www.insse.ro>

|  |         |    |           |           |
|--|---------|----|-----------|-----------|
| sunt romi?   |         |    |           |           |
| Dacă vă gândiți la cei care trăiesc <b>în aceeași localitate cu dvs.</b> cam cât la sută dintre aceștia sunt romi?         | Mediană | 25 | 25        | 10        |
|  | Medie   | 27 | 33        | 17        |
| Dacă vă gândiți acum la toți oamenii care <b>trăiesc în România</b> , cam cât la sută dintre aceștia credeți că sunt romi? | Mediană | 25 | <b>25</b> | <b>20</b> |
|  | Medie   | 25 | 26        | 24        |

Este interesant de observat în

**Tabelul 8** că estimările romilor și ale ne-romilor cu privire la structura etnică a populației României sunt convergente, în ciuda diferenței considerabile a estimărilor lor referitoare la vecinătatea, respectiv localitatea în care trăiesc. În general romii consideră că trăiesc în zone cu o proporție semnificativ mai mare de locatari romi, decât românii. De exemplu, valoarea medie a proporției percepute de romi în vecinătate este de aproximativ 15% pentru subiecții români, maghiari etc. și de 55% pentru subiecții romi. Totuși, la nivelul țării percepțiile concordă asupra unui nivel estimat al minorității rome de aproximativ 25%.

Cred că putem interpreta această supraestimare prin faptul că 25% reprezintă un prag psihologic în estimarea proporțiilor, dar și printr-o teorie comună esențialistă a etnicității rome. Astfel, fără a avea dovezi directe în acest sens, cred totuși că subiecții consideră că proporția de romi din populație trebuie să fie mult mai ridicată decât „pare”. Este posibil ca această teorie comună să se datoreze percepției că romii încearcă să își „mascheze adevărata identitate”, sau unei vizibilități amplificate de stereotipuri negative. Desigur, toate aceste considerații sunt mai degrabă puncte de vedere într-o discuție decât concluzii ale vreunei cercetări.

O interpretare alternativă ar putea invoca nefamiliaritatea populației cu estimările procentuale și lipsa atenției pentru semnificația cifrelor. Această interpretare ar fi justificată mai ales în cazul în care ar exista o influență considerabilă a educației asupra estimărilor – dat fiind că persoanele cu educație superioară, de exemplu, trebuie să fie cel puțin familiarizate cu semnificația procentelor. Totuși, deși educația este asociată semnificativ statistic cu aceste estimări, diferențele pe care le induce sunt mici: de exemplu, media estimărilor propuse de persoanele cu educație superioară este de 22%, față de 25% în cazul persoanelor cu educație primară sau gimnazială (vezi **Tabelul 15**). În aceste condiții, cred că lipsa de familiaritate cu estimările procentuale nu influențează considerabil percepția asupra ponderii romilor în populația României, fiind vorba mai degrabă despre o teorie comună a etnicității ascunse.

### ***Câteva concluzii***

După cum era de așteptat, există diferențe semnificative între felul în care etnicitatea romă este înțeleasă de romii înșiși față de ne-romi (români, maghiari și alții). De exemplu, romii preferă criteriile culturale de hetero-identificare a romilor, pe când celelalte etnii aleg în mai mare măsură criterii fizice sau comportamentale. Romii cred în vastă majoritate și în mai mare măsură decât ne-romii că un copil rezultat dintr-un cuplu mixt rom-român va fi rom – ceea ce poate fi interpretat ca indicator al dorinței de menținere a identității etnice. În același timp, romii sunt semnificativ mai dispuși decât

ne-romii către contacte interetnice în relațiile de vecinătate, școlarizare și joacă a copiilor, precum și căsătorie.

Cea mai importantă asemănare între raportarea romilor și a celorlalte etnii față de etnicitatea romă constă în estimarea convergentă a proporției de romi din populația României la o medie de 25% - mult peste estimările folosite în literatura sociologică, și de aproximativ zece ori mai mari decât estimarea oficială bazată pe Recensământ.

## Anexe

Tabelul 9. Care este limba dvs. maternă? (%)

|                 | Rom românizat | Alt fel de rom | Altă etnie (român, ungar etc.) |
|-----------------|---------------|----------------|--------------------------------|
| <b>română</b>   | 57            | 40             | 90                             |
| <b>maghiară</b> | 3             | 6              | 7                              |
| <b>romani</b>   | 40            | 54             | 1                              |
| <b>altă</b>     | 0             | 0              | 2                              |
| <b>Total</b>    | 100           | 100            | 100                            |

Tabelul 10. Dacă un tânăr are tatăl rom și mama româncă, ce este tânărul? (%)

|                  | Subiectul este rom |          |     | Subiectul nu e rom |          |     |
|------------------|--------------------|----------|-----|--------------------|----------|-----|
|                  | Oraș mare          | Oraș mic | Sat | Oraș mare          | Oraș mic | Sat |
| <b>... rom</b>   | 83                 | 78       | 71  | 53                 | 52       | 57  |
| <b>... român</b> | 12                 | 16       | 19  | 25                 | 33       | 24  |
| <b>Nu știu</b>   | 5                  | 7        | 10  | 22                 | 15       | 19  |
| <b>Total</b>     | 100                | 100      | 100 | 100                | 100      | 100 |

Tabelul 11. Credeți că un tânăr care are ambii părinți romi poate să nu fie rom?

|                                  | Altă etnie (%) | Etnic rom (%) |
|----------------------------------|----------------|---------------|
| <b>Da, poate să nu fie țigan</b> | 13             | 10            |
| <b>Nu, este sigur rom</b>        | 77             | 84            |
| <b>Nu știu</b>                   | 10             | 6             |
| <b>Total</b>                     | 100            | 100           |

Tabelul 12. În opinia dvs. este bine sau nu este bine ca românii și romii...

|  | Să se căsătorească între ei? |     |      | Românii și romii să locuiască în aceeași zonă a localității? |     |      | Elevii romi și cei români să învețe în aceeași clasă? |     |      |
|--|------------------------------|-----|------|--|-----|------|---|-----|------|
|  | Rom                          | Alt | Altă | Rom  | Alt | Altă | Rom   | Alt | Altă |
|  |                              |     |      |  |     |      |   |     |      |

|                    | românizat | fel de rom | etnie | românizat | fel de rom | etnie | românizat | fel de rom | etnie |
|--------------------|-----------|------------|-------|-----------|------------|-------|-----------|------------|-------|
| <b>Foarte rău</b>  | 4         | 6          | 15    | 1         | 1          | 8     | 1         | 1          | 4     |
| <b>Rău</b>         | 9         | 17         | 27    | 5         | 12         | 27    | 3         | 11         | 18    |
| <b>Bine</b>        | 40        | 44         | 42    | 47        | 54         | 49    | 46        | 49         | 58    |
| <b>Foarte bine</b> | 43        | 29         | 11    | 44        | 32         | 11    | 48        | 36         | 15    |
| <b>Nu știu</b>     | 4         | 4          | 6     | 4         | 2          | 5     | 3         | 3          | 4     |
| <b>Total</b>       | 100       | 100        | 100   | 100       | 100        | 100   | 100       | 100        | 100   |

**Tabelul 13. Ați accepta ca fiul sau fiica dvs. să se căsătorească cu o persoană de etnie/naționalitate... (% răspunsuri afirmative din total)**

|                  | Rom românizat | Alt fel de rom | Altă etnie (român, ungar etc) |
|------------------|---------------|----------------|-------------------------------|
| <b>Română?</b>   | 82            | 69             | 95                            |
| <b>Maghiară?</b> | 61            | 55             | 58                            |
| <b>Romă?</b>     | 98            | 94             | 35                            |

**Tabelul 14. Dacă vă gândiți acum la toți oamenii care trăiesc în România, cam cât la sută dintre aceștia credeți că sunt romi?**

|              | Altă etnie | Etnic rom  |
|--------------|------------|------------|
| 0-9          | 16         | 11         |
| 10-19        | 27         | 18         |
| 20-29        | 22         | 35         |
| 30-39        | 15         | 18         |
| 40 și peste  | 21         | 18         |
| <b>Total</b> | <b>100</b> | <b>100</b> |

**Tabelul 15. Dacă vă gândiți acum la toți oamenii care trăiesc în România, cam cât la sută dintre aceștia credeți că sunt romi? (%) – în funcție de educația subiectului**

|   | Estimarea medie | Estimarea mediană |
|---|-----------------|-------------------|
| Fără școală                             | 25              | 25                |
| Primară                                 | 25              | 25                |
| Gimnazială                              | 26              | 25                |
| Ucenici, treapta 1, profesională, liceu | <b>23</b>       | <b>20</b>         |
| Postliceală, universitară               | <b>22</b>       | <b>20</b>         |

## **Bibliografie**

**Ghețau, Vasile** (1996). O proiectare condițională a populației României pe principalele naționalități (1992-2025). În Revista de Cercetări Sociale 1/1996.

**O’Grady, Cathy și Tarnovschi, Daniela**. Minoritățile din Europa de Sud-Est. Romii din România. Raport CEDIME-SE și CRDE.

**Popescu, Claudia** (2002). Imaginea romilor în mass-media. În Rudolf Poledna, Francis Ruegg și Călin Rus (*coord.*), Interculturalitate. Cercetări și perspective românești. Cluj-Napoca: Presa Universitară Clujeană.

**Sandu, Dumitru** (2005). Comunitățile de Romi din România. O hartă a sărăciei comunitare prin sondajul PROROMI. București: Banca Mondială. Disponibil pe site-ul Agenției Naționale pentru Romi la adresa: <http://www.anr.gov.ro/site/Biblioteca.html>

**Tarnovschi, Daniela** (2002). Identitatea romilor. Construct istoric și mediatic. În Rudolf Poledna, Francis Ruegg și Călin Rus (*coord.*), Interculturalitate. Cercetări și perspective românești. Cluj-Napoca: Presa Universitară Clujeană.

**Zamfir, Cătălin și Preda, Marian** (*coord.*) (2002). Romii din România. București: Expert.

**Zamfir, Elena și Zamfir, Cătălin** (*coord.*) (1993). Țigani. Între ignorare și îngrijorare. București: Alternative



## **Stare de spirit, instituții, opțiuni politice ale romilor din România**

*Ovidiu Voicu*

În mod curent, în discursul public din România, politic sau jurnalistic, referința la concetățenii noștri de etnie romă se face prin sintagma „problema romilor din România”. Foarte probabil sintagma și-a pierdut conotația negativă și are rolul funcțional de a include într-o formulare succintă ideea că în societatea românească romii încă reprezintă o minoritate marginalizată, în cazul căreia nu putem vorbi de o reală incluziune socială. Aceeași sintagmă cuprinde în mod implicit și asumarea unui proiect, pentru că orice problemă, prin definiție, necesită și o rezolvare. Proiectul rezolvării problemei romilor din România este unul complex și care în acest moment nu pare să aibă de partea sa nici viziune, nici strategie, și cu atât mai puțin rezultate. Mai mult, proiectul nu pare să aibă susținere la nivelul decidenților și nici implicarea activă a beneficiarilor direcți, romii, cu excepția unui nivel restrâns al liderilor și organizațiilor neguvernamentale.

Acest capitol urmărește să descopere câteva repere esențiale legate tocmai de susținerea politică și implicarea romilor în posibile politici publice care vizează îmbunătățirea situației acestei categorii sociale. Primul dintre aceste repere este starea de spirit a grupului țintă, mulțumirea și nemulțumirea respondenților, principala sursă a nemulțumirii. Al doilea subiect tratat în capitol este relația cu instituțiile publice, iar cel de-al treilea percepția cu privire la reprezentarea politică a intereselor romilor și cine sunt cei mai importanți lideri subiectivi ai acestora. Toate aceste chestiuni sunt privite comparativ cu atitudinea populației în ansamblu.

### ***Stare de spirit***

Starea de spirit a populației este un indicator important a felului în care evoluția societății este percepută de concetățenii noștri, precum și un element care contează atunci când se solicită sprijinul și implicarea populației în programe de dezvoltare. Oamenii pot fi mulțumiți sau nemulțumiți de cum merg lucrurile în țară, de propria viață, de cei din jur, de instituții și alți actori de pe scena publică. O populație cu un grad mai ridicat de satisfacție este în mai mare măsură înclinată spre dialog, spre toleranță, spre rezolvarea în comun a problemelor, în timp ce creșterea nemulțumirii sociale poate să afecteze grav eficiența unor acțiuni care depind de colaborarea și

implicarea oamenilor. De asemenea, nemulțumirea este de cele mai multe ori asociată cu inhibarea propriilor abilități de dezvoltare personală și de participare la acțiunile comunității, precum și cu autoizolare, cu refuzul de a participa la viața socială.

Romii din România sunt nemulțumiți și pesimiști în legătură cu propria viață, atât în cifre absolute, cât și comparat cu populația luată în întregime. Cele două elemente – nemulțumirea față de felul în care trăiesc și pesimismul cu care privesc evoluția lucrurilor – sunt determinate în primul rând de starea de sărăcie materială

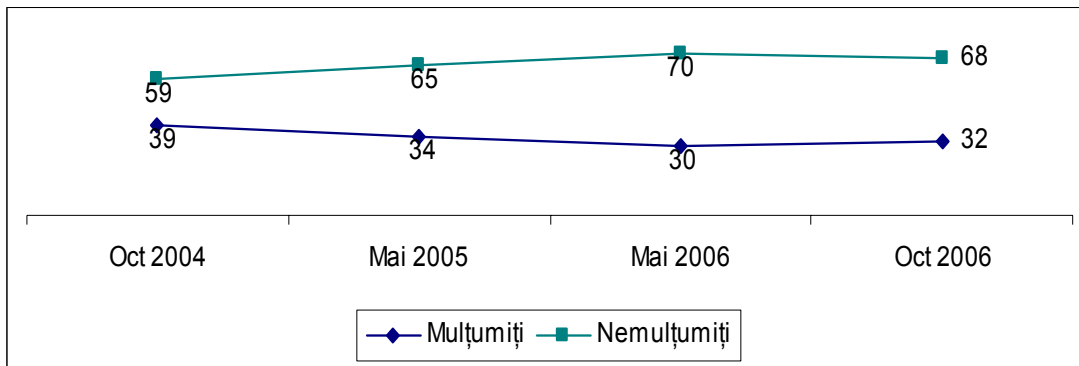

*Evoluția ponderilor celor care se consideră mulțumiți, respectiv nemulțumiți cu felul în care trăiesc, 2004-2006. Cifrele reprezintă procente din total eșantion. Diferențele până la 100% sunt non-răspunsuri.*

Sursa: BOP-FSD 2004-2006

accentuată caracteristică grupului studiat. În acest sens, romii au opinii similare celor mai săraci dintre cetățenii români, indiferent de etnie. Totuși, peste factorul material, se suprapun și alte elemente care contribuie la formarea percepțiilor preponderent negative ale romilor, între care neîncrederea ridicată în instituții și sentimentul că sunt discriminați.

În general, românii sunt mai degrabă nemulțumiți de felul în care trăiesc, așa cum o arată toate cercetările care au măsurat această percepție. Seria *Barometrul de Opinie Publică*, realizată de Fundația pentru o Societate Deschisă, ne arată că în ultimii doi ani numărul celor ce se consideră mulțumiți a rămas constant în jurul procentului de 30-35% din populație, în timp ce nemulțumiții sunt de două ori mai mulți.

O percepție similară a satisfacției față de propria viață este indicată, în ceea ce privește populația în ansamblu, și de datele *Barometrului Incluziunii Romilor*: 35% dintre români se declară mulțumiți de felul în care trăiesc, în timp ce 63% sunt nemulțumiți. În ceea ce privește romii din România, nemulțumirea este mult mai mare: procentul celor mulțumiți scade la 12%, în timp ce nemulțumiții reprezintă 87% dintre respondenții de etnie romă. În tabelul următor, precum și în toate referințele următoare, prin „eșantion național” vom desemna eșantionul reprezentativ pentru întreaga populație a României (1.215 persoane), iar prin „eșantion romi” eșantionul reprezentativ pentru romii din România (1.387 persoane).

| <b>Cât de mulțumit(ă) sunteți în general de felul în care trăiți?</b>  |           |             |
|--|-----------|-------------|
| <i>Eșantion</i>  | Mulțumiți | Nemulțumiți |
| Național   | 35        | 63          |
| Romi   | 12        | 87          |
| <i>Cifrele reprezintă procente.<br/> Diferențele până la 100% sunt NȘ/NR<br/> Eticheta "Mulțumiți" însumează răspunsurile "Foarte mulțumit" și "Destul de mulțumit", iar eticheta "Nemulțumiți" însumează răspunsurile "Nu prea mulțumit" și "Deloc mulțumit".<br/> Sursa: BIR-FSD, decembrie 2006</i> |           |             |

Nemulțumirea respondenților apare pe fondul percepției de către majoritatea lor a unei înrăutățiri a vieții față de anul precedent. La nivel național, aproximativ un sfert din populație consideră că au o viață mai bună decât anul trecut, tot un sfert percep o înrăutățire a propriei vieți și jumătate nu observă nici o schimbare. La nivelul eșantionului reprezentativ de romi, percepțiile privind evoluția față de anul precedent este semnificativ mai pesimistă. Doar 15% dintre romi sesizează o îmbunătățire a vieții, iar 42% vorbesc chiar de o înrăutățire. Atunci când obiectul întrebării se extinde pentru a cuprinde „oamenii din localitate” și „oamenii din țară”, procentele dintre cele două eșantioane se apropie și diferențele de percepție între romi și ansamblul populației se diminuează. Majoritatea respondenților, în ambele eșantioane, consideră că viața oamenilor fie s-a înrăutățit, fie a rămas la fel, atât în ceea ce privește propria localitate, cât și întreaga țară. Cu alte cuvinte, romii au tendința de a privi mult mai defavorabil, comparat cu percepția întregii populații, evoluția vieții pe măsură ce întrebarea devine mai specifică și se apropie de universul propriei existențe.

| <b>Cum este [...] în prezent comparativ cu cea de acum un an?</b>   |                 |             |                                      |             |                          |             |
|---|-----------------|-------------|--------------------------------------|-------------|--------------------------|-------------|
| <i>Eșantion</i>   | Viața dvs.      |             | Viața oamenilor din localitatea dvs. |             | Viața oamenilor din țară |             |
|   | <i>Național</i> | <i>Romi</i> | <i>Național</i>                      | <i>Romi</i> | <i>Național</i>          | <i>Romi</i> |
| Mai bună  | 27              | 15          | 13                                   | 9           | 11                       | 9           |
| La fel  | 48              | 41          | 47                                   | 43          | 39                       | 38          |
| Mai proastă   | 24              | 42          | 26                                   | 37          | 35                       | 38          |
| NȘ/NR   | 1               | 2           | 14                                   | 11          | 15                       | 15          |
| <i>Cifrele reprezintă procente.<br/> Eticheta "Mai bună" însumează răspunsurile "mult mai bună" și "mai bună", iar eticheta "Mai proastă" însumează răspunsurile "mult mai proastă" și "mai proastă".<br/> Sursa: BIR-FSD, decembrie 2006</i> |                 |             |                                      |             |                          |             |

O situație similară în ceea ce privește diferențele de percepție asupra evoluției propriei vieți o întâlnim atunci când proiectăm întrebarea în viitor. Romii sunt în general mai pesimiști, și doar un sfert dintre ei speră într-o îmbunătățire, față de o treime din totalul cetățenilor români.

| <b>Cum credeți că veți trăi peste un an?</b> |                 |             |
|--|-----------------|-------------|
| <i>Eșantion</i>                              | <i>Național</i> | <i>Romi</i> |
| Mai bine                                     | 32              | 26          |
| La fel                                       | 26              | 24          |

|   |    |    |
|---|----|----|
| Mai prost   | 28 | 35 |
| NȘ/NR   | 13 | 13 |
| <i>Cifrele reprezintă procente.</i><br><i>Eticheta "Mai bine" însumează răspunsurile "mult mai bine" și "mai bine", iar eticheta "Mai prost" însumează răspunsurile "mult mai prost" și "mai prost".</i><br><i>Sursa: BIR-FSD, decembrie 2006</i> |    |    |

Din intersecția răspunsurilor la cele trei întrebări obținem o tipologie a oamenilor în funcție de aprecierile cu privire la viața de acum, evoluția față de anul trecut și speranțele cu privire la anul următor. Pentru simplificarea analizei, am marcat patru tipuri care punctează extremele și centrul tabloului.

Tipul A reprezintă cei mai nemulțumiți și mai pesimiști dintre respondenți: ei sunt nemulțumiți de viața lor, sesizează o înrăutățire față de acum un an și tot o înrăutățire prevăd și pentru anul următor. Ei sunt 15% dintre respondenți în cazul eșantionului național, și sunt 26% dintre romi. Tipurile B și C îi cuprind pe cei care nu sesizează nici o schimbare majoră în evoluția vieții lor, nici față de anul trecut, nici în proiecția către anul următor. Diferența între cele două tipuri constă în satisfacția față de cum merg lucrurile în prezent – cei din tipul B sunt mai degrabă nemulțumiți, iar cei din tipul C sunt mai degrabă mulțumiți. Împreună, cele două tipuri cuprind 18% dintre cetățenii români, respectiv 17% dintre romi, cu observația că tipul B (nemulțumiții) are o pondere mai mare în cazul romilor. La cealaltă margine a tabloului, tipul D, îi cuprinde pe cei mai optimiști: ei percep o îmbunătățire a vieții față de anul precedent, sunt satisfăcuți de cum merg lucrurile și speră într-o evoluție pozitivă și în anul următor. Dacă la nivelul întregii populații procentul celor din tipul D este de 12%, în rândul romilor ponderea acestui tip scade la doar patru procente.

| Național                   |             | Față de acum un an viața este... |          |                 |                |            |                 |
|----------------------------|-------------|----------------------------------|----------|-----------------|----------------|------------|-----------------|
|                            |             | Mai proastă                      |          | La fel          |                | Mai bună   |                 |
| Satisfacția față de viață  |             | Nemulțumit                       | Mulțumit | Nemulțumit      | Mulțumit       | Nemulțumit | Mulțumit        |
| Peste un an viața va fi... | Mai proastă | 15 <sup>A</sup>                  | 1        | 9               | 3              | 3          | 1               |
|                            | La fel      | 3                                | 1        | 11 <sup>B</sup> | 7 <sup>C</sup> | 3          | 4               |
|                            | Mai bună    | 3                                | 1        | 9               | 6              | 5          | 12 <sup>D</sup> |

| Romi   |             | Față de acum un an viața este... |          |                 |                |            |                |
|--|-------------|----------------------------------|----------|-----------------|----------------|------------|----------------|
|  |             | Mai proastă                      |          | La fel          |                | Mai bună   |                |
| Satisfacția față de viață  |             | Nemulțumit                       | Mulțumit | Nemulțumit      | Mulțumit       | Nemulțumit | Mulțumit       |
| Peste un an viața va fi...   | Mai proastă | 26 <sup>A</sup>                  | 1        | 12              | 0              | 2          | 1              |
|  | La fel      | 7                                | 1        | 15 <sup>B</sup> | 2 <sup>C</sup> | 2          | 1              |
|  | Mai bună    | 7                                | 1        | 11              | 2              | 6          | 4 <sup>D</sup> |
| <i>Cifrele reprezintă procente.</i><br><i>Sursa: BIR-FSD, decembrie 2006</i> |             |                                  |          |                 |                |            |                |

Tipul A este compus, pentru ambele eșantioane, din oameni cu resurse mai

mici, din toate categoriile: au venituri mai mici, sunt mai în vârstă, au educație mai scăzută, sunt mai puțin informați, au mai puține relații utile, sunt mai puțin sănătoși, locuiesc mai ales în zone defavorizate economic. De asemenea, ei au încredere mai scăzută în oameni și în instituții. La cealaltă extremă, tipul D, este caracterizat de indivizi cu resurse mai ridicate (din toate categoriile menționate). Atunci când facem aceste comparații, termenul de referință este media fiecărui eșantion, deci dacă vorbim de romi cu resurse mai multe sau mai puține, referința este media eșantionului de romi. Celelalte tipuri se compun din indivizi aflați pe toate aceste dimensiuni între cele două extreme. Această analiză ne arată că principala diferență între percepțiile celor două categorii nu este în nici un caz una care ține de etnie, ci de sărăcie, ponderea celor aflați în situație de resurse minime este mult mai mare în cazul romilor decât în ansamblul populației.

Principalele nemulțumiri, atât la nivelul întregii populații, cât și în ceea ce privește romii, sunt cele legate de nivelul veniturilor. Datele *BIR* sunt confirmate și în acest caz de cercetările similare. Astfel, pe o serie de patru dimensiuni – sănătatea, banii, familia, prietenii – nemulțumirea cea mai mare se înregistrează în cazul ambelor eșantioane în ceea ce privește banii, în timp ce familia și prietenii generează mai degrabă motive de mulțumire.

| <b>Cât de mulțumit(ă) sunteți de...?</b>  |          |                  |                    |
|---|----------|------------------|--------------------|
| Eșantion  |          | <i>Mulțumiți</i> | <i>Nemulțumiți</i> |
| Viața dvs.  | Național | 35               | 63                 |
|   | Romi     | 12               | 87                 |
| Sănătatea dvs.  | Național | 58               | 42                 |
|   | Romi     | 55               | 44                 |
| Banii pe care îi aveți  | Național | 28               | 71                 |
|   | Romi     | 9                | 90                 |
| Familia dvs.  | Național | 88               | 9                  |
|   | Romi     | 78               | 20                 |
| Prietenii dvs.  | Național | 79               | 17                 |
|   | Romi     | 63               | 32                 |
| <p><i>Cifrele reprezintă procente.</i><br/> <i>Diferențele până la 100% sunt NȘ/NR</i><br/> <i>Eticheta "Mulțumiți" însumează răspunsurile "Foarte mulțumit" și "Destul de mulțumit", iar eticheta "Nemulțumiți" însumează răspunsurile "Nu prea mulțumit" și "Deloc mulțumit".</i><br/>           Sursa: BIR-FSD, decembrie 2006</p> |          |                  |                    |

În mod evident, resursele materiale reprezintă principala sursă de insatisfacție. Percepția subiectivă a propriei bunăstări ne oferă o imagine a felului în care se diferențiază cele două grupuri țintă. Dacă la nivelul întregii populații 30% dintre respondenți consideră că se află sub pragul de supraviețuire („veniturile nu ne ajung nici pentru strictul necesar”), în cazul romilor ponderea crește la 73%. Mai puțin de 6% dintre romii din România declară că veniturile curente se situează într-o zonă cel puțin a traiului decent.

| <b>Cum apreciați veniturile actuale ale gospodăriei dumneavoastră?</b>   |                 |             |
|--|-----------------|-------------|
| <i>Eșantion</i>  | <i>Național</i> | <i>Romi</i> |
| Nu ne ajung nici pentru strictul necesar   | 29,9            | 73,0        |
| Ne ajung numai pentru strictul necesar   | 34,5            | 14,4        |
| Ne ajung pentru un trai decent, dar nu ne permitem cumpărarea unor bunuri mai scumpe                           | 21,0            | 4,9         |
| Reușim să cumpărăm și unele bunuri mai scumpe, dar cu restrângeri în alte domenii                              | 5,9             | 1,0         |
| Reușim să avem tot ce ne trebuie, fără să ne restrângem de la nimic  | 2,0             | 0,4         |
| <i>Cifrele reprezintă procente.<br/>Diferențele până la 100% sunt NȘ/NR<br/>Sursa: BIR-FSD, decembrie 2006</i> |                 |             |

### ***Instituții***

O altă caracteristică a societății românești, confirmată de numeroase cercetări, este neîncrederea în instituții publice. Așa cum ne așteptam, nivelul de neîncredere este mai ridicat în cazul romilor decât în cel al ne-romilor în cazul majorității instituțiilor și organizațiilor pentru care am măsurat acest indicator. Este interesant că romii sunt ceva mai indulgenți cu Guvernul și Parlamentul, comparat cu restul populației. Chiar dacă diferența este sub marja de eroare a sondajelor, cele două instituții ale autorității centrale sunt singurele care se bucură în mai mare măsură de încrederea romilor decât de cea a populației în ansamblu.

| <i>Eșantion</i>  | <i>Național</i>        |                      | <i>Romi</i>            |                      |
|--|------------------------|----------------------|------------------------|----------------------|
|  | puțină + foarte puțină | multă + foarte multă | puțină + foarte puțină | multă + foarte multă |
| Uniunea Europeană  | 47                     | 44                   | 50                     | 39                   |
| Președinție  | 53                     | 43                   | 59                     | 36                   |
| Guvern   | 73                     | <b>23</b>            | 71                     | <b>24</b>            |
| Parlament  | 75                     | <b>20</b>            | 73                     | <b>22</b>            |
| Justiție   | 64                     | 31                   | 67                     | 28                   |
| Armată   | 39                     | 57                   | 50                     | 44                   |
| Poliție  | 53                     | <b>44</b>            | 62                     | <b>34</b>            |
| Primăria localității   | 47                     | <b>50</b>            | 59                     | <b>38</b>            |
| Partide politice   | 77                     | 17                   | 75                     | 16                   |
| Bănci  | 53                     | 39                   | 63                     | 24                   |
| Mass-media (televiziune, radio, presă)   | 42                     | 53                   | 49                     | 43                   |
| Organizații neguvernamentale   | 55                     | <b>27</b>            | 59                     | <b>20</b>            |
| Biserica   | 18                     | <b>78</b>            | 28                     | <b>68</b>            |
| <i>Cifrele reprezintă procente.<br/>Diferențele până la 100% sunt NȘ/NR<br/>Sursa: BIR-FSD, decembrie 2006</i> |                        |                      |                        |                      |

În schimb, încrederea romilor este semnificativ mai scăzută decât cea a ne-romilor în instituțiile cu care intră în contact direct și care, teoretic, sunt cele ce mediază în primul rând pentru rezolvarea problemelor acestora. Doar 38% dintre romi

spun că au încredere multă sau foarte multă în Primăria localității în care trăiesc (spre deosebire de 50% dintre toți cetățenii care au aceeași opinie), 34% au încredere în Poliție (față de 44% la nivel național) și numai 20% în organizații non-guvernamentale (comparat cu 27% în ansamblul populației).

În același timp, romii apelează de trei ori mai des la asistenții sociali de la Primărie și de două ori mai mult la sprijinul altor funcționari din Primărie decât ne-romii. De asemenea, romii interacționează mai des cu poliția și cu directorul sau profesorii școlii. Aceste interacțiuni sunt în mare măsură determinate de dependența romilor de diverse forme de ajutor social, dar în același timp rezultatul lor determină felul în care respondenții privesc instituțiile publice. Încrederea în Primărie, în cazul romilor, crește la 50% în rândul celor care au apelat la funcționari sau asistenți sociali din Primărie și au fost mulțumiți de felul în care li s-a răspuns solicitărilor, dar scade până la 22% pentru cei nemulțumiți.

| <b>În ultimul an, dvs. sau cineva din familia dvs. ați avut o problemă pentru rezolvarea căreia să cereți ajutorul...?</b> |    |                 |             |
|--|----|-----------------|-------------|
| <i>Eșantion</i>  |    | <i>Național</i> | <i>Romi</i> |
| ... asistenților sociali de la Primărie  | Da | 13              | 38          |
|  | Nu | 86              | 61          |
| ... altor funcționari din Primărie   | Da | 17              | 33          |
|  | Nu | 81              | 66          |
| ... poliției din localitate  | Da | 11              | 15          |
|  | Nu | 87              | 83          |
| ... profesorilor sau directorului școlii   | Da | 9               | 14          |
|  | Nu | 89              | 83          |
| <i>Cifrele reprezintă procente.</i>  |    |                 |             |
| <i>Diferențele până la 100% sunt NȘ/NR</i>   |    |                 |             |
| <i>Sursa: BIR-FSD, decembrie 2006</i>  |    |                 |             |

Principalul tip de ajutor social primit de romii din România este venitul minim garantat (am exclus de aici alocațiile pentru copii, de care beneficiază orice familie care are copii, indiferent de nivelul de venit). Din întreaga populație, ponderea celor care declară că cineva din familia lor primește VMG (venitul minim garantat) este de 8%. În rândul romilor procentul crește la 38%. Dintre aceștia, 64% spun că în ultima lună au făcut muncă în folosul comunității pentru a primi banii (față de doar 42% procentul similar dintre ne-romii care primesc același ajutor social).

| <b>Dvs. sau cineva din familia dumneavoastră primiți venitul minim garantat/ajutor social?</b> |    |                 |             |
|--|----|-----------------|-------------|
| <i>Eșantion</i>  |    | <i>Național</i> | <i>Romi</i> |
| Nu   |    | 86              | 61          |
| Da   |    | 13              | 38          |
| <i>Doar pentru cei care primesc VMG</i>  |    |                 |             |
| <i>Eșantion</i>  |    | <i>Național</i> | <i>Romi</i> |
| <b>În ultima lună, ați/a făcut muncă în folosul comunității pentru a primi banii?</b>          | Da | 42              | 64          |
|  | Nu | 48              | 31          |
| <i>Cifrele reprezintă procente.</i>  |    |                 |             |

*Diferențele până la 100% sunt NȘ/NR*  
Sursa: BIR-FSD, decembrie 2006

La nivel central, Consiliul Național pentru Combaterea Discriminării (CNCD) este una dintre instituțiile care au printre responsabilități și protejarea drepturilor romilor (pentru sentimentul de discriminare percepută, a se vedea capitolele următoare). Tot la nivel central, funcționează Agenția Națională pentru Romi (ANR), organism în subordinea Guvernului, al cărei obiectiv este tocmai promovarea și implementarea programelor care să contribuie la îmbunătățirea situației romilor. Notorietatea acestor două instituții este foarte scăzută atât la nivel național, cât mai ales în rândul romilor din România.

Numele Agenției Naționale pentru Romi este cunoscut doar de o cincime dintre romii din România (față de 26%, procentul din întreaga populație). Dintre cei care au auzit de ANR (ne referim la eșantionul de romi), jumătate au o părere mai degrabă bună despre activitatea acesteia, dar aproape două treimi consideră că ANR ajută doar în mică sau foarte mică măsură la rezolvarea problemelor romilor. Datele ne arată în primul rând că Agenția nu a reușit să se facă cunoscută în rândul grupului țintă ca generator de strategii și programe, ceea ce este fie rezultatul unei activități slabe, fie al unei strategii neinspirate de comunicare. Dintre cei care au auzit de Agenție, jumătate apreciază eforturile acesteia, dar procentul ridicat al celor ce cred că rezultatele ajută doar în mică măsură romii arată că așteptările romilor cu privire la ANR sunt mai ridicate decât ceea ce oferă instituția în acest moment.

| <b>Ați auzit de Agenția Națională pentru Romi (ANR)?</b>                               |                     |                 |             |
|--|---------------------|-----------------|-------------|
| <i>Eșantion</i>  |                     | <i>Național</i> | <i>Romi</i> |
| Nu   |                     | 73              | 80          |
| Da   |                     | 26              | 19          |
| <i>Doar pentru cei care au auzit de ANR:</i>   |                     |                 |             |
| <i>Eșantion</i>  |                     | <i>Național</i> | <i>Romi</i> |
| <b>Aveți o părere mai degrabă bună sau mai degrabă proastă despre activitatea ANR?</b> | mai degrabă bună    | 44              | 50          |
|  | mai degrabă proastă | 22              | 33          |
| <b>În ce măsură ANR ajută la rezolvarea problemelor romilor din România?</b>           | mare + foarte mare  | 48              | 26          |
|  | mică + foarte mică  | 30              | 61          |
| <i>Cifrele reprezintă procente.</i>  |                     |                 |             |
| <i>Diferențele până la 100% sunt NȘ/NR</i>   |                     |                 |             |
| <i>Sursa: BIR-FSD, decembrie 2006</i>  |                     |                 |             |

Consiliul Național pentru Combaterea Discriminării se bucură de o notorietate puțin mai ridicată în rândul romilor; un sfert dintre aceștia declară că instituția le este cunoscută. Ca și în cazul ANR, Consiliul este mai cunoscut celor care sunt mai informați (citesc mai des ziare, se uită mai des la televizor), și foarte probabil notorietatea sa este dată de prezența mediatică mai intensă. Numărul celor care au o opinie bună despre CNCD, în rândul romilor, se apropie de jumătate (46%), ca și al celor care cred că acțiunile Consiliului contribuie la scăderea discriminării în România (47%). Totuși, trebuie subliniat că cei care percep o discriminare a romilor sunt în mai mare măsură nemulțumiți de activitatea CNCD: în cazul lor, procentul celor care au o



opinie mai degrabă proastă crește până la 52%, iar al celor care sunt de părere că activitatea Consiliului ajută doar în mică măsură la scăderea discriminării este

| <b>Ați auzit de Consiliul Național pentru Combaterea Discriminării (CNCD)?</b>                                 |                     |                 |             |
|--|---------------------|-----------------|-------------|
| <i>Eșantion</i>  | <i>Național</i>     | <i>Romi</i>     |             |
| Nu   | 75                  | 75              |             |
| Da   | 25                  | 25              |             |
| <i>Doar pentru cei care au auzit de CNCD:</i>  |                     |                 |             |
| <i>Eșantion</i>  |                     | <i>Național</i> | <i>Romi</i> |
| <b>Aveți o părere mai degrabă bună sau mai degrabă proastă despre activitatea CNCD?</b>                        | mai degrabă bună    | 68              | 46          |
|  | mai degrabă proastă | 22              | 33          |
| <b>În ce măsură CNCD ajută la scăderea discriminării în România?</b>   | mare + foarte mare  | 28              | 47          |
|  | mică + foarte mică  | 48              | 41          |
| <i>Cifrele reprezintă procente.<br/>Diferențele până la 100% sunt NȘ/NR<br/>Sursa: BIR-FSD, decembrie 2006</i> |                     |                 |             |

Percepția existenței unor segmente de cetățeni care sunt defavorizați în România este larg răspândită atât la nivel național, cât și în rândul romilor: 46% dintre ne-romi, respectiv 43% dintre romi, cred că în România legea nu se aplică la fel pentru toată lumea, ci există cetățeni defavorizați. Există însă diferențe în ceea ce privește cine sunt cei defavorizați. Pentru cei mai mulți dintre respondenți în ansamblul populației (40%), săracii sunt în primul rând în această postură, și doar 9% plasează pe primul loc romii. În schimb, 60% dintre romii care percep existența unei discriminări cred că mai ales romii sunt victimele ei. Persoanele care se consideră sărace, indiferent la care dintre eșantioane facem referire, consideră în mai mare măsură că săracii sunt cei defavorizați în fața legii.

| <b>În opinia dvs., legile se aplică la fel pentru toată lumea, sau sunt cetățeni defavorizați în fața legii?</b> |                              |                 |             |
|--|------------------------------|-----------------|-------------|
| <i>Eșantion</i>  |                              | <i>Național</i> | <i>Romi</i> |
| Legea se aplică la fel pentru toată lumea  |                              | 40              | 43          |
| Există cetățeni defavorizați   |                              | 46              | 44          |
| <i>Doar pentru cei care consideră că există cetățeni defavorizați</i>  |                              |                 |             |
| <b>Cine sunt cei defavorizați? (întrebare deschisă)</b>  |                              |                 |             |
| <i>Eșantion</i>  |                              | <i>Național</i> | <i>Romi</i> |
|  | săracii                      | <b>40</b>       | <b>27</b>   |
|  | țigani/romii                 | <b>9</b>        | <b>60</b>   |
|  | bătrânii, pensionarii        | 6               |             |
|  | cei fără relații             | 4               | 2           |
|  | minoritățile                 |                 | 2           |
|  | Țăranii/cei din mediul rural | 6               |             |
|  | cei fără educație            | 2               |             |
|  | Alții                        | 13              | 5           |
| <i>Cifrele reprezintă procente.<br/>Diferențele până la 100% sunt NȘ/NR</i>                                      |                              |                 |             |

### ***Lideri, partide și opțiuni politice***

Decizia politică este un element important în procesul de implementare a politicilor publice, mai ales în chestiuni controversate cum este cea a rezolvării problemelor romilor din România. Asumarea unei poziții care favorizează sau defavorizează romii reprezintă un tip de decizie care, într-un calcul politic cât se poate de pragmatic, poate atrage consecințe de natură să mulțumească sau să neliniștească actorii politici. În primul rând, sprijinirea programelor care vizează ridicarea nivelului de resurse a romilor și incluziunea socială reprezintă conduita firească într-o societate care și-a ales deja între valorile fundamentale respectarea drepturilor omului, libertatea sau egalitatea. În același timp, pe fondul unei atitudini de respingere a romilor din partea unui segment de electorat minoritar, dar relativ activ politic, măsurile sau numai atitudinea discriminatorie la adresa romilor pot să conducă la sporirea capitalului electoral. Similar, preluarea unor stereotipuri larg răspândite și exprimarea lor într-un discurs populist poate aduce beneficii de natură electorală. Nu în ultimul rând, actorii politici trebuie să țină cont de faptul că romii reprezintă un public electoral important, chiar dacă nu au disciplina de vot a electoratului maghiar (pentru a da un exemplu din aceeași zonă). Totuși, în mai multe ocazii în ultimii 17 ani s-a putut observa că politicienii români sunt dispuși să eludeze valorile de referință pentru un câștig electoral.

În același timp, pentru a se ajunge la o decizie politică favorabilă programelor care vizează îmbunătățirea situației romilor, este necesar ca în dezbaterile ce precede decizia, fie că ea este publică sau are loc la nivelul autorităților, să existe lideri care să sprijine programele propuse. Vorbim în România de lideri romi și de partide ale romilor, dar este evident că aceștia nu au forța și anvergura colegilor lor maghiari – pentru a rămâne în limitele exemplului menționat mai sus.

Toate aceste aspecte fac interesantă și necesară includerea, într-o cercetare cu și despre romii din România, a unei radiografii a percepțiilor populației, indiferent dacă este vorba de romi sau ne-romi, cu privire la partidele și liderii politici ce sprijină în acest moment romii din România. Pentru măsurarea opțiunilor electorale am folosit întrebări deschise, neasistate, adică respondenții nu au avut la dispoziție o listă de răspunsuri, ci au indicat spontan partidul sau personalitatea politică preferată, la cererea operatorului.

Urmărind opțiunile electorale ale romilor în ceea ce privește partidele politice, se observă în primul rând că Alianța DA și partidele componente nu reușesc să își atragă acest electorat. Dacă în ansamblul populației ceea ce am numit „polul DA” se situează în majoritatea cercetărilor la un procent de 45-50% dintre cei care au o opinie formată, doar 19% dintre romi indică spontan fie Alianța, fie PD sau PNL. De asemenea, PRM nu se bucură de simpatia acestui grup electoral, cu o cotă de doar 6%. Principalele două partide care câștigă aceste voturi sunt Partida Romilor și PNG. Nu este o surpriză faptul că Partida Romilor (PR) se bucură de aprecierile celor pe care îi reprezintă; PR este principalul vehicul politic, din punct de vedere al susținerii electorale, care se adresează exclusiv reprezentanților acestei etnii. Ceva mai

surprinzătoare este cota Partidului Noua Generație, practic de trei ori mai popular în rândul romilor decât în ansamblul populației.

| <b>Dacă duminică ar fi alegeri parlamentare cu ce partid sau alianță politică ați vota?</b>   |           |
|---|-----------|
| <i>Eșantion: Romi</i>   |           |
| Alianța DA  | 3         |
| PD  | 9         |
| PNL   | 7         |
| PSD   | 23        |
| PNG   | <b>20</b> |
| PRM   | 6         |
| UDMR  | 2         |
| Partida Romilor   | <b>28</b> |
| Altele  | 2         |
| <i>Cifrele reprezintă procente din cei care au o opțiune de vot.<br/>A fost folosită o întrebare deschisă, neasistată.<br/>Distribuția celor care nu votează este următoarea:</i> |           |
| nu votez  | 12        |
| nu m-am hotărât   | 29        |
| nu răspund  | 15        |
| <i>Procente din total eșantion</i>  |           |
| Sursa: BIR-FSD, decembrie 2006  |           |

Totuși, marea majoritatea a respondenților nu reușesc să indice cu exactitate un partid care să reprezinte interesele romilor. Cei care au o opinie în acest sens indică în primul rând Partida Romilor (9,8% dintre toți cetățenii și 15,1% dintre romi) și PSD (8,8%, respectiv 7,7%).

| <b>Dintre toate partidele politice, care credeți că reprezintă cel mai bine interesele romilor?</b> |                 |             |
|---|-----------------|-------------|
| <i>Eșantion</i>   | <i>Național</i> | <i>Romi</i> |
| Partida Romilor Social-Democrată  | 9,8             | 15,1        |
| PSD   | 8,8             | 7,7         |
| PNG   | 1,0             | 4,1         |
| PNL   | 2,0             | 1,9         |
| PD  | 1,0             | 1,1         |
| PRM   | 2,9             | 0,9         |
| Alianța Civica a Romilor  |                 | 0,2         |
| Altul   | 2,0             | 1,7         |
| Nici unul   | 2,0             | 3,4         |
| Nu știu/Nu m-am hotărât/NR  | 70,6            | 63,9        |
| <i>Cifrele reprezintă procente.</i>   |                 |             |

*A fost folosită o întrebare deschisă, neasistată.*  
Sursa: BIR-FSD, decembrie 2006

Organizațiile politice ale romilor au în continuare probleme de notorietate chiar în rândul propriului public. Chiar Partida Romilor, cel mai vechi și mai cunoscut partid al romilor, este necunoscută de 30% dintre respondenții de etnie romă. Alte formațiuni, precum Alianța Civică a Romilor, Alianța pentru Unitatea Romilor sau Centrul Creștin al Romilor (acestea nu sunt în mod obligatoriu partide politice, dar sunt organizații cu reprezentare la nivel național și care susțin inclusiv obiective politice ale romilor) sunt și mai puțin cunoscute de către publicul lor țintă, așa cum arată graficul de mai jos.

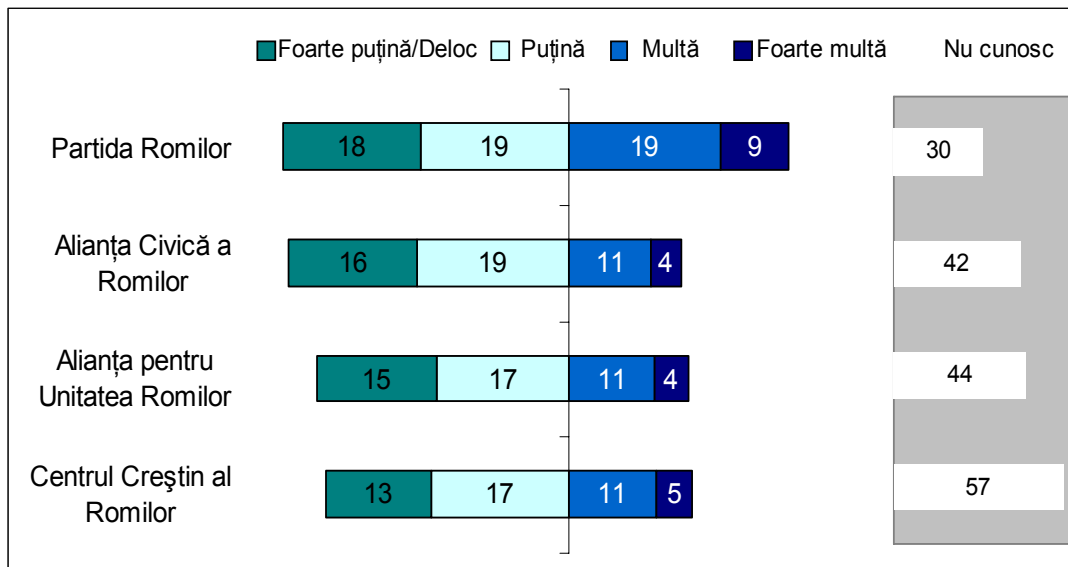

#### **Câtă încredere aveți dvs. în ...?**

*Eșantion: romi.*

*Cifrele reprezintă procente. Diferențele până la 100% sunt non-răspunsuri*

Sursa: BIR-FSD, decembrie 2006

Dincolo de problema de notorietate, dar legată de aceasta, este și una de lipsă a încrederii. În cazul tuturor organizațiilor pentru care am măsurat acest indicator numărul celor care au puțină sau foarte puțină încredere în ele este mai mic decât al celor care au o poziție mai degrabă pozitivă. Sursele acestor opțiuni pot fi pe de o parte fondul general de neîncredere în instituții și organizații, iar pe de altă parte în rezultatele organizațiilor în cauză, rezultate care fie nu sunt cunoscute, fie sunt sub așteptările beneficiarilor direcți, romii.

În același set de întrebări am rugat respondenții să ne indice trei dintre lideri romi pe care îi consideră reprezentativi la nivel național. Răspunsurile primite ne arată că Mădălin Voicu, Nicolae Păun și Regele Cioabă (în această ordine) sunt nu numai cei mai populari, dar și singurii cu o notorietate ceva mai ridicată. Multe alte persoane au fost indicate de un număr mic de respondenți; între ei, cel mai des apar Împăratul Iulian și primarul sectorului 5 al Capitalei, Marian Vanghelie. Alte nume care apar ceva mai

des (cel puțin 0,1% la prima sau a doua opțiune) sunt: Bumbu Viorel, Gheorghe Ioan,

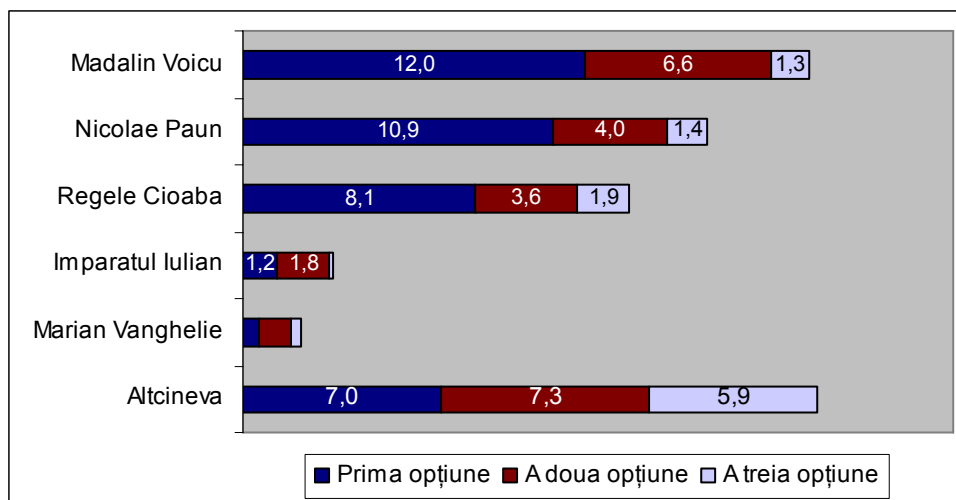

**Puteți să îmi spuneți numele a trei lideri romi cunoscuți în țară?**

*Eșantion: romi.*

*Cifrele reprezintă procente. Diferențele până la 100% sunt non-răspunsuri*

*A fost folosită o întrebare deschisă, neasistată.*

Roșianu, Gotu Viorica, Gigi Becali, Tatian, Bitu Nicoleta, Bobu Ioan, Negrea Doduta, Bulibașa, Păunescu, Gheorghe Răducanu, Nicolae Guță, Ilie Dincă, Gheorghe Ivan, Nicolae Gheorghe, Leo din Strehaia, Ion Neveanu.

Pentru ne-romi este mai dificil să indice un lider rom. Procentul celor care nu indică nici măcar un nume este de 70%, sunt 77% cei care nu știu să numească o a doua persoană și 89% este ponderea celor ce nu pot să se refere la un al treilea lider. Numele care apar cel mai des sunt Mădălin Voicu (18% în total, toate opțiunile) și Regele Cioabă (10%).

Extinzând paleta de opțiuni la liderii politici indiferent de etnie, am încercat să aflăm care sunt personalitățile politice percepute de romi ca fiind cele ce îi ajută cel mai mult pe romii din România. Din nou, pentru ambele categorii de respondenți a fost dificil să numească o astfel de persoană și cele mai multe răspunsuri se plasează în zona „nu știu, nu m-am hotărât, nu răspund”. Pentru ne-romii care au o opinie, numele lui Mădălin Voicu apare cel mai frecvent (8,8% din total eșantion). În schimb, romii îl plasează pe primul loc pe George Becali (13,1%). Numele acestuia este menționat mai ales de către persoanele foarte sărace, și de aceea cel mai probabil popularitatea liderului PNG se datorează donațiilor sale și nu unor rațiuni de natură etnică. Liderul Partidei Romilor, Nicolae Păun, este al doilea ca frecvență a menționărilor (5,2%).

**Care credeți că este personalitatea politică ce îi ajută cel mai mult pe romii din România?**

| <i>Eșantion</i> | <i>Național</i> | <i>Romi</i> |
|-----------------|-----------------|-------------|
| George Becali   | 2,0             | <b>13,1</b> |
| Nicolae Păun    | 1,0             | <b>5,2</b>  |

|  |            |      |
|--|------------|------|
| Mădălin Voicu  | <b>8,8</b> | 2,8  |
| Traian Băsescu   | 2,0        | 1,9  |
| Regele Cioabă  | 2,0        | 1,7  |
| Adrian Năstase   |            | 1,5  |
| Ion Iliescu  | 2,0        | 1,5  |
| Corneliu Vadim Tudor                                     | 2,9        | 0,7  |
| Altul  | 1,0        | 1,1  |
| nici unul  | 1,0        | 6,0  |
| Nu știu/Nu m-am hotărât/NR                               | 77,5       | 64,4 |
| <i>Cifrele reprezintă procente.</i>                      |            |      |
| <i>A fost folosită o întrebare deschisă, neasistată.</i> |            |      |
| Sursa: BIR-FSD, decembrie 2006                           |            |      |

Observațiile de mai sus explică în bună măsură și ierarhia preferințelor romilor în eventualitatea organizării alegerilor prezidențiale. Doar 49% dintre romi au o opinie deja formată și Gigi Becali se află pe primul loc în preferințele acestora, cu 35%, depășindu-l cu puțin pe președintele în exercițiu Traian Băsescu (32%). Acest lucru se întâmplă într-un context politic în care (la momentul culegerii datelor) Traian Băsescu se bucura de sprijinul a mai mult de jumătate dintre cetățenii români cu drept de vot și o opinie clară. Un număr relativ mare de cetățeni de etnie romă indică spontan la întrebarea deschisă politicieni precum Adrian Năstase (7%) sau Ion Iliescu (7%), dar cele mai multe dintre ele vin de la persoane foarte puțin informate, sărace și care locuiesc în comunități rurale.

|   |    |
|---|----|
| <b>Dacă duminica viitoare ar avea loc alegeri pentru Președintele țării, dvs. pe cine ați vota?</b> |    |
| <i>Eșantion: Romi</i>   |    |
| Gigi Becali   | 35 |
| Traian Băsescu  | 32 |
| Corneliu Vadim Tudor  | 8  |
| Adrian Năstase  | 7  |
| Ion Iliescu   | 7  |
| Mircea Geoană   | 3  |
| Theodor Stolojan  | 2  |
| Alții   | 6  |
| <i>Cifrele reprezintă procente din cei care au o opțiune de vot.</i>                                |    |
| <i>A fost folosită o întrebare deschisă, neasistată.</i>  |    |
| <i>Distribuția celor care nu votează este următoarea:</i>   |    |
| nu votez  | 11 |
| nu m-am hotărât   | 25 |
| nu răspund  | 15 |
| <i>Procente din total eșantion</i>  |    |
| Sursa: BIR-FSD, decembrie 2006  |    |

## Condiții de locuit și probleme financiare la populația de romi

*Vlad Grigoraș*

Starea materială precară a romilor reprezintă unul dintre subiectele cele mai mediatizate în sfera sărăciei, fiind prezentat cu obstinație de diferiți actori din spațiul public – de la ziarele care construiesc cu rapiditate anchete sociale ce prezintă familii de romi cu mulți copii trăind în locuințe pe jumătate dărâmate până la ONG-urile care militează pentru soluționarea problemelor acestei etnii. Capitolul de față își propune să analizeze cu date consistente la nivel național în ce măsură problemele financiare cu care se confruntă romii sunt în mod real mai severe decât cele ale indivizilor aparținând altor etnii<sup>2</sup>. Dificultățile materiale pot lua diferite forme, cel mai adesea intercorelate, de la cele strict monetare (lipsa veniturilor necesare subzistenței), până la diverse probleme de locuire (ce pot fi explicate cel puțin parțial printr-o lipsă cronică a resurselor financiare) – calitatea slabă a locuinței, lipsa accesului la utilități sau caracteristicile zonei de rezidență.

Trebuie însă subliniat că, deși pe tot parcursul capitolului vom compara persoanele de etnie romă cu indivizii celorlalte etnii folosind unii indicatori ai bunăstării, diferențele posibile nu pot fi imputate automat apartenenței etnice în sine, existând alți factori explicativi pentru situația descrisă – i.e. nu etnia indivizilor generează supraaglomerare, ci este posibil ca lipsa resurselor să îi constrângă pe indivizi să adopte ca strategie de reducere a costurilor locuirea împreună a mai multor membri ai familiei.

### ***În ce zone trăiesc romii?***

Datele ne arată că romii sunt în general mai puțin satisfăcuți de localitatea, zona și locuința în care trăiesc comparativ cu ceilalți indivizi. Dacă atunci când își evaluează localitatea romii tind să aibă fie o atitudine de mijloc (fiind nici mulțumiți, nici nemulțumiți), fie chiar una de mulțumire (deși într-o măsură mai scăzută decât ceilalți respondenți), pe măsură ce „coboară” la situația lor concretă, evaluându-și mai întâi zona și apoi locuința, gradul de nemulțumire se amplifică, crescând totodată și diferența dintre procentul romilor nesatisfăcuți și cel al celorlalți indivizi în această stare (**Tabel 6**).

---

<sup>2</sup> Cele două grupuri care vor fi comparate în acest capitol sunt: a) pe de o parte romii din eșantionul la nivel național și din eșantionul de romi (cei care s-au declarat romi sau țigani) și b) toți indivizii cu excepția romilor din ancheta la nivel național.

Răspunsurile la întrebările de satisfacție nu oferă însă o radiografie suficientă a condițiilor de viață ale intervievaților, întrucât imaginea este distorsionată de nivelul așteptărilor acestora (la același nivel de satisfacție condițiile de viață ar putea fi mult mai precare pentru romi decât pentru alți indivizi dacă așteptările primului grup ar fi mai scăzute). De aceea este necesară o analiză care să vizeze poziția comunităților în care respondenții trăiesc, prezența și calitatea serviciilor din interiorul acestora, dar și accesul la servicii din afara zonelor de locuit.

Datele la nivel național ne indică o puternică asociere a calității locuirii cu mediul rezidențial și cu poziționarea casei în cadrul localității. Situarea într-un mediu rezidențial sau în altul este un predictor puternic al accesului la servicii întrucât în mediul rural calitatea acestora este mai scăzută, sistemele de utilități sunt puțin răspândite, drumurile sunt mai proaste etc. (**Tabel 7**). În plus, poziția zonei, chiar în interiorul aceluiași tip de localitate, constituie sursa unor diferențe, existând o asociere semnificativă între situarea comunității din care face parte individul (centrală, de mijloc, periferică) și accesul la servicii (**Tabel 8**).

Ponderea indivizilor de etnie romă în rural este mai mare decât cea a membrilor celorlalte etnii - 60% versus 40%. În plus, cei dintâi trăiesc într-o măsură mai mare în zonele periferice ale localităților – 68% dintre romi, în comparație cu doar 46% dintre membrii altor etnii ce afirmă că locuiesc în astfel de zone. Este interesant de observat că situarea romilor într-o zonă sau alta depinde de mediul de rezidență – cei din mediul rural trăiesc în zonele centrale într-o măsură mai mică decât cei din mediul urban. Acest lucru poate fi explicat de faptul că o bună parte a locuințelor locuite de indivizii de etnie romă în centrele orașelor sunt locuințe vechi (anul mediu al construcției lor este 1886) închiriate de la stat. Faptul că romii au o pondere mai ridicată în mediul rural și că tind să locuiască mai degrabă în comunitățile îndepărtate accentuează ideea că aceștia au acces limitat la servicii și mult mai slab calitativ comparativ cu ceilalți indivizi.

Starea drumurilor, ce reprezintă un factor important al accesului fizic la serviciile din afara comunității, este declarată ca fiind proastă într-o măsură mult mai mare de indivizii de etnie romă comparativ cu ceilalți indivizi – 63% dintre romi apreciază starea ca fiind proastă sau foarte proastă (la aceștia se mai adaugă 1% care afirmă că în zonă nu există drumuri deloc) față de doar 42% dintre indivizii de alte etnii. Aprecierea calității drumurilor este susținută de datele obiective – 72% dintre romi au drumuri de pământ în fața caselor, pe când doar 48% dintre indivizii de altă etnie au astfel de drumuri. Semnificativ este faptul că pentru aceleași tipuri de zone, condițiile de acces în comunitate sunt mai proaste pentru persoanele de etnie romă comparativ cu cele pentru alte persoane. Această diferență se păstrează chiar și atunci când comparăm indivizii din același mediu de rezidență și care locuiesc în aceleași tipuri de comunități în interiorul localităților (**Tabel 9**).

Efectele stării proaste a drumurilor pot fi agravate prin două elemente – insuficiența mijloacelor de transport și calitatea slabă a serviciilor din interiorul comunității. Procentul romilor care au declarat că transportul în comun lipsește sau că funcționează în condiții proaste în zonele în care trăiesc este mult mai mare (50%) decât în cazul celorlalți indivizi (31%). Chiar dacă diferența se poate justifica printr-o pondere diferită a celor ce locuiesc în mediul rural, observăm că deosebirile dintre etnii se păstrează și în interiorul acelorași tipuri de localități (**Tabel 9**). În plus, nu numai că



accesul către alte zone (și implicit către serviciile pe care acestea le pot oferi) este mai prost pentru romi decât pentru ceilalți indivizi, dar în comunitățile în care trăiesc romii lipsesc magazinele, școlile sau grădinițele într-o măsură mai ridicată față de celelalte zone.

### **Condiții de locuit și acces la utilități**

Diferențele dintre romi și celelalte etnii se adâncesc atunci când analizăm situația locuințelor, luând în considerare indicatori precum accesul la utilități, materialul de construcție a locuințelor și situația legală a romilor.

În ceea ce privește racordarea la apă, gaze sau canalizare, în mediul rural diferențele dintre cele două grupuri, deși reale, nu sunt puternice, întrucât toate locuințele (indiferent de caracteristicile gospodăriilor) tind să nu aibă acces în general. În mediul urban, însă, diferențele sunt mult mai vizibile – de la 70% gospodării neracordate în cazul romilor la 20% sau chiar 10% în cazul altor indivizi. Pe lângă aceste deficiențe, se mai adaugă lipsa electricității și încălzirea cu deșeuri sau chiar neîncălzirea locuinței, aspecte relevante pentru situația prezentă a romilor și alarmante chiar dacă au o amploare mai scăzută – circa 13% dintre romi nu au electricitate, un procent destul de ridicat în comparație cu 2% pentru celelalte etnii. Este semnificativ la acest capitol faptul că 80% dintre gospodăriile romilor fără electricitate nu au datorii la curent (procentul este egal cu cel al romilor care au electricitate și au astfel de datorii), ceea ce pune sub semnul întrebării ideea oarecum generalizată cum că locuințele indivizilor de etnie romă nu au curent electric pe motiv de neplată a facturilor. Este posibil fie ca indivizii să nu aibă resursele financiare pentru a se racorda, fie să nu existe rețea de curent în general în zonă.

Încălzirea cu deșeuri sau chiar neîncălzirea locuințelor caracterizează circa 12% dintre locuințele romilor.

**Tabel 1 Acces la utilități în funcție de etnie și de mediu, (%)**

| Locuințe...                          | Rural |            | Urban |            | Total |            |
|--------------------------------------|-------|------------|-------|------------|-------|------------|
|                                      | Romi  | Alte etnii | Romi  | Alte etnii | Romi  | Alte etnii |
| neracordate la gaze naturale         | 95    | 89         | 75    | 21         | 87    | 53         |
| fără canalizare                      | 95    | 87         | 72    | 15         | 86    | 49         |
| fără apă curentă în casă             | 95    | 84         | 73    | 10         | 86    | 44         |
| fără electricitate                   | 14    | 3          | 12    | 1          | 13    | 2          |
| încălzite cu deșeuri sau neîncălzite | 10    | 1          | 14    | 2          | 12    | 2          |

Calitatea locuințelor reprezintă un alt factor relevant al locuirii. Datele ne arată că în mediul urban un număr mult mai ridicat de romi locuiesc la casă comparativ cu respondenții de alte etnii. Asta face ca procentul locuințelor din materiale rezistente (piatră, cărămidă, BCA etc.) să fie mult mai scăzut pentru romi – 55% dintre romii din mediul urban trăiesc în astfel de locuințe comparativ cu 90% dintre ceilalți indivizi. În ceea ce privește locuirea la bloc observăm că mai mult de jumătate dintre romi trăiesc în blocuri confort III/IV sau în foste cămine de nefamiliști. În mediul rural, diferențele dintre persoanele rome și cele ne-rome nu provin din tipul locuinței întrucât aproape toți indivizii trăiesc în case, ci se datorează materialelor de construcție – casele romilor

fiind făcute într-o proporție mai ridicată din materiale slabe comparativ cu celelalte locuințe.

În plus, îngrijorătoare este locuirea în imobile părăsite sau improvizate – în mediul rural 3% dintre gospodăriile de romi trăiesc în locuințe părăsite sau în locuințe improvizate, iar în mediul urban procentul acestora ajunge la 8% (în cazul altor etnii, chiar dacă există probabil astfel de locuințe, numărul lor nu este relevant statistic).

**Tabel 2 Tipul locuinței, după etnie și mediu rezidențial, (%)**

|  | rural |            | urban |            |
|--|-------|------------|-------|------------|
|  | Romi  | Alte etnii | Romi  | Alte etnii |
| casă   | 96    | 95         | 79    | 43         |
| într-un bloc de confort I sau II                           | 1     | 4          | 6     | 53         |
| într-un bloc confort III, IV sau fost cămin de nefamiliști | 0     | 0          | 7     | 4          |
| în locuințe părăsite                                       | 1     | 0          | 3     | 0          |
| într-o locuință improvizată                                | 2     | 0          | 5     | 0          |
| Total  | 100   | 100        | 100   | 100        |
| Total N  | 864   | 550        | 553   | 635        |

Supraaglomerarea este o altă problemă cu care romii se confruntă într-o măsură mai ridicată decât ceilalți indivizi, numărul mediu de persoane pe cameră în cazul lor fiind mai mult decât dublu față de numărul mediu de indivizi din gospodăriile ne-rome. Totodată, densitatea spațială (metri pătrați pe persoană) este diferită în cazul celor 2 grupuri (8 mp/persoană în gospodăriile de romi vs. 19,5 mp/persoană). Lipsa de spațiu asociată cu alți factori precum încercarea de a reduce costurile de încălzire determină circa 70% dintre gospodăriile de romi care au bucătării să le folosească și pentru a dormi în ele (faptul că 11% dintre gospodăriile romilor nu au bucătării în comparație cu doar 2% în cazul altor etnii face ca supraaglomerarea să fie chiar mai pronunțată în cazul lor decât o arată datele mai sus prezentate).

**Tabel 3 Supraaglomerarea gospodăriilor în funcție de etnie.**

|  | Romi | Alte etnii        |
|--|------|-------------------|
| Gospodăria medie   | 5.7  | 3.5               |
| Numărul mediu de camere într-o locuință, fără dependențe       | 2.5  | 3.1               |
| Suprafața medie a locuințelor                                  | 52   | 71                |
| Numărul mediu de persoane pe cameră                            | 2.7  | 1.3               |
| Suprafața medie pe persoană                                    | 13   | 25.6              |
| Suprafața mediană pe persoană                                  | 8    | 19.5              |
| % gospodăriilor care folosesc bucătăria ca și cameră de locuit | 23   | 69,4 <sup>3</sup> |

Însă poate cea mai gravă problemă o reprezintă lipsa siguranței locuirii – doar

<sup>3</sup> Dintre gospodăriile care au bucătărie, deoarece 11% dintre gospodăriile romilor nu au bucătărie.

66% dintre romi au afirmat că trăiesc având un contract pentru locuințe comparativ cu 82% în cazul indivizilor aparținând altor etnii. Mai mult decât atât, dintre romii care au contracte circa 9% locuiesc cu chirie (majoritatea lor la stat), pe când doar 1% dintre ne-romii cu contract intervievați se află în această situație. Ambele elemente fac ca doar 58% dintre romi să aibă siguranța unui contract de proprietate pentru locuințe (locuința fiind legal fie a lor/partenerilor lor, fie a părinților) față de 81% în cazul indivizilor de alte etnii.

### ***Sărăcie monetară și deprivare materială***

Absența bunurilor de lungă durată din gospodărie reprezintă un element definitoriu al excluziunii indivizilor, în condițiile în care unele dintre bunuri sunt considerate de strictă necesitate în societatea modernă. Pentru ca analiza să devină consistentă, vom considera că deprivarea este cu atât mai puternică cu cât un anumit bun este mai răspândit în societate și cu cât discrepanța dintre grupurile comparate este mai ridicată. Din acest punct de vedere, observăm că frigiderul lipsește într-o proporție covârșitor mai mare în cazul romilor decât în cel al ne-romilor – 37% dintre romi dispun de un astfel de bun, comparativ cu 88% în cazul celorlalte etnii. Televizorul color este de asemenea un bun care apare mai rar la romi față de celelalte etnii. Și în cazul telefonului (indiferent de tip – mobil sau fix) diferența dintre romi și alte etnii este de peste 40% - dacă doar 32% dintre romi au acces la telefon, peste 73% dintre membrii altor etnii utilizează un astfel de serviciu (în mediul rural diferențele sunt mai mici probabil și din motive obiective – lipsa de acoperire a rețelei de telefonie, dificultățile de instalare a posturilor telefonice) etc. Discrepanțele se mențin și atunci când comparăm situația bunurilor secundare – autoturism, mașină automată, calculator etc.

Diferențele între procente de mai sus sunt probabil consecința deosebirilor dintre veniturile pe termen lung ale celor două grupuri – absența bunurilor fiind astfel rezultatul unei stări de sărăcie persistente. În acest sens, devine semnificativă analiza veniturilor din prezent, a datoriilor pe care respondenții le au, precum și a fezabilității plății lor într-un timp rezonabil.

Așa cum era de așteptat, datele referitoare la veniturile respondenților ne indică existența unor diferențe semnificative între indivizii de etnie romă și indivizii de alte etnii - dacă în luna octombrie venitul mediu al unui rom a fost de 1,5 milioane, pentru celelalte persoane venitul mediu a fost de circa 3,7 milioane<sup>4</sup>. Diferența în valoare absolută este mai mică în mediul rural unde veniturile sunt în general mai reduse (deși romii au venituri la jumătate față de celelalte etnii), pe când în mediul urban distanța dintre veniturile romilor și cele ale altor indivizi este cu mai mult de 2,5 milioane mai ridicată. Incluziunea în analiză a veniturilor celorlalte persoane din gospodăria nu schimbă sensul rezultatelor de mai sus întrucât se păstrează amploarea diferențelor dintre grupuri.

---

<sup>4</sup> Pentru analiza veniturilor pe persoană am eliminat 12 cazuri extreme de peste 20 de milioane.

**Tabel 4 Veniturile respondenților în luna octombrie, după etnie și mediu rezidențial**

|   | Rural |            | Urban |            | Total |            |
|---|-------|------------|-------|------------|-------|------------|
|   | romi  | altă etnie | romi  | altă etnie | romi  | altă etnie |
| Venitul mediu al R în luna octombrie                    | 1.3   | 2.8        | 1.9   | 4.5        | 1.5   | 3.7        |
| Venitul median al R în luna octombrie                   | 0.5   | 2.1        | 1     | 3.8        | 0.8   | 3          |
| % R care în luna octombrie nu au avut nici un venit     | 46    | 23         | 38    | 14         | 43    | 19         |
| Venitul mediu pe membru al gosp. în luna octombrie      | 0.9   | 2.3        | 1.3   | 3.9        | 1.0   | 3.1        |
| Venitul median pe membru al gosp. în luna octombrie     | 0.4   | 1.6        | 0.6   | 3.0        | 0.5   | 2.3        |
| % gosp. care în luna octombrie nu au avut nici un venit | 10.7  | 2.2        | 10.3  | 0.2        | 10.6  | 1.2        |

În plus față de veniturile scăzute, este important de menționat faptul că o mare parte a romilor nu au avut nici o sursă de venit în luna anterioară anchetei – 43% dintre romi au declarat că nu au obținut nici un venit în ultima lună, în comparație cu doar 19% dintre ceilalți indivizi. Ne așteptăm însă ca analiza veniturilor la nivel de gospodărie să anuleze aceste diferențe întrucât s-ar putea adăuga venituri ale altor indivizi ce lucrează, ajutorul de șomaj, pensii ale persoanelor în vârstă, alocații ale copiilor etc. Datele la nivel de gospodărie ne arată însă că dacă în cazul respondenților de alte etnii procentul gospodăriilor fără nici un fel de venit în luna octombrie se apropie de 0 (1,2%), în cazul romilor acest procent este încă destul de ridicat – 10% dintre gospodării neavând nici o sursă de venit. Alarmant este și faptul că această situație poate avea urmări asupra bunăstării copiilor – peste 11% dintre copiii romi trăiesc în locuințe în care nici o persoană nu are nici un venit, față de doar 2% dintre ceilalți copii.

Mai mult decât atât, dacă luăm în considerare și bunurile obținute în propria gospodărie sau primite de la alte persoane, diferențele dintre veniturile reale în funcție de etnia indivizilor sunt și mai ridicate – nu numai că romii au venituri monetare mai mici, dar nici nu au obținut resurse din autoconsum măcar la fel de consistente în comparație cu celelalte etnii. Diferența se datorează în principal situației indivizilor din mediul rural, deoarece în mediul urban diferențele de autoconsum nu sunt foarte ridicate: 84% dintre romi nu au consumat nimic din bunuri produse în gospodăria proprie sau primite de la rude, prieteni, în comparație cu indivizii de alte etnii care nu au consumat în proporție de 81%. În mediul rural diferența se adâncește însă – doar 35% dintre indivizii celorlalte etnii nu au înregistrat deloc autoconsum în comparație cu 80% dintre romii care s-au aflat în această situație. Această situație se poate explica, cel puțin parțial, prin diferența între terenurile agricole deținute – dacă gospodăriile ai căror respondenți au fost de etnie romă au în medie doar 0,2 hectare, celelalte gospodării au în medie circa 2 ha.

Lipsa veniturilor pe termen mediu îi poate constrânge pe indivizi să aibă datorii care, acumulându-se, pot duce la situații dramatice – de la renunțarea la unele servicii de bază, electricitate, apă, căldură, până la abandonarea locuințelor în care trăiesc în prezent și găsirea altor strategii mai puțin costisitoare chiar dacă mult mai slabe calitativ. Datele ne arată că procentul romilor cu datorii este cu aproape 20% mai mare decât cel al celorlalți indivizi (38%, în comparație cu 20%). Observăm că procentul romilor cu datorii la întreținere este la fel de ridicat ca și în cazul celorlalte etnii și că în cazul datoriilor la bancă situația este aceeași – probabil absența veniturilor legale le limitează romilor accesul la acest serviciu. Metoda alternativă în cazul lor este împrumutul de la rude și prieteni (19% dintre romi au făcut astfel de împrumuturi

informale) sau chiar de la cămătari. Este interesant de observat că un procent ridicat dintre cei care au datorii este dat de indivizii care au datorii la facturile de energie electrică.

**Tabel 5 Datorii la diferite utilități, în funcție de etnia respondenților**

| Datorii        | % total indivizi |            | % din cei cu datorii |            | Media datoriilor pt. cei cu datorii |            |
|----------------|------------------|------------|----------------------|------------|-------------------------------------|------------|
|                | Romi             | Alte etnii | Romi                 | Alte etnii | Romi                                | Alte etnii |
| Orice          | 38               | 20         |                      |            | 5.53                                | 6.06       |
| Întreținere    | 7                | 7          | 20                   | 37         | 0.27                                | 0.47       |
| Chirie         | 3                | 1          | 8                    | 4          | 0.17                                | 0.11       |
| Electricitate  | 16               | 7          | 42                   | 37         | 0.42                                | 0.23       |
| Rude, prieteni | 19               | 6          | 53                   | 31         | 2.50                                | 0.43       |
| Cămătari       | 2                | 0          | 5                    | 1          | 0.17                                | 0.05       |
| Bancă          | 7                | 8          | 19                   | 43         | 2.80                                | 4.66       |

Chiar dacă analizându-i pe indivizii cu datorii observăm că media sumelor împrumutate de către romi este mai mică decât cea în cazul altor etnii, aceste valori nu sunt concludente decât dacă le comparăm și cu veniturile de care dispun respondenții. Dacă în cazul românilor raportul dintre datorii și veniturile dintr-o lună (în cazul nostru octombrie) este în medie subunitar, în cazul romilor raportul este supraunitar – 0,7 față de 1,76. Pentru jumătate dintre romii cu datorii valoarea datoriilor este 0,4 din venituri, pe când pentru jumătate dintre indivizii de alte etnii valoarea datoriilor este de doar 0,2 din aceste venituri.

### **Concluzii**

Datele prezentate au arătat ca indivizii de etnie romă trăiesc într-o măsură mai mare în zone periferice și în localități din mediul rural față de ceilalți indivizi, ceea ce face ca accesul la servicii să fie semnificativ mai scăzut. Indicatorii de acces la servicii precum starea drumurilor din zonă, existența unor mijloace de transport către alte zone, precum și prezența și calitatea serviciilor din zonele în care indivizii trăiesc au valori semnificativ mai mici pentru romi în comparație cu cele pentru persoanele de alte etnii (diferențele se păstrează și atunci când controlăm cu mediul sau poziția comunității).

În plus, locuințele romilor sunt construite din materiale de calitate mai slabă, nu au acces la utilitățile de bază (canalizare, gaz, apă, electricitate) într-o proporție covârșitoare și sunt supraaglomerate (numărul de persoane pe cameră este dublu în cazul lor față de locuințele altor etnii). O treime dintre indivizii de etnie romă trăiesc în absența unui contract de proprietate sau de închiriere (8% dintre respondenții romi din mediul urban și 3% dintre cei din mediul rural trăiesc chiar în locuințe improvizate sau părăsite).

Starea proastă a locuirii este dublată de probleme financiare prezente – veniturile romilor sunt foarte scăzute, de foarte multe ori chiar lipsesc în totalitate (aproape jumătate dintre romi nu au avut nici o sursă de venit în luna trecută și o zecime dintre gospodării nu au obținut nici un venit). Acest lucru justifică faptul că aproape 40% dintre gospodăriile de romi au datorii (procentul este la jumătate în cazul

gospodăriilor formate din indivizi de alte etnii) și pentru cele mai multe dintre familii valoarea împrumuturilor este mai mare decât veniturile totale acumulate într-o lună.

## Anexă

**Tabel 6 Măsura în care indivizii sunt mulțumiți de localitatea, zona, locuința în care trăiesc, după etnia indivizilor, (%)**

| În general, cât de mulțumit sunteți de... |            | Foarte mulțumit | Mulțumit | Nici mulțumit, nici nemulțumit | Nemulțumit | Foarte nemulțumit | Total |
|---|------------|-----------------|----------|--------------------------------|------------|-------------------|-------|
| Localitatea în care locuiți               | Romi       | 11              | 38       | 34                             | 13         | 4                 | 100   |
|   | Alte etnii | 16              | 50       | 24                             | 8          | 3                 | 100   |
| Zona, cartierul în care locuiți           | Romi       | 10              | 33       | 31                             | 18         | 8                 | 100   |
|   | Alte etnii | 17              | 51       | 22                             | 8          | 3                 | 100   |
| Locuința dumneavoastră                    | Romi       | 11              | 32       | 24                             | 21         | 12                | 100   |
|   | Alte etnii | 25              | 54       | 15                             | 5          | 1                 | 100   |

**Tabel 7 Calitatea serviciilor în funcție de mediul de rezidență al indivizilor, (%)**

|  |       | Foarte bună, bună | Satisfăcătoare | Foarte proastă, proastă, lipsește |
|--|-------|-------------------|----------------|-----------------------------------|
| Starea drumurilor                            | rural | 24                | 22             | 54                                |
|  | urban | 38                | 30             | 32                                |
| Transportul în comun                         | rural | 33                | 22             | 45                                |
|  | urban | 54                | 28             | 18                                |
| Magazine și piețe pentru cumpărături zilnice | rural | 47                | 35             | 18                                |
|  | urban | 68                | 23             | 9                                 |
| Școli  | rural | 56                | 28             | 16                                |
|  | urban | 71                | 22             | 7                                 |
| Grădinițe și creșe                           | rural | 52                | 27             | 21                                |
|  | urban | 68                | 22             | 10                                |
| Locuri de joacă pentru copii                 | rural | 25                | 22             | 53                                |
|  | urban | 44                | 25             | 31                                |

**Tabel 8 Calitatea serviciilor în funcție de mediul de rezidență și poziția zonei în localitate, (%)**

|       |  |                    | Foarte bună,<br>bună | Satisfăcătoare | Foarte proastă,<br>proastă, lipsește |
|-------|--|--------------------|----------------------|----------------|--------------------------------------|
| rural | Starea drumurilor                            | În zona centrală   | 50                   | 20             | 30                                   |
| rural |  | În zona de mijloc  | 25                   | 30             | 45                                   |
| rural |  | În zona periferică | 15                   | 18             | 67                                   |
| urban |  | În zona centrală   | 43                   | 20             | 37                                   |
| urban |  | În zona de mijloc  | 37                   | 33             | 30                                   |
| urban |  | În zona periferică | 38                   | 31             | 31                                   |
| rural | Transportul în comun                         | În zona centrală   | 46                   | 14             | 41                                   |
| rural |  | În zona de mijloc  | 37                   | 20             | 43                                   |
| rural |  | În zona periferică | 25                   | 26             | 48                                   |
| urban |  | În zona centrală   | 57                   | 22             | 20                                   |
| urban |  | În zona de mijloc  | 54                   | 31             | 15                                   |
| urban |  | În zona periferică | 52                   | 28             | 20                                   |
| rural | Magazine și piețe pentru cumpărături zilnice | În zona centrală   | 57                   | 29             | 14                                   |
| rural |  | În zona de mijloc  | 50                   | 32             | 18                                   |
| rural |  | În zona periferică | 43                   | 39             | 18                                   |
| urban |  | În zona centrală   | 75                   | 17             | 8                                    |
| urban |  | În zona de mijloc  | 69                   | 22             | 9                                    |
| urban |  | În zona periferică | 66                   | 25             | 10                                   |
| rural | Școli  | În zona centrală   | 77                   | 15             | 8                                    |
| rural |  | În zona de mijloc  | 56                   | 25             | 19                                   |
| rural |  | În zona periferică | 49                   | 34             | 17                                   |
| urban |  | În zona centrală   | 80                   | 12             | 7                                    |
| urban |  | În zona de mijloc  | 72                   | 26             | 2                                    |
| urban |  | În zona periferică | 67                   | 23             | 10                                   |

**Tabel 9 Starea drumurilor, funcție de tipul zonei, mediu rezidențial și etnie, (%)**

|                          |                             | Rural |            | Urban |            |
|--------------------------|-----------------------------|-------|------------|-------|------------|
| <b>Starea drumurilor</b> |                             | Romi  | Altă etnie | Romi  | Altă etnie |
| În zona centrală         | Foarte bună/bună            | 39    | 50         | 40    | 43         |
|                          | Satisfăcătoare              | 14    | 20         | 14    | 21         |
|                          | Proastă/f. proastă/lipsește | 47    | 30         | 46    | 36         |
|                          | Total                       | 100   | 100        | 100   | 100        |
|                          | Total N                     | 49    | 80         | 70    | 97         |
| În zona de mijloc        | Foarte bună/bună            | 30    | 25         | 45    | 36         |
|                          | Satisfăcătoare              | 16    | 29         | 25    | 33         |
|                          | Proastă/f. proastă/lipsește | 55    | 45         | 30    | 30         |
|                          | Total                       | 100   | 100        | 100   | 100        |
|                          | Total N                     | 172   | 187        | 87    | 211        |
| În zona periferică       | Foarte bună/bună            | 8     | 16         | 18    | 39         |
|                          | Satisfăcătoare              | 16    | 17         | 20    | 30         |
|                          | Proastă/f. proastă/lipsește | 76    | 67         | 62    | 31         |
|                          | Total                       | 100   | 100        | 100   | 100        |
|                          | Total N                     | 598   | 261        | 363   | 287        |



**Tabel 10 Cum apreciați situația zonei în care locuiți în ceea ce privește următoarele aspecte...**

|  |       |            | F. bună/bună | Satisfăcătoare | Proastă/f. proastă | Lipsește | Total |
|--|-------|------------|--------------|----------------|--------------------|----------|-------|
| Starea drumurilor                            | rural | romi       | 15           | 16             | 68                 | 1        | 100   |
|  |       | altă etnie | 25           | 21             | 53                 | 1        | 100   |
|  | urban | romi       | 26           | 20             | 54                 | 0        | 100   |
|  |       | altă etnie | 39           | 29             | 32                 | 0        | 100   |
|  | Total | romi       | 19           | 18             | 63                 | 1        | 100   |
|  |       | altă etnie | 32           | 26             | 42                 | 0        | 100   |
| Transportul în comun                         | rural | romi       | 23           | 22             | 28                 | 27       | 100   |
|  |       | altă etnie | 33           | 22             | 24                 | 21       | 100   |
|  | urban | romi       | 30           | 26             | 28                 | 16       | 100   |
|  |       | altă etnie | 54           | 28             | 14                 | 4        | 100   |
|  | Total | romi       | 26           | 24             | 28                 | 22       | 100   |
|  |       | altă etnie | 44           | 25             | 19                 | 12       | 100   |
| Iluminarea stradală                          | rural | romi       | 20           | 20             | 46                 | 14       | 100   |
|  |       | altă etnie | 40           | 26             | 21                 | 14       | 100   |
|  | urban | romi       | 35           | 19             | 43                 | 3        | 100   |
|  |       | altă etnie | 60           | 27             | 12                 | 1        | 100   |
|  | Total | romi       | 26           | 19             | 45                 | 10       | 100   |
|  |       | altă etnie | 50           | 27             | 16                 | 7        | 100   |
| Magazine și piețe pentru cumpărături zilnice | rural | romi       | 47           | 29             | 19                 | 5        | 100   |
|  |       | altă etnie | 48           | 35             | 15                 | 2        | 100   |
|  | urban | romi       | 47           | 28             | 21                 | 4        | 100   |
|  |       | altă etnie | 69           | 22             | 8                  | 1        | 100   |
|  | Total | romi       | 47           | 28             | 20                 | 5        | 100   |
|  |       | altă etnie | 59           | 28             | 11                 | 2        | 100   |
| Școli  | rural | romi       | 58           | 22             | 18                 | 2        | 100   |
|  |       | altă etnie | 56           | 28             | 14                 | 2        | 100   |
|  | urban | romi       | 49           | 28             | 19                 | 4        | 100   |
|  |       | altă etnie | 71           | 22             | 6                  | 1        | 100   |
|  | Total | romi       | 55           | 24             | 19                 | 3        | 100   |
|  |       | altă etnie | 64           | 25             | 10                 | 1        | 100   |
| Grădinițe și creșe                           | rural | romi       | 51           | 23             | 19                 | 7        | 100   |
|  |       | altă etnie | 52           | 27             | 17                 | 4        | 100   |
|  | urban | romi       | 46           | 27             | 23                 | 5        | 100   |
|  |       | altă etnie | 69           | 22             | 9                  | 1        | 100   |
|  | Total | romi       | 49           | 24             | 21                 | 6        | 100   |
|  |       | altă etnie | 61           | 24             | 13                 | 3        | 100   |
| Locuri de joacă pentru copii                 | rural | romi       | 16           | 14             | 30                 | 40       | 100   |
|  |       | altă etnie | 25           | 21             | 20                 | 33       | 100   |
|  | urban | romi       | 23           | 21             | 29                 | 27       | 100   |
|  |       | altă etnie | 45           | 25             | 21                 | 10       | 100   |
|  | Total | romi       | 18           | 17             | 30                 | 35       | 100   |
|  |       | altă etnie | 35           | 23             | 20                 | 21       | 100   |

**Tabel 11 Caracteristici ale locuințelor în care trăiesc romii comparative cu indivizi de alte etnii, pe medii de rezidență, (%)**

|   | Rural |            | Urban |            | Total |            |
|---|-------|------------|-------|------------|-------|------------|
|   | romi  | altă etnie | romi  | altă etnie | romi  | altă etnie |
| Zona în care se află locuința individului...                      |       |            |       |            |       |            |
| În zona centrală  | 6     | 15         | 13    | 16         | 8     | 15         |
| În zona de mijloc   | 20    | 34         | 16    | 33         | 18    | 34         |
| În zona periferică  | 69    | 47         | 66    | 46         | 68    | 46         |
| NS/NR   | 5     | 4          | 6     | 6          | 5     | 5          |
| Total   | 100   | 100        | 100   | 100        | 100   | 100        |
| Locuința nu are...  |       |            |       |            |       |            |
| electricitate   | 14    | 3          | 12    | 1          | 13    | 2          |
| racord la gaze naturale   | 95    | 89         | 75    | 21         | 87    | 53         |
| canalizare  | 95    | 87         | 72    | 15         | 86    | 49         |
| closet în casă, ci în curte                                       | 86    | 83         | 73    | 15         | 81    | 47         |
| closet nici în casă, nici în curte                                | 12    | 2          | 7     | 0          | 10    | 1          |
| Tipul alimentării cu apă  |       |            |       |            |       |            |
| instalație curentă în casă  | 5     | 16         | 27    | 90         | 14    | 56         |
| instalație curentă în curte                                       | 7     | 10         | 19    | 7          | 12    | 8          |
| fântână cu găleată în curte                                       | 37    | 58         | 14    | 2          | 28    | 28         |
| fântână publică, cișmea   | 51    | 16         | 41    | 1          | 47    | 8          |
| Tipul încălzirii  |       |            |       |            |       |            |
| rețeaua publică   | 0     | 0          | 5     | 41         | 2     | 22         |
| centrală de bloc  | 0     | 1          | 1     | 6          | 1     | 4          |
| centrală de apartament  | 0     | 5          | 3     | 22         | 1     | 14         |
| sobă  | 89    | 92         | 75    | 27         | 83    | 57         |
| încălzire electrică   | 0     | 1          | 2     | 2          | 1     | 2          |
| încălzire cu deșeuri  | 8     | 1          | 9     | 1          | 9     | 1          |
| Locuința nu e încălzită   | 2     | 0          | 5     | 1          | 3     | 1          |
| Ce tip de locuință este cea în care locuiți în prezent?           |       |            |       |            |       |            |
| Apartament la bloc  | 6     | 6          | 13    | 64         | 8     | 37         |
| Casă la curte   | 92    | 92         | 74    | 33         | 85    | 60         |
| Apartament în vilă  | 1     | 0          | 0     | 1          | 0     | 1          |
| Casă cu etaj sau vilă ocupată de o singură gospodărie             | 0     | 1          | 1     | 1          | 1     | 1          |
| Altă situație   | 1     | 0          | 12    | 1          | 5     | 0          |
| În principal din ce material de construcție este făcută locuința? |       |            |       |            |       |            |
| beton   | 0     | 2          | 2     | 4          | 1     | 3          |
| piatră, cărămidă, BCA   | 26    | 46         | 46    | 66         | 33    | 52         |
| lemn  | 16    | 14         | 4     | 8          | 12    | 12         |
| faianță, chirpici   | 55    | 36         | 44    | 22         | 51    | 32         |
| altceva   | 2     | 2          | 5     | 0          | 3     | 2          |
| Total   | 100   | 100        | 100   | 100        | 100   | 100        |

**Tabel 12 Tipul locuirii (contract și apartenența proprietății) în funcție de mediu și etnie, (%)**

|   |   | Rural |            | Urban |            | Total |            |
|---|---|-------|------------|-------|------------|-------|------------|
|   |   | romi  | altă etnie | romi  | altă etnie | romi  | altă etnie |
| În gospodăria Dvs. aveți în prezent un contract valabil de chiriaș sau de proprietar pentru locuința în care stați? | Da, avem un contract valabil              | 63    | 77         | 71    | 87         | 66    | 82         |
|   | Nu, avem un contract dar nu mai e valabil | 4     | 1          | 4     | 1          | 4     | 1          |
|   | Nu, nu avem nici un fel de contract       | 27    | 20         | 21    | 11         | 25    | 15         |
|   | NS/NR                                     | 6     | 2          | 4     | 2          | 6     | 2          |
| Pt. cei care au contract valabil, Locuința în care stați în prezent este ...  | Proprietatea dvs., partenerului dvs.      | 73    | 78         | 59    | 80         | 67    | 80         |
|   | Proprietatea părinților                   | 22    | 21         | 21    | 17         | 22    | 19         |
|   | Închiriată de la o persoană, firmă        | 2     | 0          | 3     | 2          | 2     | 1          |
|   | Închiriată de la stat                     | 3     | 0          | 13    | 1          | 7     | 0          |

**Tabel 13 Dotarea locuințelor cu bunuri de lungă durată, în funcție de mediu și etnie, (%)**

|  | Rural |            | Urban |            | Total |            |
|--|-------|------------|-------|------------|-------|------------|
|  | Romi  | Altă etnie | Romi  | Altă etnie | Romi  | Altă etnie |
| Aveți în gospodărie în stare de funcționare... |       |            |       |            |       |            |
| autoturism (inclusiv de la firmă)              | 5     | 26         | 7     | 44         | 6     | 36         |
| telefon mobil (inclusiv de la firmă)           | 27    | 45         | 31    | 67         | 28    | 57         |
| telefon fix                                    | 7     | 27         | 10    | 64         | 8     | 47         |
| frigider                                       | 32    | 78         | 44    | 96         | 37    | 88         |
| mașină de spălat automată                      | 5     | 27         | 17    | 69         | 9     | 50         |
| computer                                       | 3     | 13         | 4     | 43         | 4     | 29         |
| Televizor color                                | 62    | 86         | 67    | 96         | 64    | 91         |

**Tabel 14 Distribuția raportului dintre datoriile și consumul/veniturile, în funcție de etnie**

| Datorii raportate la consum |   |                  |        | Datorii raportate la venituri |         |                  |         |
|-----------------------------|---|------------------|--------|-------------------------------|---------|------------------|---------|
| Alte etnii                  | N | Valid            | 179    | Alte etnii                    | N       | Valide           | 190     |
|                             |   | Medie            | 0.6    |                               |         | Medie            | 0.70    |
|                             |   | Mediană          | 0.2    |                               |         | Mediană          | 0.20    |
|                             |   | Abatere standard | 1.1    |                               |         | Abatere standard | 1.50    |
|                             |   | Percentile       | 25 0.0 |                               |         | Percentile       | 25 0.03 |
|                             |   | 50 0.2           |        |                               | 50 0.20 |                  |         |
|                             |   | 75 0.6           |        |                               | 75 0.57 |                  |         |
| Romi                        | N | Valide           | 408.0  | Romi                          | N       | Valide           | 407.00  |
|                             |   | Medie            | 1.5    |                               |         | Medie            | 1.76    |

---

|                  |    |     |                  |    |      |
|------------------|----|-----|------------------|----|------|
| Mediană          |    | 0.4 | Mediană          |    | 0.40 |
| Abatere standard |    | 3.9 | Abatere standard |    | 3.92 |
| Percentile       | 25 | 0.1 | Percentile       | 25 | 0.11 |
|                  | 50 | 0.4 |                  | 50 | 0.40 |
|                  | 75 | 1.2 |                  | 75 | 1.67 |

---

# Excluziunea formală a cetățenilor de etnie romă

Cosima Rughiniș

## *Precizări conceptuale*

Excluziunea formală se referă la lipsa actelor de stare civilă, identitate sau locative – o problemă care afectează interacțiunea cetățenilor cu autoritățile statului și cu alte persoane fizice. Există mai multe situații posibile:

- lipsa actelor de stare civilă: neînregistrarea nașterii (echivalentă cu lipsa codului numeric personal – CNP), a căsătoriei sau a decesului;
- lipsa certificatelor de naștere, de căsătorie sau de deces – prin pierdere, furt, deteriorare etc., în condițiile în care aceste evenimente au fost înregistrate;
- neînregistrarea persoanei de 14 ani și peste în baza națională de evidență a persoanelor;
- lipsa buletinului sau a cărții de identitate valabile – prin expirare, pierdere, furt, deteriorare etc., în condițiile în care persoana a fost înregistrată cu ocazia realizării primului act de identitate.

Persoanele care nu au fost înregistrate la naștere nu există din punct de vedere administrativ, în relație cu autoritățile statului român și ca atare nu pot intra în nici un fel de relații oficiale sau autorizate nici cu parteneri publici, nici cu parteneri privați. Ele nu sunt cetățeni ai statului român și nici ai altui stat, fiind astfel lipsite de cetățenie și de drepturile asociate. Persoanele care au fost înregistrate la naștere dar, din diferite motive, nu posedă un buletin/carte de identitate și/sau certificat de naștere suferă în practică de același tip de excluziune, deoarece, deși sunt cetățeni ai statului român, nu pot dovedi acest lucru în fața unei terțe părți. Lipsa actului de identitate duce la imposibilitatea exercitării drepturilor civice și sociale fundamentale, precum și la imposibilitatea relaționării corecte cu autoritățile statului, fiind astfel o problemă urgentă de interes public.

Lipsa actelor locative poate fi înțeleasă ca **imposibilitate de dovedire a unei reședințe sau a unui domiciliu stabil**. Această problemă are două dimensiuni importante:

- **Dimensiunea administrativă**: lipsa dovezii domiciliului stabil și/sau a reședinței conduce la dificultăți în relaționarea cu instituțiile publice deoarece (1) multe dintre acestea au autoritate definită local, cetățenii fiind repartizați în interacțiunea cu ele pe baza adresei din actul de identitate și (2) lipsa dovezii unui domiciliu stabil continuă să fie o problemă în eliberarea actelor de identitate, cu consecințe asupra integrării sociale a persoanelor respective;

- **Dimensiunea socială**: deseori persoanele care nu pot face dovada unui domiciliu stabil sau a unei reședințe locuiesc în condiții ilegale, temporare, sau improvizate, în condiții improprii. Desigur, există și cazuri de persoane care și-au construit case sau vile cu confort standard sau peste standard dar fără autorizație; aceste situații sunt însă mai rare, iar posesorii acestor locuințe au în mai mare măsură posibilitatea de a-și rezolva problemele prin forțe proprii. În cazul persoanelor care nu au acces legal la o locuință adecvată, problema nu este doar una administrativă, ci este în sens larg **socială**, datorită imposibilității exercitării unui drept social – respectiv dreptul la o locuință adecvată (prevăzut de Art. 11 al Convenției Internaționale privind Drepturile Economice, Sociale și Culturale). **În unele cazuri legalizarea proprietății asupra locuinței este relativ facilă** – dacă, de exemplu, persoana a avut dar și-a pierdut actele de proprietate sau a obținut dreptul de proprietate prin acte de mână necontestate etc. **În multe alte cazuri o soluționare prin mecanisme pur legale este imposibilă, fiind necesare decizii politice ale autorităților locale** – de exemplu, hotărâri de schimbare a destinației terenurilor, de concesiune sau de împrumut, sau decizii de construire a unor locuințe sociale etc. (Rughiniș 2004, Berescu și Celac 2006). În toate situațiile punerea în legalitate a unor așezări umane are implicații **urbanistice și de amenajare a teritoriului**, care trebuie de asemenea avute în vedere (Berescu și Celac 2006).

## **Modificări în politicile publice referitoare la elaborarea actelor de identitate și de stare civilă**

În anii 2005-2006 au avut loc schimbări importante în organizarea sistemului de evidență a persoanelor și în legislația de elaborare a actelor de identitate și de stare civilă. Sistemul a fost descentralizat, actele fiind elaborate de direcțiile comunitare de evidență a persoanelor, în subordinea autorităților locale. Direcțiile județene de evidență a persoanelor au în special atribuții metodologice, fără a putea exercita un control ierarhic asupra birourilor comunitare. Ca urmare a parteneriatelor încheiate între organizații neguvernamentale, în principal Romani CRISS, și autoritățile publice responsabile cu evidența persoanelor, problema punerii în legalitate a persoanelor care nu au acte, în special a celor de etnie romă, a început să urce în ierarhia de priorități a autorităților publice. Inspectoratul național pentru evidența persoanelor a elaborat începând cu anul 2004 planuri de măsuri cu privire la punerea în legalitate a persoanelor de etnie romă, planuri care includeau organizarea de campanii cu camera mobilă în comunitățile de romi în care un număr semnificativ de persoane nu aveau acte. Toate aceste măsuri au condus la înregistrarea și eliberarea actelor de stare civilă și identitate pentru numeroase comunități de romi. Este prin urmare de așteptat ca gravitatea acestei probleme să fi scăzut vizibil în ultimii ani și să fie de altfel în continuă scădere. Pe de altă parte, lipsa actelor locative este o problemă a cărei soluționare nu s-a simplificat în nici un fel, în lipsa unor politici concertate de sprijin pentru asigurarea locuinței acordat persoanelor sărace sau a abordării problemei actelor de proprietate pentru comunitățile istoric constituite fără acte legale.

### **Date ale Barometrului Incluziunii Romilor, noiembrie 2006**

Lipsa actelor locative este o problemă cu care se confruntă 20% dintre romii din mediul urban și 30% dintre romii din mediul rural. Deși în mai mică măsură, aceasta este o problemă și pentru locatarii de alte etnii, care nu au un contract valabil de chiriaș sau de proprietar în aproximativ 10% din cazuri în mediul urban, și 20% în mediul rural (

#### **Tabelul 16).**

**Tabelul 16. În gospodăria dvs. aveți în prezent un contract valabil de chiriaș sau de proprietar pentru locuința în care stați? (%)**

|  | Urban      |           | Rural      |           |
|--|------------|-----------|------------|-----------|
|  | Altă etnie | Etnic rom | Altă etnie | Etnic rom |
| Da, avem un contract valabil               | 87         | 74        | 79         | 67        |
| Nu, avem un contract, dar nu mai e valabil | 1          | 4         | 2          | 4         |
| <b>Nu, nu avem nici un fel de contract</b> | <b>12</b>  | <b>22</b> | <b>20</b>  | <b>29</b> |
| Total                                      | 100        | 100       | 100        | 100       |

Aproximativ 3% dintre subiecții romi nu au avut niciodată certificat de naștere, fiind prin urmare neînregistrați în registrul de stare civilă – situația cea mai gravă de excludere formală. În cazul acestor persoane, soluționarea problemei implică procedura înregistrării tardive a nașterii, prin realizarea unei expertize medico-legale de confirmare a identității și prin apelul la instanță – procedură ce poate dura până la un an. De asemenea, aproximativ 3% dintre subiecții romi declară că nu au avut niciodată buletin sau carte de identitate. Proporțiile corespunzătoare subiecților români sunt semnificativ mai mici, de sub 1%.

**Tabelul 17. Dvs. aveți sau ați avut vreodată... (% răspunsuri negative)**

|                              |      | Altă etnie | Etnic rom |
|------------------------------|------|------------|-----------|
| certificat de naștere?       | „Nu” | 0,9        | 3,0       |
| buletin/carte de identitate? | „Nu” | 0,3        | 3,0       |

Aproximativ 14% dintre subiecții romi declară că și-au pierdut la un moment dat certificatul de naștere, și 16% și-au pierdut buletinul; în cazul persoanelor de altă etnie, proporțiile sunt de 8% în cazul certificatului de naștere, respectiv 12% în cazul buletinului (Error! Reference source not found.). Referitor la situația prezentă, 6% dintre romi nu au un act de identitate valabil, iar 5% nu au certificat de naștere. Este important de observat că în cazul persoanelor care au avut certificat de naștere și, dintr-un motiv sau altul, nu îl mai au, eliberarea unui nou certificat este un proces simplu și rapid – spre deosebire de situația celor care nu au avut niciodată certificat de naștere.

**Tabelul 18. Dar în prezent, aveți... (%)**

|  |      | Altă etnie | Etnic rom |
|--|------|------------|-----------|
| certificat de naștere                  | „Nu” | 0,9        | 4,9       |
| buletin/carte de identitate valabil(ă) | „Nu” | 1,5        | 6,0       |

Lipsa actelor este asociată cu lipsa școlarizării, cu sărăcia și cu locuirea într-un oraș mare. De exemplu, în cazul persoanelor rome fără școală, aproximativ 10% nu au certificat de naștere și o proporție chiar mai mare nu au buletin de identitate – față de aproximativ 3% dintre cei care au absolvit o școală profesională sau mai mult (**Tabelul 19**).

**Tabelul 19. Dar în prezent, aveți... (% din totalul subiecților romi)**

|  |      | Nivel de școlarizare |         |            |                                   |
|--|------|----------------------|---------|------------|-----------------------------------|
|  |      | Fără școală          | Primară | Gimnazială | Profesională, liceu, universitară |
| certificat de naștere                  | „Nu” | 9                    | 5       | 3          | 4                                 |
| buletin/carte de identitate valabil(ă) | „Nu” | 12                   | 6       | 3          | 3                                 |

Dacă aproximăm nivelul de trai al familiei printr-un indicator simplu, și anume posesia unui televizor color, putem observa o diferență clară, similară ca amploare cu cea indusă de educație, între situația celor care nu au un televizor color (și anume 36% dintre romi) și situația celor care au (64% dintre romi). Persoanele rome care locuiesc în gospodăria fără televizor color nu au acte de identitate și certificat de naștere în proporție de aproximativ 10-12%, față de 3% în cazul persoanelor din gospodăria mai înstărite (**Tabelul 20**).

**Tabelul 20. Dar în prezent, aveți... (% din totalul subiecților romi)**

|  |      | Aveți în gospodărie în stare de funcționare, televizor color? |    |
|--|------|---|----|
|  |      | Da  | Nu |
| certificat de naștere                  | „Nu” | 2   | 9  |
| buletin/carte de identitate valabil(ă) | „Nu” | 3   | 12 |

Lipsa actelor este mai frecventă în orașele mari decât în cele mici și decât în sat – o posibilă consecință a schimbărilor mai frecvente de domiciliu și a dificultăților sporite de interacțiune cu funcționarii publici (**Tabelul 21**). Această diferență este interesantă și în contextul în care în mediul rural este mai ridicată proporția persoanelor care nu au acte locative (vezi

**Tabelul 16**) și prin urmare nu pot face dovada adresei de domiciliu, ceea ce reprezintă un obstacol semnificativ în calea obținerii unei cărți de identitate.

**Tabelul 21. Dar în prezent, aveți... (% din totalul subiecților romi)**

|  |      | Tipul localității |          |     |
|--|------|-------------------|----------|-----|
|  |      | Oraș mare         | Oraș mic | Sat |
| certificat de naștere                  | „Nu” | 11                | 5        | 4   |
| buletin/carte de identitate valabil(ă) | „Nu” | 12                | 7        | 5   |

Putem observa din **Tabelul 22** că 8% dintre romii românizați și 20% dintre ceilalți romi nu sunt înscrși la un medic de familie, spre deosebire de doar aproximativ 4% din persoanele de altă etnie.

**Tabelul 22. Sunteți înscris la un medic de familie? (în funcție de etnie) (%)**

|          | Rom românizat | Alt fel de rom | Altă etnie (român, ungar etc.) |
|----------|---------------|----------------|--------------------------------|
| Da       | 92            | 80             | 96                             |
| Nu       | 8             | 20             | 4                              |
| Total    | 100           | 100            | 100                            |
| (Cazuri) | (617)         | (755)          | (1288)                         |

În cazul persoanelor rome care nu au certificat de naștere sau buletin de identitate, aproximativ jumătate nu sunt înscrise la un medic de familie (**Tabelul 23**)

**Tabelul 23. Înscrierea la un medic de familie, în funcție de starea actelor de identitate și stare civilă (% din totalul subiecților romi)**

|        | Dar în prezent, aveți buletin/carte de identitate valabil(ă)? |      | Dar în prezent, aveți certificat de naștere? |      |
|--------|---|------|--|------|
|        | Da  | Nu   | Da   | Nu   |
| Da     | 88  | 53   | 87   | 52   |
| Nu     | 12  | 47   | 13   | 49   |
| Total  | 100   | 100  | 100  | 100  |
| Cazuri | (1294)  | (83) | (1321)                                       | (68) |

## Anexe

**Tabelul 24. L-ați pierdut vreodată... (% răspunsuri afirmative)**

|                               |      | Altă etnie | Etnic rom |
|-------------------------------|------|------------|-----------|
| certificat de naștere         | „Da” | 7.6        | 13.5      |
| buletin / carte de identitate | „Da” | 11.5       | 16.0      |



## **Bibliografie**

**Berescu, Cătălin și Celac, Mariana** (2006). Housing and Extreme Poverty. The Case of Roma Communities. București: Ion Mincu University Press.

**Preda, Marian** (2002). „Caracteristici ale excluziunii sociale specifice pentru populația de romi din România”. În Zamfir, Cătălin și Preda, Marian (coord.) *Romii în România*. București: Editura Expert.

**Rughiniș, Cosima** (2004). Cunoaștere incomodă. Intervenții sociale în comunități defavorizate în România anilor 2000. București: Printech.

## Segregarea rezidențială

Cosima Rughiniș

Problema segregării rezidențiale a romilor este încă ignorată în agenda publică a autorităților române, în ciuda gravității și a persistenței ei. Mai mult, segregarea rezidențială este o problemă cu puține șanse de ameliorare fără o intervenție sistematică a statului, datorită inerției ridicate a pattern-urilor de locuire, a decalajului economic considerabil dintre romi și români și, nu în ultimul rând, a discriminării romilor în societatea românească.

În ceea ce urmează voi explora, cu ajutorul datelor din Barometrul Incluziunii Romilor, influența pe care segregarea rezidențială o are asupra atitudinilor cu privire la **relațiile interetnice** și asupra așteptărilor legate de **tratamentul discriminatoriu** în instituțiile publice. După cum voi argumenta mai jos, datele indică **o variație teritorială a discriminării romilor în instituțiile publice românești**, segregarea rezidențială având o influență semnificativă în acest sens. De asemenea, în ciuda stereotipurilor cu privire la problemele sociale din zonele predominant rome, **locatarii ne-romi ai acestor zone sunt semnificativ mai dispuși către contact interetnic** decât locatarii zonelor cu mai puțini romi.

Aceste concluzii au însă un statut mai degrabă ipotetic și exploratoriu, mai ales datorită caracterului subiectiv al indicatorilor folosiți pentru măsurarea segregării rezidențiale – după cum voi discuta în continuare.

### Măsurarea segregării rezidențiale

În Barometrul Incluziunii Romilor (BIR), din noiembrie 2006, avem la dispoziție indicatori subiectivi ai segregării rezidențiale a romilor, și anume următoarele trei întrebări (

Tabelul 8):

Tabelul 25. Estimarea proporției de romi: valoarea medie și mediană a răspunsurilor subiecților

|  |         | Romi | Altă etnie |
|--|---------|------|------------|
| I1: Dacă vă gândiți la cei care <b>trăiesc în zona în care locuiți dvs.</b> cam cât la sută dintre aceștia sunt romi?          | Mediană | 50   | 5          |
|  | Medie   | 54   | 13         |
| I2: Dacă vă gândiți la cei care trăiesc <b>în aceeași localitate cu dvs.</b> cam cât la sută dintre aceștia sunt romi?         | Mediană | 25   | 10         |
|  | Medie   | 30   | 17         |
| I3: Dacă vă gândiți acum la toți oamenii care <b>trăiesc în România</b> , cam cât la sută dintre aceștia credeți că sunt romi? | Mediană | 25   | 20         |
|  | Medie   | 26   | 24         |

Răspunsurile subiecților sunt întemeiate pe o **supraevaluare** clară a proporției romilor în populație. De exemplu, în cazul estimărilor la nivel de țară (întrebarea I3), valoarea medie a răspunsurilor este de aproximativ zece ori mai mare decât estimarea oficială a proporției romilor în populație, dar și de 3-6 ori mai mare decât estimările experților și organizațiilor care încearcă să țină cont de reticența persoanelor rome de a se autoidentifica în contexte oficiale. În aceste condiții, am utilizat două strategii pentru a folosi aceste variabile ca indicatori ai **segregării rezidențiale percepute**, pornind de la premisa că percepția asupra proporției romilor în zonă este corelată (imperfect) cu proporția lor reală:

(1) Am folosit direct prima întrebare ca un **indicator al segregării rezidențiale percepute** a zonei unde locuiește subiectul. Relevanța acestei variabile depinde de presupuziția că, în medie, respondenții care oferă o estimare mai ridicată a proporției de romi din zonă chiar locuiesc în zone

cu mai mulți romi decât ceilalți respondenți – chiar dacă între proporția estimată și cea reală poate fi o diferență considerabilă.

**Tabelul 8** indică o variație considerabilă a acestui indicator în funcție de etnia subiectului.

(2) Am construit un **indicator al suprareprezentării percepute a romilor** în zonă, indicator care ia valoarea 1 atunci când subiectul consideră că proporția de romi din zonă în care locuiește este mai ridicată decât proporția de la nivelul localității în general (deci atunci când estimarea oferită la I1 este mai mare decât estimarea oferită la I2). De asemenea, relevanța acestui indicator depinde de premisa că suprareprezentarea percepută este asociată, chiar dacă imperfect, cu suprareprezentarea reală. Și acest indicator variază semnificativ în funcție de etnia respondentului: dintre persoanele de etnie romă, 60% consideră că locuiesc în zone în care romii sunt mai frecvenți decât la nivelul localității – față de numai 16% dintre persoanele de alte etnii.

În ceea ce privește atitudinea față de segregarea romilor, baza de date include mai multe întrebări de opinie, care sunt discutate mai jos.

### ***Influența segregării asupra atitudinilor și așteptărilor***

#### **Populația de romi**

Segregarea rezidențială percepută, măsurată prin cei doi indicatori definiți mai sus, are o influență semnificativă asupra discriminării cu care subiecții romi se așteaptă să fie confrunțați. Persoanele rome care consideră că trăiesc în zone cu mai mulți locatari romi răspund mai des decât ceilalți că se așteaptă ca în interacțiunea cu autoritățile publice să fie tratate mai rău decât solicitanții ne-romi.

Această concluzie reiese din analiza de regresie multiplă a *tratamentului egal așteptat*<sup>5</sup> în funcție de variabile precum segregarea rezidențială percepută, educația subiectului, identificarea cu romii români (față de alte identificări cu etnia romilor), locuirea la marginea localității, posesia unui televizor color în gospodărie și mediul de rezidență (**Tabelul 29**). Sexul și vârsta subiectului au fost scoase din analiză deoarece nu aveau o influență empirică semnificativă și nici relevanță teoretică specială. Modelul alternativ, în care segregarea rezidențială este aproximată prin indicatorul de suprareprezentare percepută a romilor, conduce la aceleași concluzii (

**Tabelul 30**).

Se poate observa că **toate cele trei variabile rezidențiale sunt semnificative statistic în explicarea discriminării așteptate**. Locuirea într-o zonă percepută ca fiind dominant romă este asociată semnificativ, în cazul romilor, cu așteptarea unui tratament inferior în instituțiile publice – ca și locuirea la marginea localității și locuirea în mediul rural. Variabilele referitoare la caracteristicile socio-culturale ale subiectului, precum nivelul de școlarizare, identificarea cu romii români, sau sărăcia (estimată prin posesia unui televizor color) nu au o influență semnificativă independentă<sup>6</sup>. Putem avansa astfel o primă concluzie, pe baza acestor date: **tratamentul discriminatoriu în instituțiile publice românești este distribuit sistematic într-o logică a geografiei sociale: zonele rurale, periferice și dominant rome sunt supuse unui risc mai mare de neglijare instituțională. Caracteristicile sociale și etnice ale zonei contează mai mult decât**

---

<sup>5</sup> Tratamentul egal așteptat este construit prin însumarea valorilor următoarelor cinci variabile: Dvs. sau cei apropiați, cum credeți că ați fi tratat în comparație cu romii/țigarii la... (a) Școală / (b) Spitale, dispensare / (c) Primărie / (d) Judecătoria, Procuratură / (e) Poliție („1=mai rău”, „2=la fel”, „3=mai bine”). Pentru subiecții ne-romi întrebarea solicită comparația cu tratamentul primit de romi, iar pentru subiecții romi întrebarea solicită comparația cu tratamentul primit de români. Valorile mici ale indicelui arată așteptarea de a primi un tratament inferior, iar valorile mari arată așteptarea de a primi un tratament superior.

<sup>6</sup> Posesia unui televizor color are o influență semnificativă statistic, dar slabă, în primul model.

**cele ale persoanei, în experiența discriminării.** Este important de remarcat aici că aceste concluzii provizorii se referă la populația de romi și la percepțiile sale asupra discriminării, segregării etc. Cazul populației de alte etnii este discutat mai jos.

Cum influențează însă segregarea percepută dorința de a interacționa cu populația de etnie ne-romă<sup>7</sup>? În general, persoanele rome care cred că proporția de romi din zonă este mai ridicată sunt semnificativ mai dornice să interacționeze cu ne-romii decât celelalte persoane de etnie romă. De asemenea, persoanele care se identifică cu categoria etnică „rom românizat” sunt mai dispuse spre interacțiuni interetnice. Surprinzător însă, subiecții romi care locuiesc la marginea localității sunt relativ mai puțin dispuși către interacțiunea interetnică, față de subiecții romi din alte zone (**Tabelul 29**). Aceleași concluzii le regăsim în modelul în care segregarea este aproximată prin indicatorul suprareprezentării percepute a romilor (

**Tabelul 30).**

În ceea ce privește influența segregării percepute asupra dispoziției spre interacțiuni interetnice, deși este semnificativă statistic, trebuie să observăm totuși că nu este foarte puternică la nivelul declarațiilor vizibile. Marea majoritate a romilor sunt dispuși spre contacte cu ne-romii într-o diversitate de contexte sociale; omogenitatea acestei atitudini nu lasă loc unor variații prea puternice (vezi **Tabelul 26** și **Tabelul 27**).

**Tabelul 26. În opinia dvs. este bine sau nu este bine ca... românii și romii să locuiască în aceeași zonă a localității? (%) în funcție de segregarea percepută a zonei; respondenți romi**

|                        | Estimarea proporției de romi în zonă                       |  |
|------------------------|--|--|
|                        | Mai puțini / la fel de mulți romi în zonă ca în localitate | Mai mulți romi în zonă decât în localitate |
| „Rău” sau „foarte rău” | 14   | 6  |
| „Bine”                 | 52   | 51   |
| „Foarte bine”          | 34   | 43   |
| Total                  | 100  | 100  |

Diferențele sunt semnificative statistic pentru  $p=0.01$

**Tabelul 27. În opinia dvs. este bine sau nu este bine ca... elevii romi și cei români să învețe în aceeași clasă? (%) în funcție de segregarea percepută a zonei; respondenți romi**

|                        | Estimarea proporției de romi în zonă                       |  |
|------------------------|--|--|
|                        | Mai puțini / la fel de mulți romi în zonă ca în localitate | Mai mulți romi în zonă decât în localitate |
| „Rău” sau „foarte rău” | 13   | 5  |
| „Bine”                 | 47   | 49   |
| „Foarte bine”          | 40   | 46   |
| Total                  | 100  | 100  |

Diferențele sunt semnificative statistic pentru  $p=0.01$

<sup>7</sup> Atitudinea față de interacțiunea interetnică este un indice construit prin însumarea valorilor următoarelor cinci variabile: „În opinia dvs. este bine sau nu este bine ca... ? (a) românii și romii să locuiască în aceeași zonă a localității / (b) elevii romi și cei români să învețe în aceeași clasă / (c) românii și romii să lucreze în același birou / atelier / (d) românii și romii să se căsătorească între ei / (e) copiii români și romi să se joace împreună?” (fiecare având valori de la „1=foarte rău” la „4=foarte bine”)

## Populația de alte etnii

În cazul populației ne-rome, percepția asupra proporției de romi în localitate este asociată cu percepția asupra gravității problemelor din zonă<sup>8</sup> (furturi din locuință, violențe, conflicte). O altă variabilă care explică parțial gravitatea percepută a problemelor din zonă este evaluarea generală a calității vieții în orașul respectiv (**Tabelul 31**).

Este dificil de propus o interpretare a asocierii dintre proporția percepută de romii din zonă și gravitatea percepută a problemelor din zonă, deoarece ambele variabile sunt subiective, reflectând atât realitatea înconjurătoare, cât și perspectiva proprie subiectului asupra lumii (optimism / pesimism, exprimare expansivă / conservatoare etc.). Relevanța acestei asocieri apare, cred, în analiza din **Tabelul 32**, unde este detaliată influența pe care percepția proporției de romi din zonă o are asupra disponibilității subiecților ne-romi de a interacționa cu subiecții romi.

Pornind de la stereotipurile negative legate de romi, precum și de la asocierea prezenței acestora cu probleme în vecinătate, putem să ne așteptăm că persoanele care consideră că locuiesc în vecinătatea cu mai mulți romi decât în general în localitate să fie defensive și deci reticente în interacțiunea cu romii în general. Modelul indică însă o asociere opusă. Este foarte interesant de observat că persoanele ne-rome din zone percepute a fi locuite de mulți romi sunt **semnificativ mai dispuse către interacțiunea cu romii**, în diferite contexte sociale (**Tabelul 32**). Relația pozitivă dintre percepția frecvenței romilor în vecinătate și dispoziția spre interacțiunea cu ei apare în ambele modele de regresie, indiferent de cum este aproximată proporția romilor în zonă.

O altă variabilă care influențează semnificativ deschiderea subiecților ne-romi către interacțiunea cu romii este **valorizarea pe care aceștia o acordă limbii romani**. Este de altfel de așteptat ca dispoziția de a interacționa cu romii să fie corelată cu o accepțiune culturală a etniei și cu refuzul stereotipurilor comportamentale comune. Am măsurat această înțelegere culturală a etniei rome prin aprobarea de către subiect a predării limbii romani în școli. Jumătate dintre ne-romi nu aprobă acest lucru, precum și o treime dintre romi (vezi **Tabelul 28**). Cei care aprobă însă, dintre ne-romi, sunt într-adevăr mai dispuși către relaționarea cu persoanele de etnie romă<sup>9</sup>.

## Anexe

**Tabelul 28. Copiii romi ar trebui să învețe limba romani în școală**

|                       | Rom românizat | Alt fel de rom | Altă etnie (roman, ungar etc.) |
|-----------------------|---------------|----------------|--------------------------------|
| Dezacord total        | 18.5%         | 10.3%          | 23.2%                          |
| Nu prea sunt de acord | 18.3%         | 27.7%          | 27.7%                          |
| Mai degrabă de acord  | 24.4%         | 27.6%          | 25.5%                          |
| Total de acord        | 38.8%         | 34.4%          | 23.6%                          |
| Total                 | 100.0%        | 100.0%         | 100.0%                         |

**Tabelul 29. Dependența atitudinii față de segregare și a discriminării așteptate de omogenitatea rezidențială percepută – analiză pe subiecții romi.**

<sup>8</sup> Gravitatea problemelor din zonă este un indice construit prin însumarea valorilor următoarelor trei variabile: „Vă rugăm să ne spuneți cât de grave sunt în zona în care locuiți următoarele probleme...(a) Furturi din locuințe / (b) Violențe asupra persoanelor / (c) Conflicte între vecini” (fiecare având valori de la „1 = nu e deloc o problemă” la „4 = foarte gravă”).

<sup>9</sup> Putem observa (în **Tabelul 8**) că educația școlară are o influență negativă asupra dispoziției către interacțiune cu romii. Această influență se datorează ținerii sub control a valorizării limbii romani, cu care educația corelează pozitiv. Persoanele cu școlarizare mai ridicată au mai des o perspectivă culturală asupra etniei; dacă ținem însă constantă această variabilă, școlarizarea este asociată negativ cu dispoziția spre contact interetnic. Dacă nu controlăm nici o variabilă adițională educația nu corelează cu dispoziția spre interacțiune cu romii.

|  | Tratament egal așteptat<br>(indice sumativ) | Atitudinea față de<br>interacțiunea interetnică<br>(indice sumativ) |
|--|---|---|
| (R <sup>2</sup> – Varianta explicată de model)   | (5%)  | (7%)  |
| Dacă vă gândiți la cei care trăiesc în<br>zona în care locuiți dvs. cam cât la<br>sută dintre aceștia sunt romi? | <b>-.130</b>                                | <b>.222</b>   |
| Ultima școală absolvită Respondent   | .006  | -.046   |
| Rom românizat (față de alt tip de rom)   | .025  | <b>.106</b>   |
| Locuire periferică (față de locuire în<br>zone centrale sau alte zone)   | <b>-.108</b>                                | <b>-.144</b>  |
| Aveți în gospodărie în stare de<br>funcționare...Televizor color   | .036  | <b>.087</b>   |
| Mediu de rezidență – urban (față de<br>rural)  | <b>-.130</b>                                | -.011   |

Coeficienții subliniați sunt semnificativi pentru p=0,01

**Tabelul 30. Dependența atitudinii față de segregare și a discriminării așteptate de suprareprezentarea persoanelor rome în zonă – analiză pe subiecții romi.**

|  | Tratament egal așteptat<br>(indice sumativ) | Atitudinea față de<br>interacțiunea interetnică<br>(indice sumativ) |
|--|---|---|
|  | (6%)  | (4%)  |
| Locuiește într-o zonă cu mai mulți locatari<br>romi decât în general în localitate | <b>-.140</b>                                | <b>.146</b>   |
| Ultima școală absolvită Respondent   | .028  | -.043   |
| Rom românizat  | .031  | <b>.102</b>   |
| Locuire periferică   | <b>-.115</b>                                | <b>-.112</b>  |
| Aveți în gospodărie în stare de<br>funcționare...Televizor color                   | .038  | .068  |
| Mediu de rezidență   | <b>-.144</b>                                | -.017   |

Coeficienții subliniați sunt semnificativi pentru p=0,01

**Tabelul 31. Percepția asupra problemelor din zonă (furturi din locuință, violențe, conflicte) – pentru populația ne-romă**

|  | Gravitatea percepută a<br>problemei din zonă<br>(indice sumativ) |
|--|--|
| (R <sup>2</sup> – Varianta explicată de model)                                     | (4%)   |
| Nemulțumirea față de oraș în general   | <b>.137</b>  |
| Locuiește într-o zonă cu mai mulți locatari romi decât în<br>general în localitate | <b>.118</b>  |
| Ultima școală absolvită de respondent  | .041   |
| Vârsta respondent  | -.079  |
| Mediu de rezidență   | .012   |

Coeficienții subliniați sunt semnificativi pentru p=0,01

**Tabelul 32. Dependența atitudinii față de segregare de segregarea rezidențială percepută – populația de alte etnii (români, maghiari, germani etc.).**

|  | Atitudinea față de<br>interacțiunea interetnică<br>(indice sumativ) | Atitudinea față de<br>interacțiunea interetnică<br>(indice sumativ) |
|--|---|---|
|--|---|---|

| (R <sup>2</sup> – Varianta explicată de model)   | (5%)         | (7%)         |
|--|--------------|--------------|
| Dacă vă gândiți la cei care trăiesc în zonă în care locuiți dvs. cam cât la sută dintre aceștia sunt romi? | -            | <b>.160</b>  |
| Locuiește într-o zonă cu mai mulți locatari romi decât în general în localitate                            | <b>.098</b>  |              |
| Limba romani în școală   | <b>.154</b>  | <b>.179</b>  |
| Percepția asupra problemelor sociale din zonă (furturi, violente, conflicte)                               | -.057        | -.082        |
| Ultima școală absolvită de respondent  | <b>-.102</b> | <b>-.106</b> |
| Aveți în gospodărie în stare de funcționare...mașină de spălat automată                                    | -.005        | .019         |
| Mediu de rezidență   | <b>.117</b>  | .077         |

Coeficienții subliniați sunt semnificativi pentru p=0,01

## Toleranță și discriminare percepută

*Mălina Voicu*

Toleranța față de cei diferiți din punct de vedere etnic, religios sau ca orientare sexuală este de obicei considerată un semnal de sănătate al unei societăți democratice. Studiile anterioare arată că nivelul de toleranță este expresia gradului de dezvoltare socială și economică<sup>10</sup>, însă și o rezultată a capitalului social individual<sup>11</sup>. Astfel, societățile cu un grad crescut de bunăstare sunt caracterizate de o toleranță crescută față de minorități. De asemenea, societățile în care oamenii interacționează frecvent în afara familiei și în care se stabilesc frecvent relații cu persoane diferite din punct de vedere etnic, rasial sau religios, folosesc practici discriminatorii în măsura mai redusă, iar relațiile interumane sunt mai puțin afectate de prejudecăți etnice sau rasiale. Studiile arată că Suedia și Olanda reprezintă campionii europeni în materie de toleranță<sup>12</sup>.

Anii tranziției post-comuniste nu au fost caracterizați de o toleranță etnică prea ridicată în România. Dincolo de datele numeroaselor sondaje de opinie care susțin acest fapt, afirmația este întărită de o serie de evenimente care dovedeau existența unor tensiuni etnice, ce au ocupat prima pagină a ziarelor în mai multe rânduri. Cazurile Hădăreni sau Mihail Kogălniceanu indicau existența unui nivel scăzut de toleranță interetnică, iar reacțiile recente ale populației la paradele gay au demonstrat că societatea românească este puțin dispusă să tolereze indivizii diferiți de populația majoritară. Romii au constituit în multe cazuri ținta comportamentelor discriminatorii în viața cotidiană, iar rezultatele sondajelor de opinie arătau la începutul anilor '90 că intoleranța etnică era foarte crescută în rândul populației majoritare, peste 70% dintre români nedorind să aibă un vecin de etnie romă<sup>13</sup>.

Acest capitol încearcă să surprindă pe de o parte nivelul de toleranță al societății românești față de romi, precum și discriminarea percepută în rândul etniei roma. Este urmărită și evoluția în

<sup>10</sup> Inglehart, Ronald. 1997. *Modernization and Postmodernization. Cultural, Economic and Political Change in 43 Societies*. Princeton, New Jersey: Princeton University Press

<sup>11</sup> Voicu, Bogdan. 2005. *Penuria post-modernă a postcomunismului românesc*. Iași: Expert Projects

<sup>12</sup> Halman, Loek. 2001. *The European Values Study: The Third Wave*. Tilburg: Tilburg University Press

<sup>13</sup> Voicu, Mălina, Șerban, Monica. 2002. "Despre diferențe: între toleranță și prejudecăți", în Zamfir Cătălin, Marian Preda (coord.): *Romii din România*. București: Expert

timp a gradului de toleranță față de romi în societatea românească. Textul se mai oprește și asupra gradului de toleranță reciprocă între români și romi, încercând să vadă care sunt factorii care determină un grad ridicat de intoleranță la nivelul populației majoritare, precum și cine sunt romii care se consideră a fi discriminați.

Prejudecățile față de anumite grupuri, intoleranța și discriminarea constituie fenomene înrudite. În timp ce prejudecățile reprezintă atitudini negative față de membrii unui grup, motivate fiind doar de apartenența la grupul respectiv<sup>14</sup>, discriminarea reprezintă un comportament diferențiat aplicat unei persoane în virtutea apartenenței reale sau presupuse a acesteia la un anumit grup<sup>15</sup>. În timp ce prejudecățile țin de atitudini și de modul de a gândi, discriminarea ține de comportament și de interacțiunea cotidiană. Practic, discriminarea reprezintă modul de manifestare în viața de zi cu zi a prejudecăților. De multe ori, prejudecățile legate de un anumit grup etnic se transpun în comportamente diferențiate în sfera economică, politică, socială, având un impact puternic asupra statutului economic și social a grupului etnic respectiv.

Privind din perspectivă dinamică, în timp, gradul de intoleranță al populației majoritare față de romi a scăzut foarte mult în perioada de după 1990. Dacă în 1993 peste 70% dintre români refuzau să aibă vecini romi, în 2006 ponderea acestora s-a redus la jumătate, numai 36% afirmând acest lucru. Datele din **Figura 1** indică o scădere constantă în ultimii 13 ani a intoleranței etnice față de romi. Cauzele acestei schimbări sunt multiple. Pe de o parte, îmbunătățirea situației economice poate fi invocată pentru a explica această schimbare. Pe de altă parte, se poate spune că pe parcursul tranziției populația României a învățat regulile jocului unei societăți democratice, ale toleranței și respectului interetnic. Nu în ultimul rând trebuie menționate cauzele de natura instituțională, schimbarea legislativă și dezvoltarea de programe destinate să stimuleze incluziunea socială a romilor.

**Figura 1. Evoluția în timp a intoleranței față de romi: ponderea în populația totală a celor care nu își doresc vecini romi (1993 – 2006)**

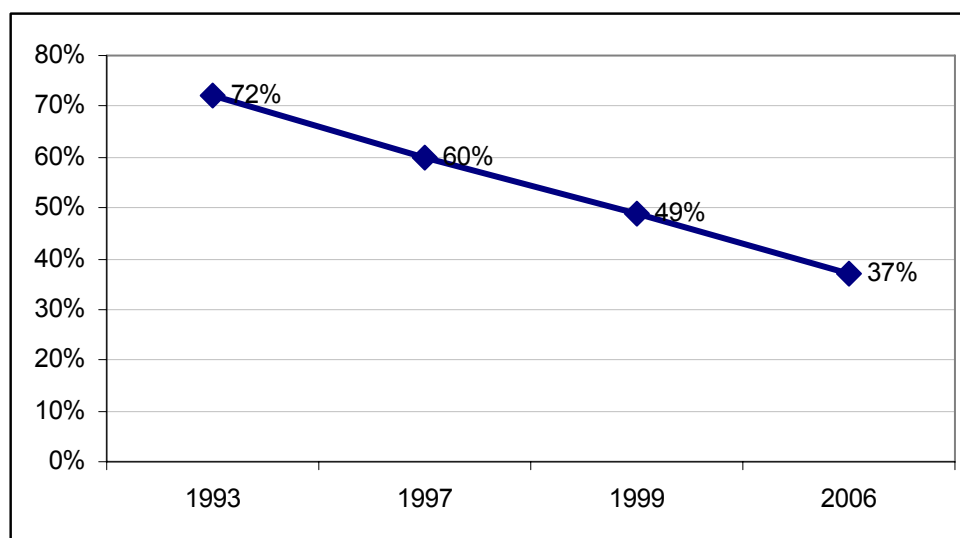

Sursa datelor pentru 1993, 1997 și 1999: Studiul Valorilor Europene 1993 și 1999 (EVS 1993 și EVS 1999) și Studiul Valorilor Mondiale (WVS 1997)

Analiza datelor arată că nu numai intoleranța față de romi a scăzut în ultimii ani, ci intoleranța generalizată s-a redus în ultimii 7 ani. Media scorului de intoleranță generalizată, care surprinde respingerea față de persoane de religie și etnie diferită (excluzând romi), precum și de orientare sexuală diferită, a scăzut între 1999 și 2006 la populația României, așa cum rezultă din

<sup>14</sup> Allport, Gordon. 1958. *The Nature of Prejudice*, New York: Doubleday Anchor Books, Doubleday & Company, Garden City

<sup>15</sup> Voicu, Mălina. „Discriminarea”, în *Dicționar de sărăcie*, [www.iccv.ro](http://www.iccv.ro)



**Tabelul 33.** Per ansamblu, românii au devenit mai toleranți față de alteritate. Dacă ne referim însă la diferențele care există între gradul de toleranță față de alteritate al populației majoritare comparativ cu cel al populației de romi, se remarcă faptul că românii sunt, în medie, semnificativ mai toleranți. Acest lucru se explică și prin faptul că românii constituie o minoritate etnică având un statut de inferioritate în mod istoric, minoritate expusă adesea prejudecăților și actelor de discriminare.

**Tabelul 33. Variația intoleranței generalizate între 1999 și 2006, precum și în funcție de apartenența etnică**

|  | Eșantion național 1999 | Eșantion național 2006 | Eșantion romi |
|--|------------------------|------------------------|---------------|
| nu ar dori ca vecini persoane diferite: musulmani, imigranți, homosexuali, evrei, maghiari | 1,7                    | 1,5                    | 1,3           |

Scorul variază de la 0 la 5, iar diferența este statistic semnificativă pentru un nivel semnificativ al testului t,  $p < 0,01$

Chiar dacă românii se dovedesc a avea un grad de toleranță mai sporit comparativ cu populația majoritară, în raport cu etnicii români tind să manifeste comportamente discriminatoare, având tendința de a-și favoriza propria etnie. Datele din **Tabelul 34** arată că etnicii romi sunt mai tentați să acorde prioritate celor de aceeași etnie în educație și angajare. Chiar dacă și în rândul populației majoritare există tendința de a favoriza un român atunci când este vorba de acces la educație sau de plata muncii, este mai probabil ca un român să afirme că atât românul, cât și romul trebuie tratați la fel. Este de menționat faptul că atât la populația de romi, cât și la cea majoritară tendința de a discrimina în situații concrete, precum admiterea în liceu sau plata pentru muncă egală, este destul de redusă, peste 80% din ambele eșantioane afirmând că românii și românii trebuie tratați în mod egal. Așa cum aminteam anterior, societatea românească nu pare a mai fi una marcată de segregări majore. Tendința spre intoleranță există și marchează viața cotidiană, însă prejudecățile etnice s-au redus simțitor în ultimii ani.

**Tabelul 34 Discriminare interetnică la romi și la populația majoritară**

|   | %              | Eșantion național | Eșantion romi |
|---|----------------|-------------------|---------------|
| Un rom și un român lucrează în construcții și fac aceeași muncă, la fel de bine, având aceeași calificare. Cine credeți că ar trebui să câștige mai mult?   | Țiganul        | 2                 | 7             |
|   | Românul        | 10                | 7             |
|   | Amândoi la fel | 88                | 85            |
| Doi elevi, unul rom și altul român, se prezintă la examenul de admitere în liceu, având aceeași medie și aflându-se pe ultimul loc la egalitate. Care dintre cei doi ar trebui să intre la liceu? | Țiganul        | 2                 | 8             |
|   | Românul        | 11                | 8             |
|   | Amândoi la fel | 87                | 84            |

Distribuțiile din table diferă semnificativ între cele două eșantioane pentru un nivel de semnificație  $p < 0,001$  al testului  $\chi^2$ .

Datele analizate arată că intoleranța etnică a populației majoritare diferă în funcție de grupul etnic la care se raportează. Conform **Tabelul 35**, toleranța populației majoritare este semnificativ mai mare față de etnicii germani și față de cei maghiari, în timp ce față de populația romă intoleranța este mai mare. Astfel că românii sunt dispuși să accepte ca germanii din România să trăiască după propriile obiceiuri, însă nu acceptă ca românii să trăiască după normele tradiționale ale etniei lor. În comparație, populația de romi este semnificativ mai tolerantă față de toate minoritățile etnice, scorul maxim de permisivitate fiind înregistrat evident față de etnicii romi. Aceste rezultate susțin cele afirmate anterior referitor la gradul de toleranță și permisivitate crescută al romilor, dat chiar de statutul de minoritate.

**Tabelul 35. Toleranța față de diferite minorități etnice la romi și la populația majoritară**

|   | eșantion național | eșantion romi |
|---|-------------------|---------------|
| Germanii din România trebuie să trăiască după obiceiurile românilor | 4,68              | 4,73          |
| Maghiarii din România trebuie să trăiască după obiceiurile          | 4,85              | 4,71          |

|  |      |      |
|--|------|------|
| românilor  |      |      |
| Romii din România trebuie să trăiască după obiceiurile românilor | 5,12 | 4,20 |

Indicație de citire a tabelului: răspunsurile la întrebări au fost măsurate pe o scală de la 1 la 10, unde 1 înseamnă respingerea afirmației și 10 înseamnă acceptarea acesteia. Cifrele din tabel reprezintă media răspunsurilor la întrebări. În consecință, scorurile apropiate de 1 înseamnă respingerea afirmației și indica un grad mare de toleranță, iar cele apropiate de 10 indică un grad mare de intoleranță.

Acceptarea interacțiunii interetnice în viața cotidiană reprezintă o altă măsură a toleranței între etnii. Rezultatele cercetării relevă o diferență majoră în acceptarea interacțiunii cotidiene între romi și populația majoritară. Datele din **Figura 2** demonstrează faptul că interacțiunea este acceptată de către populația majoritară mai ales dacă acesta are loc în spațiul public (serviciu, școală), însă există reticențe în ceea ce privește „împărțirea” spațiului privat. Mulți dintre cei intervievați nu acceptă să locuiască în aceeași zonă cu romii și mai ales resping căsătoriile mixte (romi – români). De cealaltă parte, acceptarea relațiilor interetnice este aproape unanimă, dovedind dorința de integrare a romilor. Cu toate acestea, și în cazul populației de romi problema căsătoriilor între membrii celor două etnii este mai puțin acceptată comparativ cu celelalte tipuri de interacțiuni.

**Figura 2. Acceptarea interacțiunii interetnice în viața cotidiană pentru romi și populația majoritară (Indicii ai Opiniei Dominante)**

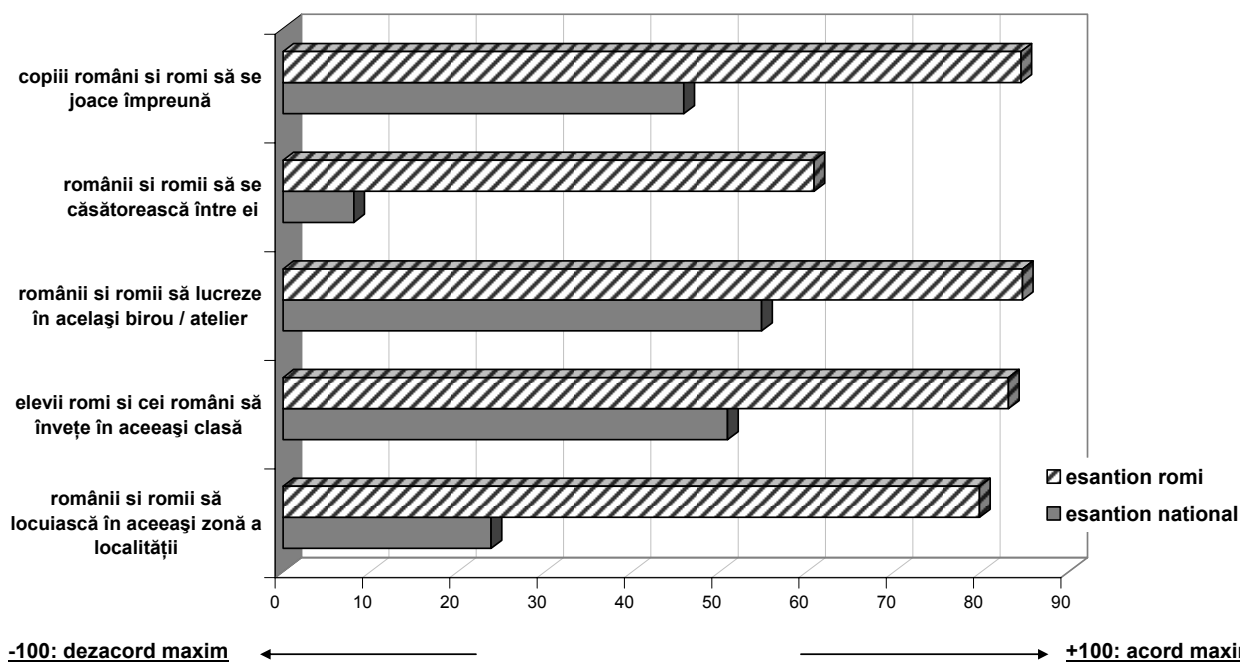

Indicație de citire a graficului: datele prezentate în grafic reprezintă Indicii ai Opiniei Dominante (IOD) calculați pentru fiecare variabilă în parte. IOD variază de la -100, la +100, valorile negative indicând respingerea afirmației respective, în timp ce valorile pozitive indică acordul cu itemul respectiv. Cu cât valorile sunt mai apropiate de +100, cu atât opinia respectivă este mai larg împărțită de către populație.

În ceea ce privește căsătoriile interetnice se constată o reticență a populației de etnie română, nu numai față de etnicii romi, ci și față de cei maghiari, aproape jumătate din populație respingând căsătoria propriilor copii cu un etnic maghiar. Cu toate acestea, trebuie subliniat faptul că reticența față de maghiari este mai scăzută comparativ cu cea față de romi, doar 30% din populația majoritară acceptând acest tip de căsătorie. Este interesant și faptul că romii acceptă în măsură egală cu etnicii români căsătoria cu un maghiar, nefiind diferențe între cele două grupuri din acest punct de vedere. În fapt, atitudinile legate de comportamentul marital sunt destul de similare la cele două populații analizate, atât romii, cât și populația majoritară preferând căsătoriile în interiorul propriului grup, părerile fiind împărțite în ceea ce privește mariajele cu maghiari. Sper deosebire de români, romii acceptă în proporție destul de ridicată căsătoriile cu români, acesta fiind probabil unul dintre mecanismele importante de integrare.

**Figura 3. Acceptarea căsătoriilor cu o persoană de etnie diferită la romii și la populația majoritară**

(Ați accepta ca fiul / fiica dvs. să se căsătorească cu cineva de etnie...)

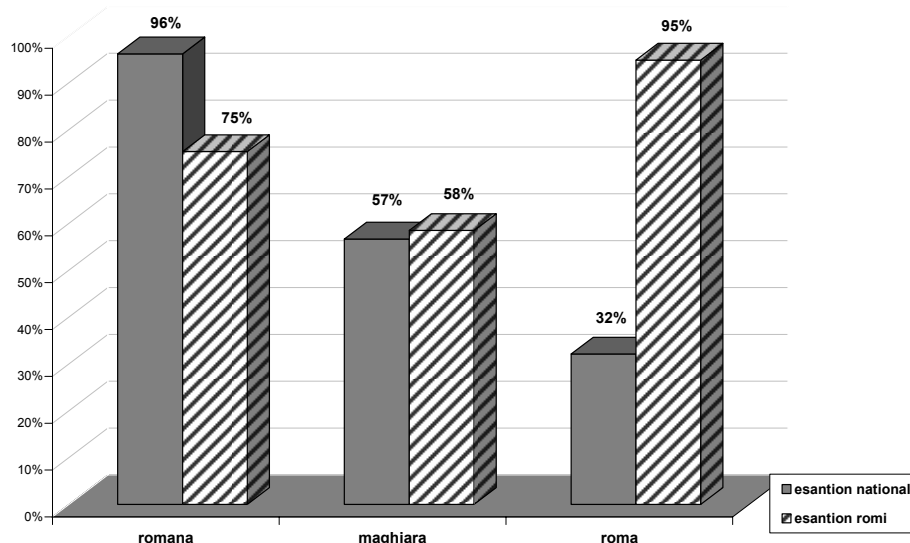

Multe dintre teoriile care încearcă să explice discriminarea pun accentul pe resursele de care dispun indivizii. Astfel, explicațiile care se bazează pe stratificarea socială arată că persoanele care dețin poziții de putere tind să discrimineze mai mult pentru a-și întări poziția<sup>16</sup>, în timp ce alte explicații teoretice pun accentul pe faptul că discriminarea apare în condițiile existenței unor resurse limitate pentru care membrii grupurilor se află în competiție<sup>17</sup>.

Cu toate acestea, datele referitoare la prejudecățile populației majoritare față de romii nu susțin aceste puncte de vedere (vezi **Tabelul 36**). Conform rezultatelor furnizate de Barometrul Incluziunii Romilor nici unul dintre indicatorii de status nu joacă un rol în sporirea toleranței față de romii. Astfel, nici educația, nici venitul și nici vârsta nu au efect asupra nivelului individual de toleranță față de romii. În schimb, variabilele legate de nivelul de capital social individual joacă un rol foarte important în determinarea gradului de toleranță. Astfel, cu cât o persoană are o rețea socială mai extinsă și are mai multă încredere în persoanele din afara familiei, cu atât nivelul de toleranță față de romii este mai ridicat. În plus, existența unor contacte sociale cu membrii etniei rome crește nivelul de toleranță, adică interacțiunea interetnică duce la scăderea prejudecăților și a discriminării.

Alți factori cu efect asupra gradului de toleranță sunt rezidența urbană și nivelul general de toleranță față de cei care fac parte din grupuri diferite etnic sau religios, exceptându-i pe romii. Cu cât individul este mai tolerant la modul general, cu atât va avea mai puține prejudecăți față de romii. De asemenea, cei care locuiesc în orașe sunt mai toleranți față de romii în comparație cu populația rurală.

**Tabelul 36. Determinanți ai toleranței față de romii la populația majoritară<sup>18</sup>**

|                                   | Efect asupra toleranței |
|-----------------------------------|-------------------------|
| <b>Interacțiunea cu romii</b>     | +                       |
| <b>Încrederea în cei diferiți</b> | +                       |

<sup>16</sup> Bouhris, Richard, John Turner, Andre Gaugnon. 1997. „Interdependence, Social Identity and Discrimination”, în Oakes, Penelope, Naomi Ellemers, Alexander Haslam (coord.). *The Social Psychology of Stereotyping and Group Life*, Oxford, Cambridge, Massachusetts: Blackwell Publishers

<sup>17</sup> Sherif, Muzafer, Carolin Sherif. 1956. *An Outline of Social Psychology. Revised Edition*, New York: Harper & Brothers

<sup>18</sup> Modul de construcție al indicatorului de toleranță față de romii este prezentat în anexă.

|  |   |
|--|---|
| <b>Dimensiunea rețelei sociale individuale</b>                                       | + |
| <b>Locuiește în mediul urban</b>   | + |
| <b>Intoleranță față de cei diferiți<br/>(religios sau etnic cu excepția romilor)</b> | - |
| <b>Venit</b>   |   |
| <b>Sex</b>   |   |
| <b>Vârstă</b>  |   |
| <b>Educație</b>  |   |

Datele din tabel reprezintă rezultatele unei analize de regresie liniară multiplă ( $R^2 = 0,111$ ; Testul Durbin Watson = 1,522). Semnele + / - din tabel marchează coeficienții de regresie statistic semnificativi (pentru un nivel de semnificație  $p < 0,001$ ).

Privind interacțiunea cu populația majoritară din perspectiva populației de romi, se poate spune că, deși prejudecățile față de romi au scăzut foarte mult în ultimii 14 ani, romii continuă să se simtă discriminați în viața cotidiană și să considere că etnia reprezintă un element important pentru reușita în viață. În comparație, populația majoritară nu consideră că apartenența etnică i-a favorizat în vreun fel, minimizând impactul acesteia asupra reușitei sociale. Pentru romi, lucrurile stau altfel. Conform datelor din **Tabelul 37**, opinia dominantă în rândul romilor este că etnia este importantă pentru reușita în viață și pentru cea școlară, însă domeniul în care discriminarea acționează cel mai puternic pare să fie angajarea, romii simțind prezența prejudecăților etnice atunci când vine vorba despre locurile de muncă.

**Tabelul 37. Discriminarea etnică percepută în ocupație și educație**

| <b>În localitatea dvs., în ce măsură credeți că etnia contează pentru</b> | <b>Eșantion național</b> | <b>Eșantion romi</b> |
|---|--------------------------|----------------------|
| <b>Ocuparea unui loc de muncă</b>   | <b>-10</b>               | <b>35</b>            |
| <b>Reușita copiilor la școală</b>   | <b>-25</b>               | <b>6</b>             |
| <b>Reușita în viață</b>   | <b>-18</b>               | <b>14</b>            |

Indicație de citire a tabelului: datele prezentate în tabel reprezintă Indici ai Opiniei Dominante (IOD) calculați pentru fiecare variabilă în parte. IOD variază de la -100, la +100, valorile negative indicând respingerea afirmației respective, în timp ce valorile pozitive indică acordul cu itemul respectiv. Cu cât valorile sunt mai apropiate de +100, cu atât opinia respectivă este mai larg împărtășită de către populație

Și în ceea ce privește tratamentul primit în instituțiile publice există diferențe între romi și populația majoritară. În timp ce romii se simt discriminați în interacțiunea cu toate instituțiile, românii nu se consideră deloc discriminați. Conform datelor furnizate de către Barometrul Incluziunii Romilor discriminarea cea mai puternic resimțită de către romi este în interacțiunea cu angajații primăriilor, ai poliției și din sistemul sanitar. Nivelul cel mai scăzut de discriminare este resimțit în cadrul școlii. Studiile anterioare<sup>19</sup> arată că în instituții publice precum primăriile sau spitalele discriminarea este mai des întâlnită datorită puterii discreționare de care dispun angajații acestora. Astfel, aceștia trebuie să selecteze între diferiți solicitanți și să distribuie resursele în funcție de o serie de criterii birocratice. În acest proces, funcționarii acționează în funcție de propriile prejudecăți și tind să îi favorizeze pe cei similari lor. Aceasta este și situația de față, interacțiunea cu personalul primăriei care acordă o serie de beneficii sociale fiind percepută ca fiind defavorizată.

**Figura 4. Discriminarea percepută în instituțiile publice de către romi în raport cu românii și de către români în raport cu romii (IOD)**

<sup>19</sup>Lipsky Michael. 1980. *Level – Street Bureaucracy Dilemmas of the Individual in the Public Services*, New York: Russell Sage Foundation

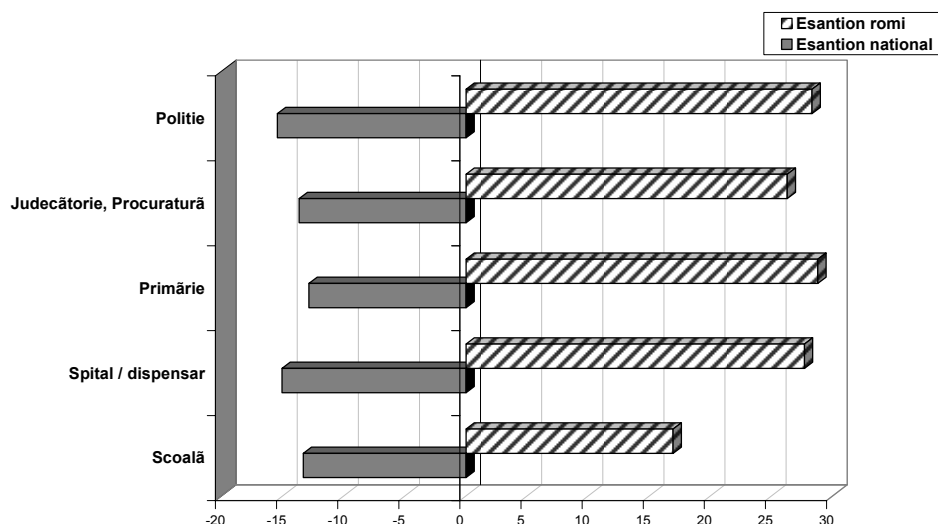

Indicație de citire a graficului: datele prezentate în grafic reprezintă Indici ai Opiniei Dominante (IOD) calculați pentru fiecare variabilă în parte. IOD variază de la -100, la +100, valorile negative indicând respingerea afirmației respective, în timp ce valorile pozitive indică acordul cu itemul respectiv. Cu cât valorile sunt mai apropiate de +100, cu atât opinia respectivă este mai larg împărtășită de către populație.

**Tabelul 38. Determinanți ai discriminării percepute la populația de romi<sup>20</sup>**

|  | Efect asupra discriminării percepute |
|--|--------------------------------------|
| <b>Interacțiunea cu românii</b>              | -                                    |
| <b>Încrederea în cei diferiți</b>            | -                                    |
| <b>Vârsta</b>                                | -                                    |
| <b>Locuiește în mediul urban</b>             | +                                    |
| <b>Practica religioasă</b>                   | -                                    |
| <b>Venit</b>                                 |                                      |
| <b>Sex</b>                                   |                                      |
| <b>Dimensiunea rețelei sociale personale</b> |                                      |
| <b>Educație</b>                              |                                      |

Datele din tabel reprezintă rezultatele unei analize de regresie liniară multiplă ( $R^2 = 0,120$ ; Testul Durbin Watson = 1,325). Semnele + / - din tabel marchează coeficienții de regresie statistic semnificativi (pentru un nivel de semnificație  $p < 0,001$ ).

În cazul romilor, nivelul de capital social individual joacă un rol important în determinarea discriminării percepute. Astfel că românii care interacționează mai frecvent cu românii și cei care au încredere sporită în persoanele din afara familiei tind să se considere mai puțin discriminați. În plus, cei care frecventează biserica se simt mai puțin discriminați probabil pentru că practica religioasă îi integrează în grupul de practicanți și îi ține conectați la un grup multietnic mai larg. De asemenea, vârsta pare să influențeze nivelul de discriminare percepută, cei tineri considerând că primesc un tratament diferențiat în măsură mai mare decât cei vârstnici. Din nou resursele individuale, precum educația și venitul, nu au importanță în ceea ce privește discriminarea percepută.

### Concluzii

Societatea românească a devenit mai tolerantă în ultimii 14 ani, prejudecățile față de cei care aparțin unor grupuri etnice și religioase diferite reducându-se semnificativ. Prejudecățile și intoleranța față de populația de romi au scăzut de asemenea foarte mult. Cu toate acestea, românii continuă să se simtă discriminați în contactul cu instituțiile publice și în angajarea în muncă. Școala

<sup>20</sup> Indicatorul de discriminare percepută este construit ca scor aditiv din răspunsurile la întrebările: *în ce măsură considerați că sunteți tratat mai bine, la fel sau mai prost comparativ cu românii la școală, spital, primărie, judecătoria, poliție*. Scorul a cumulat cât un punct pentru fiecare caz în care persoana a afirmat că s-a considerat mai prost tratat comparativ cu românii.

este însă instituția în care romii se simt cel mai puțin discriminați. Datele avute la dispoziție arată că distanța interetnică se reduce odată cu creșterea capitalului social individual, adică a capacității de relaționare individuală și a încrederii în oameni. Rezultatele cercetării indică faptul că nu resursele materiale sau umane influențează calitatea relațiilor interetnice, ci capacitatea de a te relaționa cu alți indivizi joacă aici un rol important. Interacțiunea cu oameni de etnie diferită crește toleranța și duce la scăderea tensiunilor și la „însănătoșirea” societății. Practic, avem de a face cu un mecanism circular, care duce la integrare socială, interacțiunea sporește toleranța care duce la rândul său la creșterea interacțiunii interetnice.

## **Anexă: modul de construcție al indicilor utilizați în analiză**

Saturații și comunalități pentru factorul *Toleranță față de populația de romi*

| În opinia dvs. este bine sau nu ca...                       | Saturații | Comunalități |
|---|-----------|--------------|
| românii și romii să locuiască în aceeași zonă a localității | 0,831     | 0,691        |
| elevii romi și cei români să învețe în aceeași clasă        | 0,899     | 0,808        |
| românii și romii să lucreze în același birou/atelier        | 0,899     | 0,808        |
| românii și romii să se căsătorească între ei                | 0,716     | 0,513        |
| copiii români și romi să se joace împreună                  | 0,892     | 0,796        |

Metoda folosită pentru extragerea factorilor a fost Principal Axis Factoring  
KMO = 0,890; variația totală explicată de factor fiind de 72%

Saturații și comunalități pentru factorul *Încredere în cei diferiți*

| În opinia dvs. este bine sau nu să ai încredere în... | Saturații | Comunalități |
|---|-----------|--------------|
| oameni întâlniți pentru prima dată                    | 0,602     | 0,363        |
| oamenii de altă religie                               | 0,912     | 0,832        |
| oamenii de altă naționalitate                         | 0,908     | 0,823        |

Metoda folosită pentru extragerea factorilor a fost Principal Axis Factoring  
KMO = 0,664; variația totală explicată de factor fiind de 67%

## Viața de familie

*Cosima Rughiniș*

Unele aspecte ale vieții de cuplu și de familie în general, așa cum sunt ele surprinse prin indicatorii din baza de date, diferă semnificativ în funcție de etnie, având deci o componentă culturală vizibilă. Nu de puține ori însă influența etniei include, sau mai bine zis ascunde influența școlarizării, care este poate variabila cu cele mai puternice consecințe asupra comportamentului de cuplu. Deoarece persoanele de etnie romă au urmat semnificativ mai puțini ani de școală decât persoanele de alte etnii, o comparație globală între aceste două categorii va reflecta simultan influența apartenenței la o comunitate etnică, cu normele ei specifice, și experiența școlarizării, care transformă felul în care oamenii văd lumea.

În medie, gospodăriile subiecților romi includ aproximativ 5-6 persoane, fiind semnificativ mai numeroase decât gospodăriile subiecților de alte etnii, care includ în medie 3-4 persoane (vezi **Tabelul 39**). Această diferență este dată mai ales de numărul copiilor, deoarece numărul vârstnicilor este mai mic în gospodăriile de romi.

**Tabelul 39. Din câți membri este alcătuită gospodăria dvs. ...?**

|            | Total membri | Copii sub 7 ani | Copii între 7 și 11 ani | Copii între 11 și 15 ani | Vârstnici de peste 60 de ani |
|------------|--------------|-----------------|-------------------------|--------------------------|------------------------------|
| Altă etnie | 3,60         | 0,23            | 0,20                    | 0,20                     | 0,57                         |
| Etnic rom  | 5,70         | 0,86            | 0,60                    | 0,53                     | 0,41                         |

Diferențele sunt statistic semnificative pentru  $p=0.01$

### **Debutul maturității**

În **Tabelul 42** putem urmări variabilele care au influență asupra vârstei de la care subiectul începe să devină un om matur. Bărbații își încep viața de familie în general mai târziu decât femeile, dar încep să lucreze un pic mai repede.

Influența vârstei este pozitivă – ceea ce pare paradoxal, dar se datorează de fapt caracterului „în curs de desfășurare” al fenomenelor analizate, în raport cu viața persoanelor din eșantion (vezi și situația similară din secțiunea **Căsătoria**). De exemplu, vârsta la primul copil este inevitabil mai mică pentru persoanele mai tinere, deoarece persoanele care nasc primul copil mai târziu vor fi surprinse în categoriile de vârstă mai mari. Influența vârstei în acest caz nu reflectă o diferență între generații, ci doar timpul mai lung sau mai scurt pe care diferitele persoane l-au avut la dispoziție pentru a realiza un anumit eveniment. Singurul fenomen care în linii mari este finalizat pentru marea majoritate a subiecților (cu excepția studenților), și anume terminarea școlii, este și cazul în care nu există o influență semnificativă a vârstei.

Vârsta de maturizare este mai redusă în mediul rural decât în cel urban, dar această variabilă este mai puțin importantă decât etnia și educația. Etnia romă are o influență substanțială, independentă de educație: persoanele rome termină școala mai devreme și își întemeiază și familia mai timpuriu, dacă includem aici și relațiile de concubinaj (vezi **Tabelul 45**) – deși încep să muncească aproximativ la aceeași vârstă cu persoanele ne-rome.

O ipoteză interesantă, pe linia vizibilității publice de care se bucură căsătoriile la vârste fragede în comunitățile tradiționale de romi, ar putea afirma că principala tensiune în familiile rome o pune școlarizarea copiilor cu începerea vieții de familie, și nu cu munca, tinerele cupluri fiind probabil sprijinite de părinți. Această ipoteză este însă contrazisă, cel puțin la nivel exploratoriu, de datele din **Tabelul 40** și din **Tabelul 41**, care arată că există un decalaj mediu substanțial între vârsta la prima căsătorie și vârsta ieșirii din sistemul școlar – de aproximativ 5 ani la tinerii romi și 3,5 ani la tinerele rome. Un astfel de decalaj nu permite avansarea ipotezei că ieșirea prematură din școală se datorează căsătoriei. Mai degrabă este vorba despre eșecul sistemului școlar de a capta interesul copiilor și tinerilor romi, care abandonează școala fără a fi siliți nici de viața de familie, nici de presiunea de a munci. Aceleași tabele ne arată de altfel un decalaj mediu de aproximativ un



an jumătate pentru tinerii romi și doi ani pentru tinerele rome între ieșirea din școală și începerea muncii.

**Tabelul 40. Debutul maturității pentru bărbați. “La ce vârstă...” (ani)**

|                                | Ați terminat școala? | V-ați căsătorit/ați intrat în concubinaj? | Ați avut primul copil? | Ați plecat din casa părinților? | Ați început să munciți? |
|--------------------------------|----------------------|---|------------------------|---------------------------------|-------------------------|
| Rom românizat                  | <b>15</b>            | <b>20</b>                                 | <b>21</b>              | 19                              | <b>16</b>               |
| Alt fel de rom                 | <b>14</b>            | <b>19</b>                                 | <b>20</b>              | 19                              | <b>15</b>               |
| Altă etnie (român, ungar etc.) | 18                   | 24  | 25                     | 20                              | 18                      |

Diferențele subliniate și cele dintre romi și ne-romi sunt statistic semnificative pentru  $p=0.01$

În **Tabelul 40** putem observa de asemenea că tinerii romi care se declară „romi românizați” diferă semnificativ statistic față de ceilalți tineri romi în ceea ce privește vârsta la care au intrat treptat în maturitate – situându-se în medie între ei și băieții de alte etnii. Mici diferențe există și în cazul tinerelor rome românizate, dar ele nu sunt semnificative statistic.

**Tabelul 41. Debutul maturității pentru femei: “La ce vârstă...” (ani)**

|                                | Ați terminat școala? | V-ați căsătorit/ați intrat în concubinaj? | Ați avut primul copil? | Ați plecat din casa părinților? | Ați început să munciți? |
|--------------------------------|----------------------|---|------------------------|---------------------------------|-------------------------|
| Rom românizat                  | 14                   | 17  | 19                     | 17                              | 16                      |
| Alt fel de rom                 | 14                   | 17  | 18                     | 17                              | 16                      |
| Altă etnie (român, ungar etc.) | 17                   | 20  | 22                     | 19                              | 18                      |
| Total                          | 15                   | 19  | 20                     | 18                              | 17                      |

Diferențele dintre romi și ne-romi sunt statistic semnificative pentru  $p=0.01$ ; cele între romii românizați și ceilalți romi nu sunt semnificative

**Tabelul 42. Dependența vârstei de maturizare de sex, etnie, educație și generație: “La ce vârstă...” (coeficienți standardizați de regresie multiplă; variabila dependentă este vârsta optimă, variabilele independente sunt pe linii)**

|   | Ați terminat școala? | V-ați căsătorit/ați intrat în concubinaj? | Ați avut primul copil? | Ați plecat din casa părinților? | Ați început să munciți? |
|---|----------------------|---|------------------------|---------------------------------|-------------------------|
| ( $R^2$ - Varianța explicată de model <sup>21</sup> ) | (34%)                | (35%)                                     | (35%)                  | (9%)                            | (20%)                   |
| Sex respondent  | .060                 | <b>.249</b>                               | <b>.246</b>            | <b>.119</b>                     | <b>-.051</b>            |
| Etnic rom   | <b>-.350</b>         | <b>-.190</b>                              | <b>-.194</b>           | <b>-.090</b>                    | <b>-.015</b>            |
| Vârstă respondent                                     | .065                 | <b>.105</b>                               | <b>.115</b>            | <b>.101</b>                     | <b>.113</b>             |
| Ultima școală absolvită a respondentului              | <b>(inaplicabil)</b> | <b>.347</b>                               | <b>.334</b>            | <b>.175</b>                     | <b>.377</b>             |
| Mediu urban   | <b>.136</b>          | <b>.073</b>                               | <b>.087</b>            | .009                            | <b>.113</b>             |
| Vârsta la care mama a terminat școala                 | <b>.287</b>          |   |                        |                                 |                         |

Coeficienții subliniați sunt statistic semnificativ diferiți de zero pentru  $p=0.01$

<sup>21</sup> În interpretarea procentului de varianță explicată, în toate modelele de regresie din această analiză, trebuie ținut cont de faptul că modelele de regresie au fost realizate pe totalitatea subiecților romi și ne-romi din cercetare, proporția de romi fiind deci mult supra-reprezentată față de nivelul național. Din această cauză variabila “etnic rom” contribuie substanțial la explicarea variației variabilei efect.

## Diferențe de generație

Cum diferă însă generațiile sau categoriile de vârstă între ele în ceea ce privește debutul maturității, dacă le privim în ansamblu? În cazul persoanelor de etnie romă, în ceea ce privește proporția de femei care au rămas însărcinate înainte de 18 ani (aproximată prin proporția celor care au născut primul copil la 18 ani sau mai devreme) putem observa o scădere de la generația vârstnică înspre cele mai tinere, dar aceste diferențe nu sunt semnificative statistic în eșantionul BIR, putând deci să se datoreze șanseii. Peste jumătate dintre femeile rome și-au conceput primul copil înainte de vârsta de 18 ani (vezi **Tabelul 43**). Din totalul femeilor ne-rome, doar aproximativ 16% au conceput un copil înainte de 18 ani.

**Tabelul 43. Proporția gravidelor minore în funcție de categoria de vârstă**

| Categoria de vârstă | Au născut primul copil la 18 ani sau mai puțin |
|---------------------|--|
| 20-29               | 51   |
| 30-39               | 52   |
| 40-49               | 55   |
| 50 și peste         | 61   |

Diferențele între categoriile de vârstă nu sunt statistic semnificative pentru  $p=0.05$

De asemenea, nu se înregistrează diferențe semnificative între generații în ceea ce privește vârsta la care au terminat școala subiecții rome – nici pentru femei, nici pentru bărbați.

Faptul că nu există diferențe substanțiale între generații în ceea ce privește debutul maturității este confirmat și de compararea informațiilor despre subiecți cu cele pe care ei le oferă despre părinții lor. De exemplu, în cazul femeilor rome, vedem că vârsta medie la care și-au început diferite aspecte ale vieții de adult este foarte apropiată de vârsta medie a mamelor persoanelor din eșantion (vezi **Tabelul 60**).

## Diferențe de concepție

Diferențele de experiență personală sunt asociate cu diferențe de concepție privind vârsta optimă pentru debutul vieții adulte. De exemplu, persoanele care au devenit părinți timpuriu cred că este bine ca o fată sau un băiat să se căsătorească semnificativ mai devreme decât ceilalți subiecți. Cele mai importante caracteristici de care depinde însă vârsta considerată optimă pentru maturizare sunt etnia și școlarizarea. Astfel, persoanele de etnie romă cred, independent de educație, că vârsta maturizării trebuie să fie mai redusă; persoanele cu educație mai mică sunt de asemenea de părere că debutul vieții de adult trebuie să se petreacă mai devreme față de cele cu educație mai ridicată, independent de etnie (vezi **Tabelul 44**). Mediul de rezidență exercită o mică influență asupra acestor concepții în ceea ce privește fetele, dar nu în ceea ce privește băieții – ceea ce indică o omogenizare surprinzătoare a modelelor familiale în rural și urban, atunci când ținem cont de educație și de alte variabile relevante.

**Tabelul 44. Care credeți că este cea mai potrivită vârstă la care este bine... (coeficienți standardizați de regresie multiplă; variabila dependentă este vârsta optimă, variabilele independente sunt pe linii)**

|  | Să se căsătorească... |                   | Să aibă un copil... |                   |
|--|-----------------------|-------------------|---------------------|-------------------|
|  | O fată<br>(32%)       | Un băiat<br>(35%) | O fată<br>(26%)     | Un băiat<br>(30%) |
| (R <sup>2</sup> - Varianța explicată de model) |                       |                   |                     |                   |
| Etnic rom                                      | <b>-.305</b>          | <b>-.327</b>      | <b>-.223</b>        | <b>-.260</b>      |
| Ultima școală absolvită a respondentului       | <b>.272</b>           | <b>.248</b>       | <b>.248</b>         | <b>.233</b>       |
| Mediu de rezidență                             | <b>.074</b>           | .023              | <b>.065</b>         | .021              |
| Vârstă respondent                              | <b>-.090</b>          | -.014             | <b>-.093</b>        | -.033             |
| La ce vârstă...ați avut primul copil?          | <b>.100</b>           | <b>.149</b>       | <b>.160</b>         | <b>.205</b>       |

|                |             |             |             |             |
|----------------|-------------|-------------|-------------|-------------|
| Sex respondent | <b>.135</b> | <b>.147</b> | <b>.088</b> | <b>.108</b> |
|----------------|-------------|-------------|-------------|-------------|

Coeficienții subliniați sunt statistic semnificativ diferiți de zero pentru  $p=0.01$

### Căsătoria

Starea matrimonială depinde surprinzător de puțin de etnie, mai ales după vârsta de 30 de ani. În ceea ce îi privește pe tineri (18-29 ani), putem observa că aproximativ două treimi dintre persoanele ne-rome sunt necăsătorite, în timp ce doar o treime dintre tinerii romi sunt necăsătoriți. Restul de o treime sunt implicați însă în relații de concubinaj, nu în căsătorii cu acte. Proporția de tineri căsătoriți formal este aceeași pentru romi și pentru ne-romi, și anume de aproximativ un sfert. Este posibil ca raportarea la relațiile stabile cu persoane de sex opus să fie diferită între tinerii romi și ne-romi și astfel să fie tradusă diferit în răspunsurile la chestionar. De exemplu, probabil că unii tineri ne-romi care sunt implicați în relații stabile consideră că sunt „necăsătoriți”, în timp ce același tip de relație poate fi calificat cu mai mare ușurință de tinerii romi ca fiind „concubinaj”, datorită familiarizării mai mari cu termenul și cu tipul de relație.

Pentru toate celelalte categorii de vârstă observăm că proporția de căsătorii formale plus proporția de căsătorii fără acte este aceeași, indiferent de etnie: aproximativ 90% pentru cei între 30 și 39 de ani, 85% pentru intervalul 40-49 de ani și 70% pentru intervalul de 50 de ani și peste. Persoanele ne-rome aleg însă mai des să își oficializeze relațiile stabile de cuplu, astfel încât proporția de persoane căsătorite fără acte este semnificativ mai mare în cazul respondenților romi (**Tabelul 45**). În cazul celor de peste 50 de ani, proporția de persoane văduve este aceeași pentru romi și ne-romi.

**Tabelul 45. În prezent sunteți... (%)**

|                                 | 18-29 ani  |           | 30-39 ani  |           | 40-49 ani  |           | 50 de ani și peste |           |
|---------------------------------|------------|-----------|------------|-----------|------------|-----------|--------------------|-----------|
|                                 | Altă etnie | Rom       | Altă etnie | Rom       | Altă etnie | Rom       | Altă etnie         | Rom       |
| Necăsătorit                     | <b>68</b>  | <b>33</b> | 8          | 3         | 4          | 4         | 3                  | 1         |
| Căsătorit cu acte               | 24         | 26        | <b>78</b>  | <b>57</b> | <b>78</b>  | <b>61</b> | <b>68</b>          | <b>55</b> |
| Căsătorit fără acte, concubinaj | <b>8</b>   | <b>39</b> | <b>10</b>  | <b>33</b> | 7          | <b>25</b> | 2                  | <b>17</b> |
| Divorțat, separat               | 0          | 2         | 4          | 5         | 6          | 6         | 2                  | 2         |
| Văduv                           | 0          | 0         | 0          | 2         | 5          | 5         | <b>26</b>          | <b>25</b> |
| Total                           | 100        | 100       | 100        | 100       | 100        | 100       | 100                | 100       |

Atât în cazul romilor cât și al ne-romilor, proporția de persoane necăsătorite este semnificativ mai mare în cazul bărbaților decât al femeilor; proporția de persoane recăsătorite nu diferă însă semnificativ în funcție de sex. Aproximativ 15% dintre persoanele de etnie romă sunt recăsătorite (cu acte sau fără acte), față de 9% dintre persoanele de etnie română – ceea ce indică o stabilitate ușor mai redusă a relațiilor matrimoniale în cazul cuplurilor întemeiate de persoane rome (vezi

**Tabelul 63**).

### Copiii

Atât etnia, cât și școlarizarea au o influență semnificativă asupra numărului de copii pe care ii are o femeie. De asemenea, o altă variabilă relevantă o constituie debutul vieții familiale: persoanele care au născut primul copil mai devreme au născut în medie mai mulți copii - observație de altfel intuitivă. Influența pozitivă a vârstei se datorează de asemenea caracterului în curs de desfășurare al fenomenului – femeile tinere au avut mai puțin timp la dispoziție pentru a naște copii decât cele mai vârstnice; nu este deci vorba despre o diferență de generație.

**Tabelul 46. Câți copiii (vii) ați născut?**

|  | Coeficienți de corelație parțială |
|--|-----------------------------------|
| (R <sup>2</sup> )                        | (21%)                             |
| Etnic rom                                | <b>.190</b>                       |
| Ultima școală absolvită a respondentului | <b>-.150</b>                      |
| Mediu de rezidență                       | -.035                             |
| Vârsta subiectului                       | <b>.224</b>                       |
| La ce vârstă...ați avut primul copil?    | <b>-.189</b>                      |

Coeficienții subliniați sunt statistic semnificativ diferiți de zero pentru  $p=0.01$

În **Tabelul 47** putem observa că, privind în ansamblu și fără să ținem cont de diferențele de educație, femeile rome se numără mai frecvent în categoriile de mame cu patru, cinci, șase și mai mulți copii. În total, aproximativ 40% dintre femeile rome intervievate au născut cel puțin patru copii, în comparație cu proporția de aproximativ 12% dintre femeile de altă etnie.

**Tabelul 47. Numărul de copii născuți vii (pentru respondenții femei) (%)**

|               | Altă etnie | Etnic rom |
|---------------|------------|-----------|
| Nici unul     | 17         | 11        |
| Unul          | 27         | 14        |
| Doi           | 33         | 20        |
| Trei          | 11         | 17        |
| Patru         | 5          | <b>15</b> |
| Cinci         | 4          | <b>10</b> |
| Șase și peste | 3          | <b>13</b> |
| Total         | 100        | 100       |

Diferențele sunt statistic semnificative pentru  $p=0.01$

### Planificarea familială

În **Tabelul 48** putem observa că proporția de femei rome care au făcut cel puțin o întrerupere de sarcină, de aproximativ 35%, este ușor mai ridicată decât proporția femeilor ne-rome aflate în această situație; de asemenea, experiența avorturilor repetate este mai frecventă în rândul femeilor rome. Diferențele nu sunt mari, dar sunt semnificative statistic. Această comparație ne arată faptul că femeile rome fac eforturi de planificare familială într-o măsură comparabilă cu femeile ne-rome; metoda avortului însă, mult mai larg răspândită în rândul populației României decât metodele de contracepție, este limitată în ceea ce poate produce, datorită efectelor negative pentru sănătatea femeii, a implicațiilor morale și în general a problemelor pe care le pune în cadrul familiei.

**Tabelul 48. Numărul de întreruperi de sarcină (%)**

|                | Altă etnie | Etnic rom |
|----------------|------------|-----------|
| Nici una       | 71         | 64        |
| Una            | 7          | 8         |
| Două           | 9          | 6         |
| Trei           | 6          | 7         |
| Patru          | 3          | 5         |
| Cinci și peste | 5          | 10        |
| Total          | 100        | 100       |

Diferențele sunt statistic semnificative pentru  $p=0.01$

Persoanele de etnie romă folosesc metode contraceptive într-o proporție de aproximativ 15%, față de 25% dintre persoanele de alte etnii. Educația școlară explică parțial această diferență, dat fiind că în cazul ambelor etnii persoanele mai educate folosesc mai des metode contraceptive decât cele cu un nivel de școlarizare mai scăzut. Totuși, persoanele rome cu educație medie apelează semnificativ mai rar la contracepție decât cele ne-rome cu un nivel școlar similar (**Tabelul 49**).

**Tabelul 49. Dvs. folosiți metode pentru a evita sarcina? (% răspunsuri afirmative, în funcție de categoriile de educație școlară)**

| Categoriile de educație                 | Altă etnie    | Etnic rom     |
|---|---------------|---------------|
| Fără școală                             | - (21 cazuri) | 10            |
| Primară                                 | 5             | 9             |
| Gimnazială                              | 15            | 15            |
| Ucenici, treapta 1, profesională, liceu | <b>33</b>     | <b>22</b>     |
| Postliceală, universitară               | 34            | - (11 cazuri) |
| <b>Total</b>                            | <b>25</b>     | <b>13</b>     |

Diferențele subliniate sunt statistic semnificative pentru  $p=0.05$

În ceea ce privește alegerea metodelor contraceptive, persoanele de etnie romă declară mai des că folosesc metode feminine (pilulă, injecție sau sterilet) decât persoanele de altă etnie, în cazul cărora folosirea prezervativului este mai răspândită (Tabelul 50).

**Tabelul 50. Metode de planificare familială folosite - % răspunsuri din subiecții care folosesc metode de contracepție**

|   | Altă etnie | Etnic rom |
|---|------------|-----------|
| Metode naturale (abstinență, calendar, retragere) | 22.2       | 27.3      |
| Metode feminine (pilulă, injecție, sterilet)      | 37.2       | 46.1      |
| Prezervativ                                       | 40.6       | 26.6      |
| Total   | 100.0      | 100.0     |

Diferențele sunt statistic semnificative pentru  $p=0.05$

### Idealul familial

Proporția de femei rome care nu mai doresc copii este aceeași cu proporția femeilor de altă etnie, și anume aproximativ 75%. Totuși, în cazul femeilor care mai doresc copii, persoanele de etnie romă diferă prin faptul că doresc mai mulți (vezi

**Tabelul 51**).

Proporția persoanelor care își mai doresc copii este mai mare în cazul bărbaților decât în cazul femeilor – o reflectare, probabil, a efortului asimetric pe care îl fac părinții pentru creșterea copiilor. Dacă, de exemplu, doar 25% dintre femeile rome își mai doresc copii, în cazul bărbaților romi proporția este de aproximativ 45% - iar peste o treime dintre bărbații romi își doresc să mai aibă încă cel puțin trei copii. În aceste condiții este inevitabil că negocierile în cuplul familial, explicite sau implicite, asupra descendenței nu vor putea ignora preferințele soțului – mai ales în condițiile unei lipse de acces real la mijloace de planificare familială și a unui model familial relativ tradițional.

**Tabelul 51. Câți copii mai doriți?**

|                    | Femei      |           | Bărbați    |           |
|--------------------|------------|-----------|------------|-----------|
|                    | Altă etnie | Etnic rom | Altă etnie | Etnic rom |
| Nici unul          | 76         | 75        | 65         | 56        |
| Unul               | 8          | 5         | 5          | 3         |
| Doi                | 5          | 3         | 7          | 5         |
| Trei sau mai mulți | 11         | 17        | 23         | 36        |

|       |     |     |     |     |
|-------|-----|-----|-----|-----|
| Total | 100 | 100 | 100 | 100 |
|-------|-----|-----|-----|-----|

Diferențele sunt statistic semnificative pentru  $p=0.01$

Modelul familial dominant, indiferent de etnie, este cel cu 1-2 copii (**Tabelul 61**) – împărțit de aproximativ două treimi din persoanele ne-rome și jumătate dintre persoanele rome. Proporția celor care răspund că este cel mai bine ca într-o familie să nu fie copii este practic zero. În jur de 20% dintre romi și ne-romi cred că este cel mai bine ca o familie să aibă 2-3 copii. Familiile mai mari sunt considerate dezirabile de aproximativ 13% dintre ne-romi și de aproximativ 30% dintre romi.

### Școlarizarea

Participarea școlară a copiilor din familiile de romi este semnificativ mai scăzută decât în cazul celorlalte familii. De exemplu, Tabelul 62 prezintă numărul mediu de copii neșcolarizați în funcție de vârsta copilului și de etnia părinților.

Dacă luăm în considerare toți copiii din gospodăriile subiecților, putem, pe baza informațiilor din baza de date, să vedem câți sunt în total și câți nu merg la școală sau grădiniță, în funcție de categoria de vârstă (vezi

Tabelul 52). Pe baza tabelului, putem calcula aproximativ frecvența neșcolarizării copiilor. De exemplu, din totalul copiilor între 0-6 ani aflați în gospodăriile subiecților ne-romi, 48% nu merg nici la grădiniță nici la creșă – față de 80% în cazul copiilor romi. În cazul copiilor cuprinși între 7 și 11 ani în gospodăriile subiecților din eșantion, 19% nu merg la școală în cazul subiecților romi față de 2% în cazul subiecților români. Pentru copiii peste 11 ani, 39% nu merg la școală în cazul subiecților romi, față de 9% în cazul subiecților ne-romi.

În ansamblu, dintre copiii cu vârste între 11 și 15 ani cuprinși în gospodăriile subiecților romi intervievați, aproximativ 28,4% nu merg la școală. Aceste date sunt concordante cu estimările bazate pe Ancheta Bugetelor de Familie, 2001, conform căreia 27,9 % dintre copiii romi cuprinși între 7 și 14 ani nu urmează școala (Grigoraș 2005). De asemenea, calcule realizate pe Ancheta Bugetelor de Familie în ceea ce privește copiii romi între 8 și 16 ani arată că în 2004 proporția celor care nu erau elevi era de 25,7%, iar în 2003 de 31,3% (Zamfir, Briciu et al. 2005, p. 48).

**Tabelul 52. Distribuția copiilor neșcolarizați din gospodăriile subiecților pe categorii etnice și de vârstă (suma valorilor variabilelor, pentru subiecții din eșantion)**

|  | Romi<br>(sumă) | Ne-romi<br>(sumă) |
|--|----------------|-------------------|
| Numărul de copii sub 7 ani din gospodărie                  | 1221           | 295               |
| Dintre care: Copii 0-6 ani care nu merg la creșă/grădiniță | 978            | 141               |
| Numărul de copii între 7 și 11 ani din gospodărie          | 846            | 252               |
| Dintre care: Copii 7-11 ani care nu merg la școală         | 162            | 6                 |
| Numărul de copii între 11 și 15 ani din gospodărie         | 745            | 252               |
| Dintre care: Copii 11-15 ani care nu merg la școala        | 290            | 22                |

De asemenea, putem să observăm comparativ proporția de părinți care au copii neșcolarizați. Din totalul părinților romi care au copii în intervalul de vârstă 7-11 ani, aproximativ 20% au un copil în acest interval care nu se duce la școală – față de 3% în cazul celorlalte etnii. De asemenea, dacă lărgim intervalul de vârstă la 7-15 ani, aproximativ 30% dintre părinții romi au un copil neșcolarizat, față de 8% dintre părinții de altă etnie. Persoanele care se identifică etnic cu

categoria „romi românizați” diferă semnificativ de persoanele rome cu alte identificări, având o proporție mai redusă de părinți cu copii neșcolarizați (de 10% respectiv 20%) (vezi

Tabelul 53).

**Tabelul 53. Părinți care au copii neșcolarizați în intervalul de vârstă 7-11 ani, respectiv 7-15 ani, în funcție de identificarea etnică. (% răspunsuri afirmative)**

| Au un copil neșcolarizat în intervalul... | Rom românizat | Alt fel de rom | Romi - total | Altă etnie (roman, ungar etc) |
|---|---------------|----------------|--------------|-------------------------------|
| 7-11 ani                                  | 10            | 24             | 19           | 3                             |
| 7-15 ani                                  | 21            | 37             | 31           | 8                             |

În general proporția copiilor romi care merg la școli distante (4 km și peste) este semnificativ mai redusă decât proporția copiilor de altă etnie în această situație – probabil datorită lipsei accesului la mijloace de transport care să le permită acest lucru (vezi

**Tabelul 64 și Tabelul 65).**

Școlarizarea scăzută a copiilor romi în raport cu copiii de altă etnie, pe parcursul ultimelor generații, poate fi observată și în diferențele de educație școlară dintre populația romă și populația de alte etnii (vezi **Tabelul 54**). Practic, jumătate dintre persoanele rome au școlarizare primară sau deloc, în timp ce educația postliceală sau universitară este întâlnită într-o proporție foarte redusă. Aceste date confirmă încă o dată concluzia numeroaselor cercetări realizate în această direcție – și anume eșecul cronic al sistemului școlar românesc de a include copiii și tinerii romi.

**Tabelul 54. Variația educației școlare în funcție de etnie**

|  | Altă etnie | Etnic rom |
|--|------------|-----------|
| Fără școală  | 2          | 23        |
| Școlarizare primară                                      | 11         | 28        |
| Școlarizare gimnazială                                   | 24         | 33        |
| Școală de ucenici, treapta 1, școală profesională, liceu | 48         | 15        |
| Școlarizare postliceală, universitară                    | 15         | 1         |
| Total  | 100        | 100       |

Diferențele sunt statistic semnificative pentru  $p=0.01$

Aceste diferențe în școlarizare, pentru generațiile adulte dar și pentru copiii acestora, apar în ciuda unei valorizări relativ similare a educației. Întrebați în ce măsură anii de școală contează pentru reușita în viață, 20% dintre respondenții romi cred că în mică sau foarte mică măsură, față de 10% dintre respondenții de altă etnie (Tabelul 55). Diferențele cresc însă atunci când contextul întrebării este mai pragmatic. Puși în situația ipotetică a unui părinte al cărui copil a terminat 8 clase, aproximativ 55% dintre subiecții romi l-ar sfătui să meargă la liceu, față de 90% dintre subiecții de altă etnie, în timp ce aproape un sfert dintre ipoteticii părinți romi l-ar sfătui să înceapă să muncească, față de 5% dintre cei de altă etnie (

Tabelul 56).

**Tabelul 55. În ce măsură credeți că educația (anii de școală) contează pentru reușita în viață:**

|                       | Altă etnie | Etnic rom |
|-----------------------|------------|-----------|
| În foarte mică măsură | 6          | 4         |
| În mică măsură        | 9          | 17        |
| În mare măsură        | 31         | 43        |
| În foarte mare măsură | 54         | 36        |
|                       | 100        | 100       |

Diferențele sunt statistic semnificative pentru  $p=0.01$

**Tabelul 56. Dacă ați avea un copil care tocmai a terminat 8 clase, ce l-ați sfătui să facă:**

|  | Alta etnie | Etnic rom |
|--|------------|-----------|
| să meargă la liceu                           | 87         | 53        |
| să meargă la scoala profesională, de ucenici | 7          | 19        |
| să înceapă să muncească                      | 4          | 23        |
| nu l-as sfătui nimic                         | 2          | 5         |
|  | 100        | 100       |

Diferențele sunt statistic semnificative pentru  $p=0.01$

Este foarte interesant că, în interiorul populației de romi, părinții care au copii neșcolarizați răspund la fel cu cei care nu au la întrebarea privind sfatul ipotetic. Este vizibilă aici o falie clară între credințe și comportament. Capacitatea părinților romi de a-și traduce în practică valorile și evaluările privitoare la educație este mai redusă decât cea a părinților ne-romi. Deși instituția școlară, prin reprezentanții ei de la interfața cu părinții – și anume, profesorii – acuză deseori lipsa de motivație și interes a părinților romi pentru educația copiilor, este clar că decalajul de valorizare a educației școlare nu explică decât parțial eșecul școlar al copiilor romi. Amploarea excluziunii școlare a acestora este atât de gravă încât dimensiunea ei structurală nu poate fi neglijată: este vorba, mai înainte de toate, de un eșec de sistem, și nu de un eșec individual.

### Creșterea copilului

Părinții romi preferă în mai mare măsură nașterea unui băiețel, decât părinții ne-romi; cel puțin în cazul în care o familie are un singur copil, o treime dintre persoanele intervievate de etnie romă cred că ar fi mai bine ca acesta să fie băiat, față de 15% dintre cei de alte etnii. Preferința pentru o fiică este egal distribuită, în aproximativ 12% din cazuri – ceea ce diferă este proporția celor care răspund „nu contează” (vezi Tabelul 57).

**Tabelul 57. Dacă o familie nu poate avea decât un singur copil, credeți că ar fi mai bine ca acesta să fie fetiță sau băiețel?**

|             | Altă etnie | Etnic rom |
|-------------|------------|-----------|
| Fetiță      | 12         | 13        |
| Băiețel     | 16         | 37        |
| Nu contează | 73         | 50        |
| Total       | 100        | 100       |

Diferențele sunt statistic semnificative pentru  $p=0.01$



Mamele rome alăptează nou născuții semnificativ mai mult decât mamele de altă etnie; în medie, ele dedică aproximativ 13 luni alăptării bebelușului, față de 9 luni în cazul celorlalte mame. Totuși, vârsta medie la care copilul este familiarizat cu alte alimente (fructe, pâine, legume etc.) este aceeași indiferent de etnie: șase luni și jumătate.

În ceea ce privește pedepsele corporale, practicile sunt uniforme pentru părinții români și pentru cei romi. Mici diferențe apar în cazul aplicării unei palme la fund, părinții romi fiind mai reticenți; metodele mai dure (o palmă peste obraz sau bătaia cu un obiect) sunt dezaprobatate în egală măsură (

Tabelul 58).

**Tabelul 58. I-ați dat vreodată ultimului dvs. copil...**

|           | O palmă la fund? |           | O palmă peste obraz? | O bătaie cu cureaua sau cu alt obiect? |
|-----------|------------------|-----------|----------------------|--|
|           | Altă etnie       | Etnic rom |                      |  |
| Niciodată | 21               | 25        | 52                   | 73                                     |
| Rareori   | 37               | 34        | 29                   | 18                                     |
| Uneori    | <b>28</b>        | <b>33</b> | 17                   | 8                                      |
| Deseori   | <b>15</b>        | <b>9</b>  | 3                    | 1                                      |
| Total     | 100              | 100       | 100                  | 100                                    |

Diferențele subliniate sunt statistic semnificative pentru  $p=0.01$

## *Experiența morții*

### **Decesul unui copil**

Experiența tragică a morții unui copil este încă frecventă în familiile din România: aproximativ 10% dintre subiecții ne-romi și 15% dintre cei romi au trecut printr-o astfel de situație, iar aproximativ 3% dintre părinții în ambele categorii etnice au trăit doliul după un copil de repetate ori (vezi **Tabelul 59**).

**Tabelul 59. Ați avut vreun copil care să fi murit?**

|                   | Altă etnie | Etnic rom |
|-------------------|------------|-----------|
| Nici unul         | 89         | 84        |
| Unul              | 8          | 13        |
| Doi sau mai mulți | 3          | 4         |
| Total             | 100        | 100       |

Diferența dintre subiecții romi și ne-romi este statistic semnificativă; ea poate fi atribuită pe de o parte efectului probabilității, în condițiile în care părinții romi au mai mulți copii decât cei ne-romi, dar și condițiilor mai adverse de trai cu care se confruntă cei dintâi. O comparație a celor două cauze este dificil de realizat cu precizie în condițiile datelor de față. Aproximativ, putem vedea de exemplu că femeile ne-rome din eșantion care au născut copii au avut în total 1234 de copii și au trecut prin experiența a 103 decese, ceea ce înseamnă că aproximativ 8,5% dintre copiii născuți de femeile ne-rome din eșantion au murit. În cazul femeilor rome care au avut copii, numărul total al născuților vii este de 2223 iar cel al deceselor de 182; aproximativ 8,2% dintre copiii născuți de femeile rome din eșantion au murit. Cele două proporții sunt foarte asemănătoare, indicând faptul că, dacă există riscuri sporite de deces în cazul copiilor romi, acestea nu sunt probabil foarte ridicate.

### Decesul unui adult

Informațiile pe care le avem în baza de date despre această experiență sunt indirecte. După cum am văzut în Tabelul 39, numărul mediu de persoane vârstnice din gospodăriile romilor este mai redus decât în cazul gospodăriilor subiecților de alte etnii. Dat fiind că nu putem vorbi despre o normă de desprindere a familiilor tinere de vârstnici care să fie mai puternică în cazul persoanelor rome, probabil că această diferență se datorează speranței mai reduse de viață a populației de etnie romă. În ceea ce privește văduvia, ea este răspândită în aceeași proporție în cadrul persoanelor rome și al celor de altă etnie (vezi **Tabelul 45**).

### Concluzii

Comportamentele de cuplu și familiale ale persoanelor rome diferă substanțial de cele ale persoanelor ne-rome în câteva privințe – cele mai clare fiind debutul maturității și descendența. Tinerii romi devin adulți și părinți mai devreme decât cei ne-romi, iar în general familiile rome au mai mulți copii. Este interesant de observat în această privință faptul că dorința de a avea o familie mai numeroasă este întâlnită mai des în cazul bărbaților romi decât în cazul femeilor. De asemenea, femeile rome fac eforturi de planificare familială comparabile cu femeile ne-rome, dar mai limitate în eficiență deoarece se bazează mai ales pe metoda avortului.

Alte aspecte ale relațiilor de cuplu sunt foarte asemănătoare între romi și ne-romi, cum ar fi frecvența căsătoriilor (formale și informale) și atitudinea față de pedepsele fizice aplicate copiilor. Relațiile de cuplu în cazul persoanelor ne-rome sunt mai des oficializate decât în cazul celor rome, și sunt ușor mai stabile.

În ceea ce privește copiii, școlarizarea variază puternic în funcție de apartenența etnică. Sistemul educațional românesc este încă departe de a face față problemei deficitului de educație cu care se confruntă generație după generație de romi – deși problema nu este nici nouă, nici necunoscută. Prin urmare, resursele de care vor dispune copiii și tinerii romi de azi pentru a se adapta la un mediu social în schimbare tot mai rapidă sunt sever limitate. Fără sprijinul statului pentru formarea școlară și profesională în copilărie și tinerețe, generațiile rome continuă să intre în viață cu o nevoie accentuată de sprijin familial și public, care le va marca întreaga viață.

## Anexe

**Tabelul 60. Debutul maturității: date despre mama subiectului**

|                | Ați terminat școala? | V-ați căsătorit/ați intrat în concubinaj? | Ați avut primul copil? | Ați plecat din casa părinților? | Ați început să munciți? |
|----------------|----------------------|---|------------------------|---------------------------------|-------------------------|
| Rom românizat  | 13                   | 17  | 18                     | 17                              | 15                      |
| Alt fel de rom | 12                   | 17  | 18                     | 17                              | 14                      |

|                                |    |    |    |    |    |
|--------------------------------|----|----|----|----|----|
| Altă etnie (român, ungar etc.) | 16 | 20 | 21 | 19 | 17 |
|--------------------------------|----|----|----|----|----|

Diferențele dintre romi și ne-romi sunt statistic semnificative pentru  $p=0.01$ ; cele între romii romanizați și ceilalți romi nu sunt semnificative

**Tabelul 61. Câți copii este bine să fie într-o familie?**

|                                       | Altă etnie | Etnic rom |
|---------------------------------------|------------|-----------|
| 1-2 copii                             | 68         | 47        |
| 2-3 copii                             | 19         | 24        |
| 3-4 copii                             | 6          | 12        |
| 4-5 copii sau mai mulți <sup>22</sup> | 7          | 17        |
| Total                                 | 100        | 100       |

Diferențele sunt statistic semnificative pentru  $p=0.01$

**Tabelul 62. În gospodărie există... (valori medii, în funcție de identificarea etnică)**

|            | Copii 0-6 ani care nu merg la creșă/grădiniță | Copii 7-11 ani care nu merg la școală | Copii 11-15 ani care nu merg la școală |
|------------|---|---------------------------------------|--|
| Altă etnie | .11   | .00                                   | .02                                    |
| Etnic rom  | .69   | .11                                   | .20                                    |

Diferențele sunt statistic semnificative pentru  $p=0.01$

**Tabelul 63. Numărul de căsătorii al subiectului (% pe sexe)**

| Etnie      | Căsătorii     | Bărbați | Femei |
|------------|---------------|---------|-------|
| Altă etnie | Nici una      | 18      | 11    |
|            | Una           | 73      | 81    |
|            | Două          | 7       | 7     |
|            | Trei și peste | 2       | 2     |
|            | Total         | 100     | 100   |
| Etnic rom  | Nici una      | 16      | 10    |
|            | Una           | 68      | 76    |
|            | Două          | 11      | 11    |
|            | Trei și peste | 5       | 3     |
|            | Total         | 100     | 100   |

**Tabelul 64. Distanța până la școală, pentru cel mai mic elev din gospodărie (km)**

|               | Altă etnie | Etnic rom |
|---------------|------------|-----------|
| 0-1 km        | 51         | 58        |
| 2-3 km        | 25         | 34        |
| 4 km și peste | 24         | 8         |
| Total         | 100        | 100       |

Diferențele sunt statistic semnificative pentru  $p=0.01$

**Tabelul 65. Cu ce merge copilul la școală?**

|                    | Altă etnie | Etnic rom |
|--------------------|------------|-----------|
| Pe jos             | 73         | 94        |
| Transport în comun | 17         | 5         |
| Mașina școlii      | 6          | 2         |

<sup>22</sup> Inclusiv răspunsurile "cât vrea Dumnezeu".

|                 |     |     |
|-----------------|-----|-----|
| Mașina familiei | 3   | 0   |
| Total           | 100 | 100 |

Diferențele sunt statistic semnificative pentru  $p=0.01$

## Bibliografie

**Grigoraș, Vlad** (2002). Excluziunea socială în cazul populației de etnie romă. Analiză a datelor din Ancheta Bugetelor de Familie 2001. Lucrare de master nepublicată.

**Zamfir, Cătălin** (*coord.*), Briciu, Cosmin et. al. (2005). Dignoza sărăciei și a riscurilor în dezvoltarea copilului din România. Academia Română, Institutul de Cercetare a Calității Vieții.

Disponibil on-line pe site-ul ICCV la adresa URL:

[http://www.iccv.ro/romana/articole/Saracia\\_copilului\\_oct\\_2006.zip](http://www.iccv.ro/romana/articole/Saracia_copilului_oct_2006.zip)

## Capital uman și capital social la populația de romi

*Gabriel Bădescu*

Sunt romii mai săraci decât ceilalți oameni din România? Studiile în care resursele financiare și materiale ale romilor sunt comparate cu cele ale membrilor altor etnii din România pun de fiecare dată în evidență diferențe importante în defavoarea celor dintâi. Capitolul ***Condiții de locuit și probleme financiare la populația de romi*** din acest volum arată clar faptul că persoanele de etnie romă au în medie mai puțini bani, locuiesc în case supraaglomerate, construite din materiale de calitate mai slabă și au mai puțin acces la utilitățile de bază (canalizare, gaz, apă, electricitate).

Cum stau romii din perspectiva altor resurse decât a celor de tip financiar și material? În ce măsură au acces la informații utile sau deprinderi care să îi ajute să se descurce și, eventual, să compenseze pentru nivelele reduse ale celorlalte tipuri de resurse? Cât de mult se pot baza pe ajutorul familiei, al prietenilor, al cunoștințelor, sau cât de ușor le este să colaboreze cu alți oameni pentru a-și rezolva problemele? Sau în termenii folosiți în științele sociale, cât de mult *capital uman* (informații, deprinderi, cunoștințe) și *capital social* (relații utile, capacitatea de a coopera) au romii față de ceilalți oameni din România?

### ***Capitalul uman al romilor***

De ce tind romii să fie mai săraci decât ceilalți oameni care trăiesc în România? Liderii romi identifică adesea drept o cauză importantă nivelul mai scăzut de educație școlară al romilor în comparație cu cel al membrilor altor etnii. Datele acestei cercetări indică într-adevăr o structură educațională a romilor mult diferită de cea a restului populației: 23% dintre respondenții romi nu au școală, 27% au absolvit patru clase, iar 33% au opt clase - față de 2% fără școală, 11% având patru clase și 24% cu opt clase în rândul celorlalte etnii considerate împreună; 95% dintre romi nu au absolvit liceul, comparat cu 60% în rândul celorlalți respondenți (vezi **Tabelul 15** în capitolul "viața de familie").

Mai mult, romii par să fi beneficiat mult mai puțin de o creștere a nivelului școlar de-a

lungul timpului decât membrii celorlalte etnii din România. Astfel, în datele sondajului diferența între nivelul educațional al persoanelor sub 40 de ani față de cel al persoanelor care au peste 40 de ani este mult mai mică în cazul romilor decât în cazul celorlalți respondenți. Chiar și dintre respondenții romi mai tineri, 95% nu au liceu, iar 21% nu au nici un fel de școală (**Tabelul 1**).

**Tabelul 1. Relația dintre etnie (romi/ne-romi), educație școlară și vârstă.**

| Vârsta   |                      | Etnia   |        | Total  |
|----------|----------------------|---------|--------|--------|
|          |                      | Ne-romi | Romi   |        |
| > 40 ani | fără școală          | 18      | 167    | 185    |
|          |                      | 2.3%    | 26.3%  | 13.2%  |
|          | primar               | 136     | 212    | 348    |
|          |                      | 17.7%   | 33.4%  | 24.8%  |
|          | gimnazial            | 209     | 169    | 378    |
|          |                      | 27.2%   | 26.7%  | 26.9%  |
|          | > gimnazial, < liceu | 172     | 68     | 240    |
|          |                      | 22.4%   | 10.7%  | 17.1%  |
|          | liceu                | 171     | 14     | 185    |
|          |                      | 22.2%   | 2.2%   | 13.2%  |
|          | facultate            | 63      | 4      | 67     |
|          |                      | 8.2%    | .6%    | 4.8%   |
| Total    |                      | 769     | 634    | 1403   |
|          |                      | 100.0%  | 100.0% | 100.0% |
| < 40 ani | fără școală          | 4       | 159    | 163    |
|          |                      | .8%     | 20.9%  | 12.8%  |
|          | primar               | 10      | 176    | 186    |
|          |                      | 2.0%    | 23.1%  | 14.6%  |
|          | gimnazial            | 95      | 291    | 386    |
|          |                      | 18.7%   | 38.2%  | 30.4%  |
|          | > gimnazial, < liceu | 129     | 96     | 225    |
|          |                      | 25.3%   | 12.6%  | 17.7%  |
|          | liceu                | 216     | 33     | 249    |
|          |                      | 42.4%   | 4.3%   | 19.6%  |
|          | facultate            | 55      | 6      | 61     |
|          |                      | 10.8%   | .8%    | 4.8%   |
| Total    |                      | 509     | 761    | 1270   |
|          |                      | 100.0%  | 100.0% | 100.0% |

Care sunt cauzele acestor diferențe? Sunt mai multe explicații posibile, care nu se exclud reciproc. Oamenii decid să investească în educația proprie sau cea a copiilor atunci când cred că acest lucru le va aduce beneficii și atunci când își permit.

Conform datelor cercetării, romii tind să atribuie o importanță mai mică educației școlare decât membrii celorlalte etnii. Dintre romi, 36% sunt de părere că educația (anii de școală) contează pentru reușita în viață într-o foarte mare măsură, în timp ce dintre membrii celorlalte etnii, 54% sunt de această părere. În același timp, 50% dintre respondenții romi afirmă că i-ar recomanda propriului copil atunci când termină opt clase să meargă la liceu, față de 85% dintre membrii celorlalte etnii.

O explicație posibilă pentru aceste diferențe de aspirații educaționale poate fi aceea că investiția în educație este percepută a avea mai puține rezultate în cazul romilor. Cu alte cuvinte, ar fi mai puțin *rentabil* în acest moment să investești bani în pregătirea școlară profesională personală sau a copiilor dacă ești de etnie romă decât dacă ești de altă etnie. Este adevărat? Susțin datele sondajului BIR ideea conform căreia romii au mai puțin de câștigat de pe urma educației școlare decât membrii celorlate etnii? Da și nu. Graficul următor indică faptul că unei creșteri date a nivelului de educație școlară tinde să îi corespundă aproximativ aceeași creștere de venit atât pentru romi cât și pentru ne-romi. În același timp însă, pentru același nivel de educație romii au în general venituri mai mici decât restul populației.

**Figura 1. Relația dintre nivelul de educație și venituri pentru romi și pentru ne-romi.**

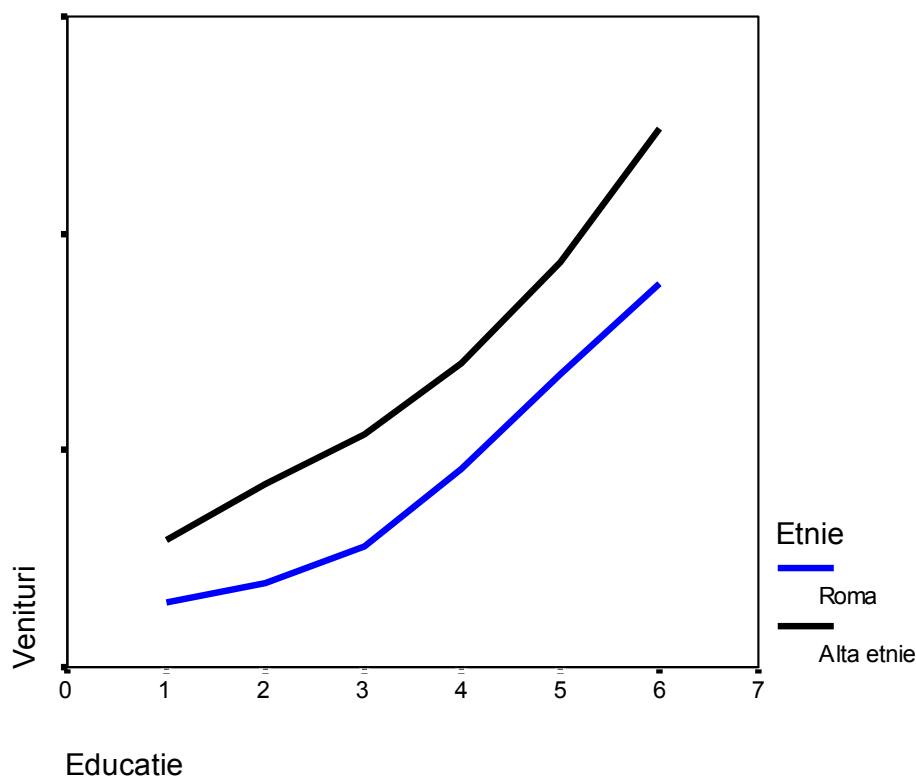

Un alt motiv posibil pentru nivelul mai scăzut de aspirații educaționale în rândul romilor poate fi pus în legătură cu veniturile mai mici ale acestora. Atunci când oamenii nu își permit un lucru tind să afirme că importanța lui este redusă. Susțin datele o explicație de acest tip? Da, dar într-o măsură limitată. Datele sondajului indică într-adevăr faptul că oamenii mai bogați și-ar îndruma mai frecvent copilul să își continue studiile, atât în rândul romilor cât și al ne-romilor. În același timp, diferența între cele două etnii persistă și atunci când sunt comparate persoane cu venituri apropiate. Romii din categoria cea mai înaltă de venit au răspunsuri asemănătoare românilor din categoria cea mai mică de venituri.

**Tabelul 2. Relația dintre etnie (romi/ne-romi), aspirații educaționale (recomandă/nu recomandă continuarea studiilor gimnaziale) și nivelul resurselor materiale (foarte scăzute/scăzute/ridicate/foarte ridicate).**

|                   |                                 |    | Etnia   |        | Total  |
|-------------------|---------------------------------|----|---------|--------|--------|
| Resurse materiale |                                 |    | Ne-romi | Romi   |        |
| Foarte scăzute    | Recomandă continuarea studiilor | Nu | 30      | 338    | 368    |
|                   |                                 | Da | 74      | 267    | 341    |
|                   | Total                           |    | 104     | 605    | 709    |
|                   |                                 |    | 100.0%  | 100.0% | 100.0% |
| Scăzute           | Recomandă continuarea studiilor | Nu | 31      | 145    | 176    |
|                   |                                 | Da | 155     | 191    | 346    |
|                   | Total                           |    | 186     | 336    | 522    |
|                   |                                 |    | 100.0%  | 100.0% | 100.0% |
| Ridicate          | Recomandă continuarea studiilor | Nu | 44      | 82     | 126    |
|                   |                                 | Da | 256     | 120    | 376    |
|                   | Total                           |    | 300     | 202    | 502    |
|                   |                                 |    | 100.0%  | 100.0% | 100.0% |

|                 |                       |    |        |        |        |
|-----------------|-----------------------|----|--------|--------|--------|
| Foarte ridicate | Recomandă             | Nu | 45     | 28     | 73     |
|                 | continuarea studiilor | Da | 7.5%   | 24.6%  | 10.3%  |
|                 |                       |    | 552    | 86     | 638    |
|                 |                       |    | 92.5%  | 75.4%  | 89.7%  |
|                 | Total                 |    | 597    | 114    | 711    |
|                 |                       |    | 100.0% | 100.0% | 100.0% |

O altă categorie de explicații posibile pentru nivelul mai scăzut de aspirații educaționale în rândul romilor are în vedere contextul social la care aceștia se raportează. Astfel, respondenții care percep societatea ca fiind guvernată de reguli discriminatorii, în care legile nu sunt aceleași pentru toți, precum și cei care văd alte criterii pentru reușita în viață decât munca și efortul personal tind să recomande mai rar decât ceilalți subiecți continuarea studiilor dincolo de nivelul gimnazial. În rândul respondenților romi care afirmă că legile nu se aplică la fel pentru toată lumea și că există cetățeni nedreptățiți proporția celor care recomandă studiile liceale este de 49%, față de 58% în rândul celorlalți subiecți de etnie romă. În mod asemănător, dintre romii care cred că norocul, relațiile sau încălcarea legii sunt mai importante pentru a face bani în România decât munca, 51% recomandă studiile liceale, față de 58% dintre romii care afirmă că e nevoie de muncă și efort personal.

Contextul cultural are un rol nu mai puțin important pentru stabilirea unui nivel educațional dezirabil. Astfel, există o relație pozitivă între vârsta la care s-a căsătorit o persoană și vârsta pe care aceasta o consideră dezirabilă pentru căsătorie pentru un tânăr sau o tânără din ziua de azi (vezi și în capitolul "viața de familie"). În cazul romilor, atât vârsta respondenților, cât și vârsta considerată drept potrivită pentru căsătorie sunt în medie mai mici decât în cazul celorlalți subiecți (18 ani față de 22 pentru vârsta la căsătorie, respectiv 20 față de 23 pentru vârsta recomandată). În același timp, persoanele care consideră drept dezirabilă o vârstă redusă la căsătorie tind să recomande mai rar continuarea studiilor dincolo de nivelul gimnazial (**Figura 2**). 51% dintre respondenții romi consideră că bărbații ar trebui să se căsătorească înainte de 21 de ani, față de 12% dintre ceilalți subiecți. Doar 25% dintre cei care consideră că bărbații ar trebui să se căsătorească înainte de 21 de ani recomandă continuarea studiilor dincolo de nivelul gimnazial, față de 50% dintre cei care recomandă o vârstă la căsătorie peste 21 de ani.

**Figura 2. Relația dintre "cea mai potrivită vârstă la care este bine să se căsătorească o fată" și nivelul de educație recomandat.**

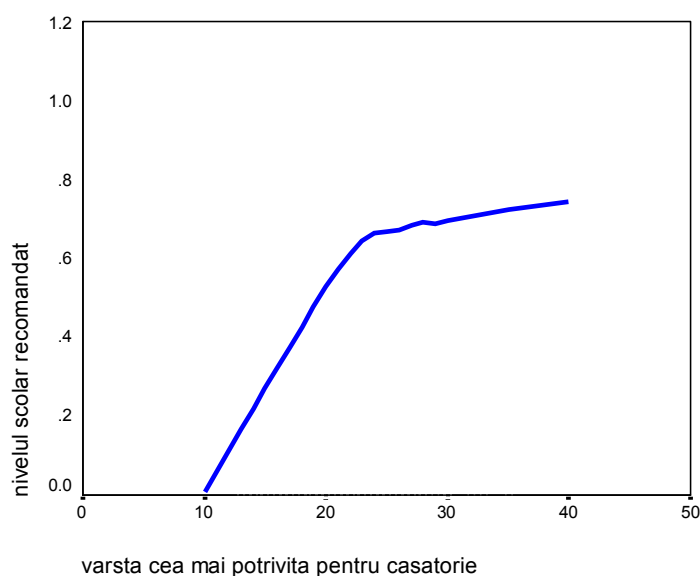

Educația școlară este unul dintre indicatorii cei mai frecvent folosiți pentru a aproxima nivelul de capital uman al unei persoane. Pornind de la informațiile despre limbile străine vorbite de

către respondenți, datele acestei cercetări permit construirea a încă unui indicator care în completarea informațiilor despre ultima școală absolvită oferă o imagine și mai clară asupra cunoștințelor și deprinderilor utile ale acestora. **Tabelul 3** ilustrează prezența unor diferențe clare între romi și ceilalți subiecți atunci când sunt considerate limbile străine: 10% dintre romi declară că pot lua parte la o conversație în cel puțin o limbă străină, alta decât română, maghiară sau romani, față de o treime dintre respondenții de alte etnii. Este adevărat că prin includerea și a limbii romani în categoria limbilor străine nu ar mai fi diferențe între cele două categorii de subiecți, însă avantajele oferite în prezent pe piața muncii din România sau din alte țări de cunoașterea acestei limbi tind să fie mai mici decât în cazul altor limbi străine.

**Tabelul 3. Proportia celor care declară că pot lua parte la o conversație în una sau mai multe limbi străine (alta decât română, maghiară sau romani), în funcție de etnie (romi / ne-romi).**

|                                | ROM            |                | Total          |
|--------------------------------|----------------|----------------|----------------|
|                                | alta etnie     | rom            |                |
| Nici o lb. străină             | 860<br>66.6%   | 1285<br>90.7%  | 2145<br>79.2%  |
| O lb. străină                  | 232<br>18.0%   | 69<br>4.9%     | 301<br>11.1%   |
| Două lb. străine               | 148<br>11.5%   | 38<br>2.7%     | 186<br>6.9%    |
| Trei sau mai multe lb. străine | 51<br>4.0%     | 25<br>1.8%     | 41<br>1.5%     |
|                                | 1291<br>100.0% | 1417<br>100.0% | 2708<br>100.0% |

În plus față de avantajele pe care le poate oferi pentru ocuparea unui loc mai bun pe piața muncii, în cazul migrației temporare în străinătate cunoașterea unei limbi străine favorizează efectele de învățare socială, inclusiv dobândirea unor deprinderi, cunoștințe și atitudini care sunt parte a capitalului uman și social al unei persoane. În timp ce mai mult de jumătate (53%) dintre respondenții care au lucrat în străinătate și care nu sunt romi declară că vorbesc o limbă străină, doar un sfert (24%) dintre romii care au lucrat în străinătate declară că vorbesc o limbă străină.

### **Capitalul social al populației de etnie romă**

Există un acord larg în științele sociale asupra faptului că anumite tipuri de atitudini, rețele sociale și reguli de comportament pot oferi un avantaj semnificativ celor care le posedă și, prin agregare, comunităților din care fac parte. O serie de studii recente argumentează faptul că atât dezvoltarea economică cât și dezvoltarea democratică au un determinant principal comun, și anume *nivelul de capital social*, concept care se referă la "aspecte ale organizării sociale, cum sunt rețelele, normele și încrederea, care facilitează coordonarea și cooperarea pentru obținerea unor beneficii mutuale" (Putnam 1993 p. 36). Familia, prietenii și cunoștii pe care se poate baza o persoană atunci când încearcă să rezolve probleme personale sau de interes comun constituie una dintre formele de capital social frecvent întâlnite în societatea românească. Perioada comunistă a contribuit din plin la dezvoltarea unor relații de cunoștințe necesare pentru rezolvarea unor probleme dintre cele mai diverse, de la obținerea de alimente, până la accesul la servicii medicale, loc de muncă, locuință etc. Deși mai puțin importante după 1989, anumite tipuri de rețele sociale și-au păstrat caracterul de resursă, de capital social, în special datorită funcționării deficitare a unora dintre instituțiile statului postcomunist. **Figura 3** ilustrează faptul că există într-adevăr o relație pozitivă între capitalul relațional al subiectului și starea sa materială, atât în rândul romilor (coeficientul de corelație  $r = 0.4$ ) cât și al celorlalți subiecți ( $r = 0.4$ ). Desigur, asocierea dintre cei doi factori poate fi datorată atât unui efect cauzal al relațiilor asupra veniturilor cât și a unui efect de sens opus, însă este plauzibil (și consistent cu rezultatele altor cercetări) faptul că succesul material este cel puțin în parte rezultat al capitalului relațional.



**Figura 3. Relația dintre venituri și un indice al relațiilor/cunoștințelor.**<sup>23</sup>

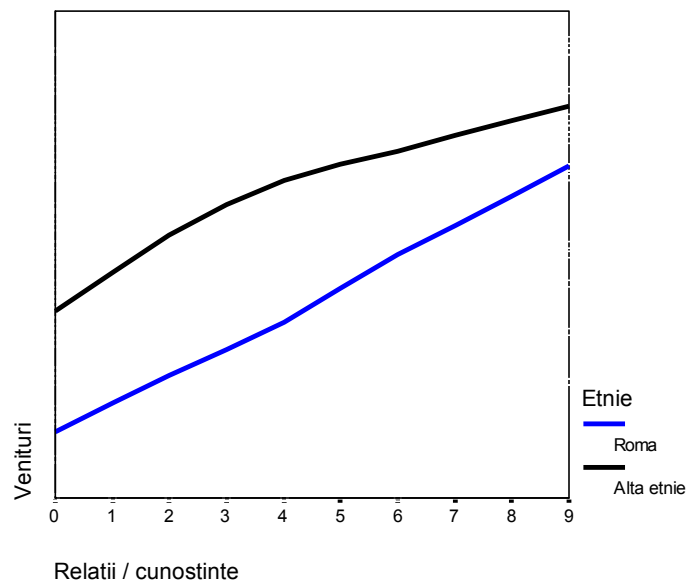

Datele sondajului arată faptul că persoanele de etnie romă tind să aibă mai puține relații utile decât cele de alte etnii, pentru fiecare dintre situațiile evaluate (probleme de boală, la tribunal, la primărie, la poliție, pentru obținerea unui credit, pentru obținerea unui loc de muncă, în lumea afacerilor, în străinătate, în contactul cu instituțiile județene). Pe ansamblu, numărul mediu de tipuri de astfel de relații este aproape de trei ori mai mare pentru cei care nu sunt romi decât pentru romi: 1.7 față de 0.6. **Tabelul 4**, în care sunt prezentate răspunsurile pentru fiecare dintre cele nouă tipuri de relații, ilustrează faptul că diferențele cele mai mari sunt cele care privesc ajutorul în relația cu justiția, în lumea afacerilor și pentru obținerea unui credit.

**Tabelul 4. Tipuri de relații utile pentru romi/ne-romi.**

| Aveți relații/cunoștințe pe care vă puteți baza..                          | Ne-romi<br>(% celor care<br>au răspuns<br>afirmativ) | Romi<br>(% celor<br>care au<br>răspuns<br>afirmativ) |
|--|--|--|
| în caz de boală pentru consultație, tratament, intervenție<br>chirurgicală | 36   | 15   |
| la tribunal, notar, avocat   | 16   | 4  |
| la primărie  | 23   | 14   |
| la poliție   | 21   | 9  |
| în obținerea unui credit   | 12   | 3  |
| în obținerea unui loc de muncă   | 17   | 5  |
| în lumea afacerilor  | 14   | 3  |
| în străinătate   | 23   | 9  |
| la instituțiile județene (prefectură, consiliul județean)                  | 7  | 3  |

Legătura dintre etnie și capitalul relațional se păstrează, deși cu intensitate mai scăzută, atunci când este controlat efectul nivelului educațional (**Tabelul 5**).

**Tabelul 5. Relațiile dintre capital relațional (numărul de relații utile), etnie (romi/ne-romi) și nivelul de educație.**

<sup>23</sup> Subiecții au fost întrebați dacă au cunoștințe/relații pe care se pot baza în caz de boală, la tribunal, la primărie, la poliție, pentru obținerea unui credit, pentru obținerea unui loc de muncă, în lumea afacerilor, în străinătate, în contactul cu instituțiile județene. Indicele este egal cu numărul de răspunsuri afirmative.

|                      | Ne-romi | Romi | Total |
|----------------------|---------|------|-------|
| fără școală          | .59     | .36  | .38   |
| primar               | .83     | .51  | .59   |
| gimnazial            | 1.35    | .63  | .92   |
| > gimnazial, < liceu | 1.60    | 1.27 | 1.49  |
| liceu                | 1.97    | 1.40 | 1.91  |
| facultate            | 3.16    | 2.50 | 3.11  |
| Total                | 1.69    | .65  | 1.15  |

Relațiile utile ale populației de etnie romă diferă nu doar prin faptul că au o densitate mai redusă decât în cazul celor de altă etnie, dar și printr-o pondere mai ridicată a rolului pe care îl au familia, vecinii și prietenii. Astfel, 55% dintre respondenții romi afirmă că iau uneori împrumut bani sau obiecte sau sunt ajutați la activități din gospodărie de rudele lor, în comparație cu 44% dintre respondenții de alte etnii. În cazul vecinilor sau prietenilor, proporția este de 44% pentru romi și de 37% pentru ceilalți.

Atunci când respondenții sunt întrebați dacă se poate reuși în viață prin forțe proprii, sau dacă ajutorul celorlalți este mai important, persoanele mai educate și cele cu venituri mai ridicate afirmă mai frecvent că succesul este posibil prin forțe proprii. Doar 30% dintre romi cred că se poate reuși prin forțe proprii, față de 43% dintre ne-romi, însă, atunci când este controlat statistic efectul venitului, diferența dispare.

*Încrederea în ceilalți oameni* este o altă componentă a capitalului social frecvent studiată, fiind considerată drept unul dintre factorii care explică cel mai bine de ce anumite grupuri de oameni au succes în identificarea problemelor comune și a modului în care acestea pot fi rezolvate în timp ce altele nu au. Mai mulți autori au descris și argumentat o tipologie complexă a formelor de încredere și au analizat relațiile dintre ele. Mai întâi, există o distincție clară între încrederea în instituții și încrederea în alte persoane. *Încrederea generalizată*, înțeleasă drept "încrederea în oamenii pe care nu îi știm și care este probabil să fie altfel decât noi" (Uslaner 1999), este cel mai mult discutată și este considerată în mod frecvent drept forma de încredere relevantă pentru costurile de tranzacție în economie și pentru predilecția indivizilor de a se implica în acțiuni civice. Efectele pozitive asociate unui nivel ridicat de încredere generalizată sunt extrem de diverse. Astfel, sunt numeroase studiile care aduc argumente în favoarea faptului că încrederea generalizată este un ingredient important al nivelului de democrație și al stabilității unui regim democratic.

Mecanismele prin care încrederea poate influența calitatea proceselor democratice sunt complexe și includ mai multe componente. În primul rând, un nivel ridicat de încredere generalizată este propice implicării active a cetățenilor în activități asociative care, direct sau indirect, tind să ducă la o administrare mai eficientă și mai democratică, atât la nivel local, cât și la nivelul societății. În plus, oamenii care au un nivel mai ridicat de încredere tind să respecte în mai mare măsură legile, sunt mai puțin înclinați să nu își plătească impozitele și sunt mai dispuși să doneze bani sau timp unor organizații neguvernamentale. Nu în ultimul rând, societățile cu un nivel ridicat de încredere generalizată tind să fie caracterizate și de un grad ridicat al liberalizării și a ritmului de creștere economică.

Atunci când sunt întrebați dacă au încredere în ceilalți oameni sau în membri ai familiei lor, respondenții romi nu sunt semnificativ diferiți de ceilalți respondenți. Proporția celor care afirmă că au încredere este în jurul valorii de 24%, rezultat apropiat cu cele obținute în alte sondaje realizate în ultimii ani și care plasează România printre țările cu puțină încredere. Atunci când subiecții sunt întrebați dacă există printre cunoscuții lor persoane care nu le sunt rude, dar pe care se pot baza la nevoie, pe ansamblul eșantionului proporția celor care dau un răspuns afirmativ este de aproximativ o treime. Există însă o diferență importantă între romi și ceilalți respondenți: 43% dintre romi nu au astfel de cunoscuți, față de 28% dintre ne-romi. Valoarea medie a numărului de cunoștințe este 3 pentru romi, respectiv 4 pentru ne-romi.

Sunt și alte câteva diferențe în ceea ce privește încrederea față de diferite categorii de persoane: proporția celor cu încredere multă sau foarte multă în vecini este 53% în cazul romilor și

de 61% pentru ceilalți; încrederea în persoanele de altă religie este 20% față de 27%; încrederea în persoanele de altă etnie este 20% față de 27%.

Există deci un ușor deficit în cazul romilor, care se menține și atunci când sunt comparate persoane cu caracteristici socio-demografice similare.

Unele cercetări au arătat existența unei legături de determinare între nivelul de optimism al unei persoane și dimensiuni ale capitalului social. Persoanele care cred că în viitor viața lor va fi mai bună tind să aibă mai multă încredere în forțele proprii și să fie mai deschise interacțiunii cu oameni diverși ori cu instituții. În plus, datele arată diferențe importante în ceea ce privește nivelul de optimism al romilor față de ceilalți respondenți. Astfel, 26% dintre respondenții romi sunt de părere că vor trăi mai bine sau mult mai bine peste un an, față de 33% dintre ne-romi; 23% dintre romi cred că în țara noastră lucrurile merg într-o direcție bună față de 36% dintre ceilalți respondenți. Când însă sunt comparate persoane care au venituri asemănătoare, diferențele tind să își schimbe semnul, avându-i pe romi ușor mai optimiști decât respondenții de alte etnii.

## **Concluzii**

Cât de mult *capital uman* și *capital social* au romii față de ceilalți oameni din România? Analizele din acest capitol au pus în evidență diferențe clare între cele două categorii de populație: romii tind să fie mai puțin educați, cunosc în mai mică măsură limbi străine, se pot baza mai puțin pe ajutorul unor rețele de cunoscuți, și le este mai dificil să colaboreze cu alți oameni pentru a-și rezolva problemele.

Care sunt motivele acestui deficit de resurse de tip cultural? O parte importantă a răspunsului are în vedere interconstrucțiile strânse dintre capitalul uman, social, cel financiar și fizic. Oamenii cu venituri mici, care locuiesc în condiții precare, își permit investiții minime în capitalul uman și social propriu sau al familiei lor, fapt care le menține scăzute șansele de a-și crește nivelul bunăstării. În același timp însă, romii au un nivel mai scăzut de aspirații educaționale, chiar și atunci când sunt comparați cu persoane având venituri similare, deși investiția în capital uman tinde să fie la fel de rentabilă indiferent de etnie. O categorie de explicații pentru această diferență pornește de la faptul că persoanele de etnie romă percep adesea societatea ca fiind guvernată de reguli discriminatorii, în care legile nu sunt aceleași pentru toți și în care aproape fiecare dintre instituțiile statului îi tratează pe romi mai prost decât pe români. Ca urmare, efortul de a dobândi capital uman și social este perceput a fi mai ridicat în cazul romilor decât în cazul celorlalte etnii. În plus, valorizarea pozitivă a educației vine uneori în contradicție cu norme care guvernează alte aspecte ale vieții sociale. În particular, datele arată cum tradiția din rândul unei părți a populației române de a avea căsătorii între persoane foarte tinere tinde să descurajeze continuarea educației școlare.

În concluzie, care sunt mecanismele care frânează reducerea deficitului de capital uman și social în rândul romilor? În primul rând, discriminarea față de romi în rândul instituțiilor statului are un efect negativ asupra resurselor de tip cultural ale romilor. Bo Rothstein arată cum tratarea nediscriminatorie de către instituțiile publice are un efect pozitiv nu doar asupra încrederii în instituții ci și asupra încrederii sociale în rândul grupurilor minoritare (**Rothstein** 2006, 2000). În același timp, expunerea la diversitate poate avea un efect pozitiv asupra capitalului social. O mare parte a literaturii despre capital social afirmă că încrederea socială crește în urma contactelor între categorii diverse de oameni (**Marschall și Stolle** 2004), însă câteva lucrări recente arată faptul că nu orice fel de interacțiune are efecte pozitive. Pettigrew (1998, 66) aduce argumente în favoarea faptului că, în plus față de diversitate, contactele trebuie să aibă loc între grupuri cu status egal, scopuri comune și experiența unor situații de cooperare. Astfel, reducerea intoleranței față de romi ar avea un efect pozitiv asupra resurselor culturale ale acestora.

## **BIBLIOGRAFIE**

**Marschall, Melissa and Dietlind Stolle.** 2004.. "Race and the City: Neighborhood Context and the

Development of Generalized Trust,” *Political Behavior*, 26:126-154.

**Pettigrew, Thomas F.** 1998. “Intergroup Conflict Theory,” *Annual Review of Psychology*, 49:65-85.

**Putnam, Robert D.** 1993. *Making Democracy Work. Civic Traditions in Modern Italy*. Princeton: Princeton University Press.

**Rothstein, Bo.** 2004. Social Trust and Honesty in Government: A Causal Mechanism Approach. in Janos Kornai, Susan Rose-Ackerman and Bo Rothstein (eds), *Creating Social Trust: Problems of Post-Socialist Transition*. Palgrave Macmillan 2004.

**Uslaner, Eric.** 2006. Does Diversity Drive Down Trust? Paper presented at the Conference on Civil Society, the State, and Social Capital, Bergen, Norway, May 11-13, 2006