THE UNIVERSITY OF KOLOZSVÁR/CLUJ AND THE STUDENTS OF THE MEDICAL FACULTY (1872-1918)

THE UNIVERSITY OF KOLOZSVÁR/CLUJ AND THE STUDENTS OF THE MEDICAL FACULTY

(1872-1918)

By
Victor Karady and **Lucian Nastasă**

CENTRAL EUROPEAN UNIVERSITY

ETHNOCULTURAL DiVERSITY RESOURCE CENTER

BUDAPEST/CLUJ, 2004

Victor Karady, Lucian Nastasă
THE UNIVERSITY OF KOLOZSVÁR/CLUJ AND THE STUDENTS OF THE MEDICAL FACULTY (1872-1918)
Budapest/Cluj-Napoca
Central European University – Ethnocultural Diversity Resource Center
394 p.; 16x23,5 cm
ISBN: 973-86239-3-6

I. Karady, Victor
II. Nastasă, Lucian

323.1(498)
949

© CENTRAL EUROPEAN UNIVERSITY
ETHNOCULTURAL DIVERSITY RESOURCE CENTER
Budapest/Cluj-Napoca, 2004

Proofreading by Mária Kovács
Index by Gyula Szabó D.
Layout by Gyula Szabó D.
Cover and series design by Elemér Könczey

CONTENTS

FOREWORD 7

Part I. UNIVERSITY EDUCATION AND CULTURE IN KOLOZSVÁR/CLUJ
Historical precedents and preliminaries.....15
Towards the foundation of the modern Transylvanian University.....21
The beginnings of the new University.....29
Kolozsvár/Cluj as a mature academic centre of the late Dualist Period 37

Part II. MEDICAL HIGHER EDUCATION IN KOLOZSVÁR/CLUJ
The beginnings of medical instruction 49
Medicine at the "Franz Josef" University.....52
Epilogue of the Hungarian Medical School.....68

Part III. SOCIAL AND EDUCATIONAL PROFILE OF THE STUDENT BODY AT THE MEDICAL FACULTY (1872-1918)
Social and eductional profile of the student body at the medical faculty (1872-1918) 71
The medics from Kolozsvár/Cluj and the training of doctors in Hungary.....73
The logic of recruitment differentials 83
Patterns of ethnic and confessional recruitment 91
Paradigms of regional selection: place of birth, residence, locality of Matura-granting schools 99
Circumstances of secondary studies ('educational selection') 109
Social structure and social selection 125
Tuition and the conditions of study.....135

Part IV. STUDENT POPULATION
Listing of students at the Faculty of Medicine (1872-1918).....151

ILLUSTRATIONS.....369
INDEX OF PERSONS' NAMES.....389
INDEX OF PLACE NAMES 392

FOREWORD

With this volume the authors initiate a hopefully large set of publications intended to contribute to the acceleration of a rather new development in the study of modern and modernising elite groups in the Carpathian Basin during the long nineteenth century.

This was, as it is well known, the period of nation building in East Central Europe, where various national projects elaborated by regionally based elite groups, endowed with historically accumulated but very unequal political, economic, intellectual and symbolic assets, converged or collided in the Magyar nation state emerging after the 1867 Compromise with Austria. The study of these elite groups appears to be crucial for the understanding of all major social processes leading to the 1919 disruption, including such different ones as industrialisation, urbanisation, the creation of parliamentary statehood and contemporary patterns of political mobilisation, the establishment of the intellectual infrastructure of modern societies (the press, the school network, agencies of cultural production), the evolution of ethnic power relations (as expressed in national antagonism, antisemitism, assimilation), new models of class identity together with their expressions and conflicts (for example, embourgeoisement versus gentrification), modern demographic structures, etc. In one way or another elites were responsible for the invention, the realisation or the imposition of often contrasted or even antagonistic patterns of modernity in this part of Europe, explicable only via their recruitment (by ethnicity, religion, properties, noble or plebeian birth), inherited 'social capital', aggregate interests, strategies of self-assertion, representations of collective future as well as the utopias and salvation ideologies they adopted (whether liberal, socialist, free masonic or other) or the claims they extended for leadership in 'imagined communities'.

Hitherto the study of elites remained largely fragmented by fields of activities (the economy, politics, administration, academe, literature, the arts, etc). In the last decades West European social history has produced some precious research on top elite segments and even larger, institutionally defined elite clusters – like alumni of outstandingly prestigious educational institutions. This scholarly orientation draws heavily on historical statistics, occasionally produced by national statistical agencies, and local prosopographies, listing members of selected institutions. Recently the technological revolution of computer science has opened new vistas in elite studies. A number of biographical data banks have been published on what

may be qualified as 'reputational elites' – men of some fame or in charge of public functions of high visibility in the given society. The computerisation of serialised biographical information permits the massive, possibly exhaustive treatment of data pertaining to members of elite groups regardless of their size – which was hitherto practically unfeasible –, on the sole condition that they are fed into an appropriate programme of data processing.

Our present study is an attempt to promote the renewal of social studies of elites in our region by the presentation in both published and computerised form (on CD rom) of all the biographical information accessible in local archival sources related to students of the Medical Faculty of the Hungarian University in Kolozsvár/Cluj (1872-1918). This volume will be shortly followed by two other ones dedicated to the Faculty of Law and to the Faculties of Letters (Arts) and Sciences of the same University, since the prosopographic research for these volumes is close to completion. Subsequently, a special volume is envisaged for pharmaceutical students in Kolozsvár/Cluj.

These publications will cover some 20% to 30% of those having pursued higher studies in the Carpathian Basin during the epoch of the Dual Monarchy. Up to now only students born or residing in Hungary and enrolled in foreign universities have received similar treatment. The combination of these two types of major prosopographic collections will add up to maybe as much as 40% to 50% of higher graduates and affiliated clusters (without graduation proper) in pre-1919 Hungary.

The importance of this work is enhanced by the fact that most of the archival material pertaining to students of the University of Budapest, the first institution of this kind in the Carpathian Basin, have been destroyed with a few exceptions: lists of students and of graduates of some Budapest Faculties have survived, as well as archival evidence of the social background and educational career of some specific student clusters. The senior author of this study has collected a large amount of biographical information – prepared for a later publication – of students admitted to as well as applicants refused at, the Eötvös Kollégium in Budapest (1895-1949), members of two major Catholic teaching congregations in the period 1880-1947 (the Piarists and the Benedictines), as well as several samples of graduates of the four inter-war universities in Hungary. The junior author has gathered biographical information concerning the education, higher studies abroad and home, academic career, marriage strategies, etc of university professors in Transylvania in the inter-war years in a comparative perspective as to the integration of the region into the Romanian academic market.

We are planning the ultimate merger of all these prosopographic data banks on upcoming educated elites in the Carpathian Basin, in a first instance up to the collapse of the Dual Monarchy. With this an overall basis can be provided for elite studies during the long 19th century in the region, whereby each graduate and presumably the great majority of students of any sorts will be identified and characterised thanks to an – obviously variably

rich – collection of personal data. Ideally, the final outcome of this work will result in a unique data collection which can be heuristically rewarding to confront with 'reputational lists' (like entries in computerised national encyclopaedias or biographical dictionaries), other computerised registers related to specific elite segments (like free-masons, those having Magyarised their surnames) or individuals with certified creativity, achievement or public competence (authors in national biographies, academicians, members of learned societies, higher civil servants, members of Parliament, casinos, clubs of entrepreneurs, etc).

Even if we may not bring this vast project to completion, the present series of publications has been started with this intention in mind as the ultimate target worth aiming at. In the meantime here is some elementary information about our work.

Our work is limited to medical students proper in Kolozsvár/Cluj, excluding those in pharmacy, though they studied formally in the same Faculty. Pharmaceutical studies contrasted indeed to medical ones by their shorter duration (two years) and their educational conditions of access. Pharmaceutical students were admitted in the beginning with six years of secondary education only. Later, eight years had to be completed for admission, but the Matura was not required in Kolozsvár/Cluj, even when it was made compulsory in Budapest. Thus students in pharmacy could not earn a university degree in the Transylvanian *alma mater*, unlike their codisciples in the capital city. This was why some of them actually moved to Budapest. A separate volume is being planned for pharmacy students in Kolozsvár/Cluj.

Though the project has been drafted and conceived of in agreement by the two authors, in practice the whole prosopographic collection is due to the perseverance and dedication of the junior author, who, sometimes with the help of occasional assistants, accomplished all the detailed exploration of the archival sources. The coding of data for the study of the senior author was kindly done by Katalin Kisgyörgy and the data processing was realised by Zoltán Kisgyörgy.

The following sources have been resorted to, all in 'Franz Josef University' Fund of the State Archive of Cluj/Kolozsvár : **1.** 'files of origin' of students (*származási ívek*) – 419 registers; **2.** 'certificates of the completion of studies' (*végbizonyítványok*); **3.** 'certificates of departure' (*távozási bizonyítványok*); **4.** medical doctor's diplomas; **5.** register of students attending the Institute of Medicine (1919-1929).

Since our sources are exclusively in Hungarian and this is a publication of original source material, we have not tried to translate or to modify in any way the data appearing in our sources. As each biographical entry is organised in a uniform manner and most, if not all, information appears in a standardised form (the only significant exception concerns fathers' profession), the entries are easily accesible to non-Hungarian readers as well.

For each identified student the following information was recorded (when available), numbered and enumerated always in the order indicated herewith : **1.** place and date of birth; **2.** ethnic identity (by mother tongue); **3.** religion; **4.** father's or tutor's name, professional status and residence (address); **5.** nature and locality of secondary school attended and the date of the Matura (*érettségi*); **6.** year of the first enrollment to the Faculty in Kolozsvár/Cluj or when the student transferred there; **7.** period of studies including the number of semesters in the Medical Faculty at Kolozsvár/Cluj; **8.** date of obtaining the title of doctor; **9.** scholarship and the amount of the grant; **10.** complementary or other branches of study (if any).

In the biographical entries the following abbreviations were used (besides common ones for the months of the year):

ág. ev. (=ágostai evangélikus) – Lutheran
áll. (=állami) – state managed, public
dr. (=doktor) – doctor (academic degree granted by universities)
félév (=féléves) – (for) one semestre
gimn. (=gimnázium) – classical secondary or high school (with Latin)
gör. kat. (=görög katolikus) – Greek Catholic;
gör. kel. (=görög keleti) – Greek Orthodox
izr. (=izraelita) – Jewish
m. (=megye) – county (regional administrative district)
örm. kat.(=örmény katolikus) – Armenian Catholic
öszt. (=ösztöndíj) – scholarship, grant
özv. (=özvegy) – widow(er)
pf (=pótfélév) – replacement (or complementary) semester in the war years
róm. kat. (=római katolikus) – Roman Catholic
szül. (=született) – born
unit. (=unitárius) – Unitarian

It is an agreeable duty to express our gratitude to the Ethnocultural Diversity Resource Center in Cluj/Kolozsvár, represented by Levente Salat and Gábor Ádám, who have made this publication materially possible. Our thanks go to the Central European University Press as well for the endorsement of our project.

The ground work for this volume could not have been carried out without the generous support secured by Hungarian, American and Romanian institutions. Our ground research has benefited from financial backing from two Hungarian agencies, the National Fund for Scientific Research (OTKA) and the Hungarian Foundation for Scientific Research of Special Interest (OKTKK). Similarly substantial help was granted by the Research Support Fund of the Central European University in Budapest. The extended scholarly activities of the junior author over several years, indispensable for the

achievement of our target, were performed under the aegis of the Institute of History in Iaşi and (later) in Cluj/Kolozsvár of the Romanian Academy of Sciences. The collaboration of the two authors also benefited from the efficient assistance of the Maison des Sciences de l'Homme in Paris, which has several times invited the junior author to France to this effect.

I.

UNIVERSITY EDUCATION AND CULTURE IN KOLOZSVÁR/CLUJ

Lucian Nastasă

UNIVERSITY EDUCATION AND CULTURE IN KOLOZSVÁR/CLUJ[1]

Although there have been higher education institutions in Transylvania since the 16th century, the idea of a university – in the modern sense of the word – only imposed itself after the 1848 Revolution, to be materialised finally after the Austrian-Hungarian Compromise of 1867 (*Ausgleich)* and the administrative unification of the "two Hungarian fatherlands" (Hungary proper and Transylvania), by the setting-up, in Kolozsvár/Cluj, in 1872, of the "Ferenc József" [Franz Joseph] University. Until then, higher instruction was available for those in the region mostly in Danubian Hungary, outside the country (notably in Vienna) and, to a rather limited extent, in the few academic colleges of Transylvania. The latter were developed especially from the second half of the 18th century onward, playing some role as strictly vocational institutions, preparing professionals without higher academic qualification proper, mostly local civil servants, lawyers, clerics, lower medical staff ("surgeons" and midwives) and other literati. There can hardly be question of a coherent regional network of higher education until the last quarter of the 19th century, since the establishments concerned remained disconnected or weakly connected with each other. More often than not they even obstructed each other mutually, operating under the patronage of competitive and sometimes antagonistic religious confessions (Roman- Catholic, Calvinist, Lutheran, Greek Catholic, Greek Orthodox, and Unitarian) in conflict with each other for supremacy in various local, regional or ethnicity based markets of the exercise of spiritual power.

Historical precedents and preliminaries

Reformation and Counter-Reformation in Transylvania led – like elsewhere – to major changes in the social functions attributed to education, the new atmosphere of denominational competition generating a need for the

[1] For reasons of equity and scholarly neutrality, even at the risk of historical anachronism, place names in Transylvania and elsewhere in ethnically mixed territories of the Carpathian Basin will be quoted here in both Hungarian and Romanian (exceptionally in German or Slovakian as well). For instance, the Transylvanian capital city will be referred to as Kolozsvár/Cluj for the period up to 1919 and as Cluj/Kolozsvár afterwards.

institutional representation of major religion-based cultural options and, implicitly, for the promotion of scholarship and scientific investigation. It also gave rise to a demand for the consolidation and the extension of educated elites, which resulted directly in the foundation of a number of colleges and gymnasiums run by the various churches following patterns elaborated in Western Christianity. This emerging system of elite training was indeed heavily dependent on the West, in most concrete terms, via the well documented renewal of the medieval *peregrinatio academica* of Transylvanian students into European university centres, which, henceforth, were decisively marked by their denominational persuasion.[2]

The idea of starting a university in Transylvania (with a rather medieval terminological connotation) came to Prince János Zsigmond as early as 1567. The headquarters were planned to be located in Gyulafehérvár/Alba Iulia, and renowned humanists like Petrus Ramus and Calsio Curio were considered for appointment as professors. But the project never materialised.[3]

Soon afterwards however, on 18 May 1581, Prince István Báthory, also elected King of Poland, issued a founding document in Vilna for a University in Kolozsvár/Cluj placed under the patronage of the Jesuit order and including three faculties: Theology, Philosophy and Legal Studies.[4] This was a usual arrangement for new universities in the Renaissance, where the medical faculty was often suffering from want of qualified staff. The institution actually started to function in the very same street where the main building of the present-day University is located. Its rector was for a while the Italian Antonio Possevino, who came to Kolozsvár/Cluj accompanied by 32 monks,

[2] There is by now a considerable body of literature of high scholarly quality on Transylvanian students in Western universities before the contemporary era. See particularly Sándor Tonk, *Erdélyiek egyetemjárása a középkorban,* Bucharest, Edit. Kriterion, 1979; Géza Katona, *Erdélyi unitárius tanulók külföldön 1711-ig,* Keresztény Magvető, 1979; Miklós Szabó, Sándor Tonk, *Erdélyiek egyetemjárása korai új korban 1521-1700,* Szeged, József Attila Tudományegyetem, 1992; László Szögi, *Magyarországi diákok a Habsburg Birodalom egyetemein. I. 1790-1850,* Budapest-Szeged, Eötvös Loránd Tudományegyetem Levéltára, 1994; Bálint Keserű, "Peregrinatio academica dissidentium der Siebenbürger Unitarier", in the volume *Universitas Budensis, 1395-1995,* eds. László Szögi and Júlia Varga, Budapest, ELTE, 1997, pp. 189-198; Miklós Szabó, László Szögi, *Erdélyi peregrinusok. Erdélyi diákok európai egyetemeken 1701-1849,* Marosvásárhely, Mentor Kiadó, 1998; László Szögi, *Magyarországi diákok németországi egyetemeken és főiskolákon, 1789-1919*, Budapest, Eötvös Loránd Tudományegyetem Levéltára, 2001; Ádám Hegyi, *Magyarországi diákok svájci egyetemeken és akadémiákon, 1526-1788 (1798),* Budapest, Eötvös Loránd Tudományegyetem Levéltára, 2003.

[3] Klára Jakó, "Petrus Ramus és az első kísérlet egyetem alapítására Erdélyben (János Zsigmond uralkodásának idején, 1570)", in *Korunk*, no. 2/1990, pp. 246-249.

[4] The document is re-published in *Régi magyar egyetemek emlékezete. Memoria universitatum et scholarum maiorum regni Hungariae, 1367-1777,* ed. László Szögi, Budapest, Eötvös Loránd Tudományegyetem, 1995, pp. 168-171.

to ensure the organisation of the institution. However, after only two decades, in 1603, the University was wound up because of religious dissentions. The Protestants expelled the Jesuit scholars, devastated the head offices of the University, and even destroyed a significant part of the library.[5] A loyal supporter of Catholicism in Transylvania and an advocate of its consolidation through the development of a network of Catholic secondary education, István Báthori set up two gymnasiums in Nagyvárad/Oradea and Gyulafehérvár/Alba Iulia, all these institutions being run by the Jesuit order, which since 1559, through its influential *Ratio Studiorum,* had defined the strategy of organisation, the methods and contents of teaching applicable in the first worldwide network of Christian elite education.[6] But the failure of the first university foundation in Kolozsvár/Cluj had nevertheless positive results as well. It set a precedent and, to some extent, a model for the local satisfaction of demand for higher education, which was a reference for later similar attempts.

In 1622, Prince Gábor Bethlen initiated in Gyulafehérvár/Alba Iulia, his residence, the foundation of a Calvinist (Reformed) Academic College, after the model of the Heidelberg University. Included were three faculties: Theology, Philosophy, and Letters and professors of international renown were mobilised to staff them. Such was Martin Opitz, the author of a reputed work presenting the Transylvanian society of the age, Johann Heinrich Bisterfeld and Ludwig Philipp Piscator.[7] They brought prestige to the institution headed by Johan Heinrich Alstedt between 1629-1638. However, Bethlen's project to change the College into a genuine university did not finally succeed.[8] His successor to the throne, György Rákóczi I, wanted to support financially several academies. For this he encouraged especially Protestant students, through different stipends, to pursue studies at Western European universities, forming thus a body of learned men liable to take up teaching positions in the Intra-Carpathian region.[9] In fact, the Academic College of Gyulafehérvár/Alba Iulia operated for a short period only. In 1658

[5] Endre Veress, "A kolozsvári Báthory Egyetem története lerombolásáig 1603-ig", in *Erdélyi Múzeum*, XXIII, 1906, pp. 169-193, 249-263, 319-320, 405; Klára Jakó, "A kolozsvári Báthory-egyetem és könyvtárának története 1607-ig", in *Korunk*, no. 11/1990, pp. 1500-1504, and no. 12/1990, pp. 1636-1643.

[6] *The Jesuit Ratio Studiorum: 400th Anniversary Perspectives,* ed. Vincent J. Duminuco, New York, Fordham University Press, 2000.

[7] The last two were also authors of a project to organise the Academy, republished in the volume *Régi magyar egyetemek emlékezete. Memoria universitatum et scholarum maiorum regni Hungariae, 1367-1777,* p. 115-120; see also pp. 123-125.

[8] Zsigmond Vita, "Bethlen Gábor művelődési politikája", in *Művelődés*, Bucharest, no. 6/1995, pp. 43-45.

[9] For further reading about these pilgrims, see also Lucian Nastasă, "Das Europa-Bild bei den Klausenburger Memoirenschreibern des 17. Jahrhunderts", in *Die Rumänen und Europa vom Mittelalter bis zur Gegenwart,* ed. Harald Heppner, Wien-Köln-Weimar, Böhlau Verlag, 1997, pp. 47-61.

it was burnt down during the Turkish-Tartar invasion, and by the same token the library founded by Prince Bethlen, rich of a large number of valuable works, acquired from all over Europe, was also destroyed.[10] From this time on, the Academy was degraded to the rank of a secondary school, and moved to Nagyenyed/Aiud. It later gained a leading position though, within the confessional secondary school network that developed in Transylvania along the 18th and 19th centuries.[11]

At the end of the 17th century, in 1698, a Jesuit University called "Leopoldina" (*Academia Societatis Jesu Claudiopolitana,* also known as "Báthori")[12] was re-established in Kolozsvár/Cluj. Teaching was done as usual in Latin in all the three faculties: Theology, Philosophy and Sciences (including both mathematics and natural sciences). However, this establishment was not notably active either, and it soon turned into an academic college of sorts, and by the end of the 18th century into a merely Latin secondary school.[13]

Despite all these attempts, in Transylvania, the secondary colleges were the most widespread institutions to offer classical intellectual training. Some of them made up for the lack of a university by hosting some courses in law, philosophy, theology or even in scientific disciplines that would generally be found in university faculties. In 1780 for example philosophy courses were introduced into the College of Nagyvárad/Oradea, so that the institution could be raised to the rank of a Royal Academy, a position confirmed in 1788 by the addition of a department of legal studies with a four-year curriculum.[14]

In spite of their rudimentary aspect, even considering it was the 18th century, these establishments had a major role concerning the dissemination of ideas of the Enlightenment. They contributed thus to the change of mentalities in regional elite circles. In 1818, upon the 100th anniversary of the Calvinist College of Marosvásárhely/Târgu Mureş, professor János Antal, the future Bishop of the Reformed Church in Transylvania, summed up the benefits that the school had brought to the town and its environment by training a Calvinist elite capable of contributing to the development of the region.[15] In fact, the col-

[10] Zsigmond Vita, "A gyulafehérvári Kollégium (1622-1658)", in *Művelődés*, Bucharest, no. 8/1992, pp. 36-38.

[11] About this and further evolutions, see Zsigmond Jakó and István Juhász, *Nagyenyedi diákok 1662-1848,* Bucharest, Edit. Kriterion, 1979.

[12] *Régi magyar egyetemek emlékezete. Memoria universitatum et scholarum maiorum regni Hungariae, 1367-1777,* pp. 176-177.

[13] See Vencel Bíró, "A kolozsvári jezsuita egyetem szervezete és építkezései a XVIII. században", in *Erdélyi Múzeum*, L, 1945, pp. 1-13.

[14] Alajos Bozóky, *A nagyváradi királyi Akadémia százados múltja 1788-tól 1888-ig,* Budapest, 1889, pp. 2-3; about the edition, see A. Ionaşcu, "Le rôle de la Faculté de droit d'Oradea dans le développement de l'enseignement juridique en Transylvanie", in *Noesis*, VII, 1981.

[15] *A Marosvásárhelyi Református Kollégium diáksága 1653-1848,* ed. Sándor Tonk, Szeged, József Attila Tudományegyetem, 1994, p. V.

lege concerned had been teaching, since 1718, the courses of two faculties – Theology and Philosophy – and opened courses of legal studies in 1794.

Progress was obvious especially from the second half of the 18th century on, when the political power of Vienna started to secularise the whole higher education of the kingdom, passing it from under the authority of different churches to that of the state. Moreover, in the 1860s the Transylvanian Reformed (Calvinist) Church intended to set up an inter-confessional university, the principle of which was approved by Maria Theresa. However, the Saxons also wanted to have a Lutheran university of their own in Nagyszeben/Sibiu. This university was to include, in addition to the classical faculties, a faculty of medicine, too. The Catholic Bishop of Gyulafehérvár/Alba Iulia opposed the project, and suggested instead the development of the existing Jesuit University in Kolozsvár/Cluj.

Higher education in Kolozsvár/Cluj had been indeed organised in the 18th century (as in several other European countries) under the authority of the Jesuit order until 1773, when the Order was suppressed by the Pope. After the expulsion of the Jesuits it was taken over by the rival Piarist teaching congregation. From 1774, during the reign of Maria Theresa, besides the two existing faculties (Theology and Philology), the faculties of Legal Studies and Medicine-Surgery were also started.[16] Within these, since 1781, German temporarily replaced Latin in many courses as the language of instruction. Later on teaching in Hungarian was progressively introduced and, from 1843 on, it was definitely imposed by law, being henceforth the official language of the Hungarian nation state. At the same time, in order to give it the shape of a complete university, the Roman-Catholic Seminary of Gyulafehérvár/Alba Iulia was moved to Kolozsvár/Cluj and made into a Faculty of Theology. Despite all these developments, Maria Theresa's initial plan to start a real university here was not achieved. When the first Hungarian university was transferred in 1777 from the West Hungarian town of Nagyszombat/Trnava to Buda, it was felt that a second establishment would not be needed. In this context, the Faculty of Medicine of Kolozsvár/Cluj was requalified as an Institute of Surgery and Gynaecology, and the Roman Catholic theology was reestablished in Gyulafehérvár/Alba Iulia. Thus, the institute of Kolozsvár/Cluj fell back to the rank of a secondary college.[17]

If the project of a Transylvanian university was dropped until the second part of the 19th century, the demand for formal training in law was strongly expressed from much earlier onwards, since legal competence represented

[16] In fact, in 1762, Maria Theresa intended – upon the initiative of Gerhard von Swieten – to set up a Protestant University. Cf. Ferencz Szilágyi, "Erdélyi protestáns egyetem a XVIII-dik században", in *Kelet*, Kolozsvár/Cluj, II, 1872, no. 241/19 October, no. 242/20 October and no. 243/22 October.

[17] See Júlia Varga, *A kolozsvári királyi líceum hallgatósága, 1784-1848,* Budapest, Eötvös Loránd Tudományegyetem Levéltára, 2000.

after the end of the religious wars the main cognitive asset expected from politically active members of the ruling classes. In this way, in a relatively short time, three Legal Academies emerged in Transylvania at the turn of the 18th century, each with a three-year curriculum: the Academy of Law in Kolozsvár/Cluj opened in the 1774/1775 academic year in close connection with the secondary royal college. Its counterpart in Nagyvárad/Oradea followed suit in 1788. Similarly, the Augustine Evangelical (Lutheran) gymnasium of Nagyszeben/Sibiu was set up in 1812. It started to include a course of Legal Studies in 1844, which further developed into a separate Law Academy.[18] In 1830 a department of Legal Studies was organised in the Calvinist College of Székelyudvarhely/Odorheiu Secuiesc, too, which – at that time – included three departments (Theology, Philology and Law). However, the curriculum was only for two years.[19] A similar development occurred in the College of Máramarossziget/Sighetul Marmaţiei, which in 1837 became a Calvinist Academy of Legal Studies.[20]

As it was mentioned above, in 1784 the Academy of Kolozsvár/Cluj was turned into a secondary school, and not long after that, the Roman Catholic Theology moved to Gyulafehérvár/Alba Iulia, while the Faculty of Medicine and Surgery became a separate institute in 1817. Within this latter institute, teaching was done in an essentially empirical manner, the aim being to prepare students for minimal medical tasks. The graduates remained active only in the region, except for those who went on to further study at different European universities. The main reasons why the establishment did not grow into a veritable Medical Faculty might be identified in the lack of adequately specialised teaching staff. As an illustration, anatomy, surgery and gynaecology were all taught for a long time by the same professor: József Laffer.

The intellectual effervescence of the Hungarian Reform Era preceding 1848 pointed again to the need of a university in Transylvania. In the spring of 1842, the Calvinists worded once more their wish to raise the scholarly standing and, consequently, the institutional rank of the existing colleges. They formulated at the same time the project of a local university. Professor József Salamon proposed that such an institution be set up in Kolozsvár/Cluj

[18] For the context of the evolution of higher education in Hungary, during the "Vormärz", see János Kalmár, "L'Université hongroise au temps des reformes", in *Études Danubiennes*, t. III, no. 2, 1987, pp. 141-145. On the Academy of Nagyszeben/Sibiu, which operated until 1885, see G.H. Tontsch, "Die Rechtsakademie zu Sibiu (1844-1887")", in *Studia Universitatis Babeş-Bolyai. Jurisprudentia*, XIV, 1969, pp. 97-104; Monica Vlaicu, "Hermannstädten Rechtsakademia und ihre rumänische Studenten", in *Forschungen zur Volks- und Landeskunde*, XXXI, 1988, no. 1, pp. 30-40.

[19] Gusztáv Hermann, *Székelyudvarhely művelődéstörténete,* Bucharest, Edit. Kriterion, 1993.

[20] Gergely Bakcsy, *A szatmár-németi ev. ref. Főgymnásium története,* Szatmár, 1896.

in the form of a Central Higher school. The idea was not materialised in the suggested form, but the revolutionary year of 1848 was going to bring more strength to such a project.

Towards the foundation of the modern Transylvanian University

Indeed, after the proclamation of the unification of Hungary and Transylvania (on 30 May) and the voting of Law XIX/1848 by the Diet of Pest, to the effect that the University of Pest passed under the authority of the new Ministry of Public Instruction, the idea of a Transylvanian university in Kolozsvár/Cluj was gaining force in the framework of the projects due to the independentist government appointed by Vienna after the revolutionary upheaval of 15 March 1848.

Two major orientations were emerging in the given historical juncture propitious for radical reforms in cultural as well as political matters.

The first, already existing idea was supported by József Szabó, a medical doctor and professor of the Institute of Medicine and Surgery, who – in an article published in *Erdélyi Híradó* on 29 June 1848, entitled "Tudományos egyetem (universitas) Kolozsvárt" [A University (universitas) for Kolozsvár/Cluj] – proposed "on behalf of several outstanding sons of our town" who were interested in the advancement of science, to set up a university by unifying the efforts of the three major confessions. This was, in other words, the old project that the established confessional high schools – Roman Catholic, Calvinist and Unitarian – reunite under the same aegis, putting together their resources in terms of estate, equipment and staff to start a university, thus keeping the financial effort down to a minimum.[21] This suggestion gathered less support than the other one, because some of the would-be contributors – the Unitarians, to start with – did not wish to give up their high school. This was indeed the only institution of this type for the small Unitarian denomination and it served as a central agency for the preparation of their ecclesiastic body. In case of the unification of their *collegium* with the other two confessional schools Unitarians saw themselves in an endangered position.

The second project was proposed by Károly Szász, professor of the College of Nagyenyed/Aiud, who thought that the university must be set up by the transformation of the Catholic high school in Kolozsvár/Cluj. The new university would operate with the financial support of the state, as had been formerly planned under István Báthory and Maria Theresa. His proposal was favored by the union commission, which, on 16 August 1848, actually proclaimed the promotion of the Roman Catholic high school of Kolozsvár/Cluj

[21] *Erdélyi Hiradó*, Kolozsvár/Cluj, 1848, no. 17 (29 June), p. 65.

to the rank of a "Scholarly University" (*Tudományegyetem*), whose functioning was to be regulated after the model of the University of Pest, under the tutelage of the recently instituted Ministry of Public Education of the new Hungarian government.[22]

In the same revolutionary year, in the *Petiţia naţională* [National Petition] of Balázsfalva/Blaj, the Transylvanian Romanians also claimed their right to set up a national university, with the financial support of the state. The idea was promoted on 28 December 1848, in a petition addressed to the Emperor.[23] Immediately after the fall of the independentist Magyar government, the Transylvanian Romanians, under the leadership of bishops Andrei Şaguna and Al. Sterca Şuluţiu, demanded, in a petition addressed to the Ministry of Cults in Vienna on the 1 September 1849, the setting up of an Academy of Legal Studies of their own.[24] Further, they also requested the foundation of a Romanian university, since "the nation is short of people who are equipped with the necessary scientific knowledge to fill the political and legal positions that it is entitled to hold."[25] However, the authorities in Vienna only approved the establishment of a private university, which made bishop Şaguna return with a second petition addressed to the Emperor on 10 April 1850, followed by another, submitted by a delegation headed by the same bishop and addressed to Leo Thun, Minister of Cults, which this time only asked for a Faculty of Legal Studies in Kolozsvár/Cluj. Similar Romanian projects continued to be presented later on as well – without success – with the primary idea of arriving at the creation of an autonomous Romanian institution of higher education for secular disciplines.[26]

[22] Cf. László Makkai, "A kolozsvári kir. Ferenc József Tudományegyetem története 1872-1919", in the volume *Erdély Magyar Egyetemei. Az Erdély Egyetemi Gondolat és a M. Kir. Ferenc József Tudományegyetem története,* Kolozsvár/Cluj, 1941, pp. 152-153; György Nagy, "Egyetemi gondolat az 1848-as forradalom idején Erdélyben", in the volume *Emlékkönyv Imreh István születésének nyolcvanadik évfordulójára,* Kolozsvár, 1999, pp. 348-366.

[23] Teodor V. Păcăţian, *Cartea de Aur sau luptele politice naţionale ale românilor de sub coroana ungară,* I, Second edition, Nagyszeben/Sibiu, 1904, pp. 332, 512.

[24] Nicolae Albu, "Problema facultăţii juridice pentru românii din Transilvania după revoluţia din 1848-1849", in *Studia Universitatis Babeş-Bolyai,* Historica series, Cluj, XIII, 1968, fasc. 1, pp. 59-71.

[25] *Mişcarea naţională a românilor din Transilvania între 1849-1918. Documente,* I, eds. G. Cipăianu, S. Retegan, D. Suciu, Cluj, Fundaţia Culturală Română, 1996, p. 64.

[26] Simion Retegan, "Lupta burgheziei române din Transilvania pentru înfiinţarea unei Facultăţi juridice româneşti", in *Anuarul Institutului de istorie din Cluj*, X, 1967, pp. 307-316; N. Albu, *Problema facultăţii juridice pentru românii din Transilvania după revoluţia din 1848-1849,* quote; *Mişcarea naţională a românilor din Transilvania între 1849-1918. Documente,* I, quote, pp. 487-488; Cornel Sigmirean, "Efforts to create a Romanian system of higher education in Transylvania (1848-1872)", in the volume *University and Society. A history of*

After the revolution of 1848 was put down, the issue of starting a university in Kolozsvár/Cluj did not surface publicly for a while. Moreover, during the post-revolutionary absolutist period, the old Law Academies were temporarily forced to introduce German as the language of tuition instead of Latin and Hungarian, each of the academies evolving in a specific way. From 1850 on, the Law Academy of Nagyvárad/Oradea suspended its department of Philosophy, while in Nagyszeben/Sibiu, the Legal Studies course was developed into a Royal Academy of Legal Studies, funded by the state. In the same year, 1851, the Ministry of Education of Vienna decided the setting up of a similar Royal Academy of Legal Studies in Kolozsvár/Cluj too, on condition that the teaching language was German.

Starting with 1860, the Austrian politics concerning Hungary and Transylvania started to loosen, and the obligation to use German in higher education was removed. The project of the Kolozsvár/Cluj Law Academy was accomplished in 1863 only, when the Diet of Nagyszeben/Sibiu on 15 June of the same year, provided financial support for it, and the authorities in Vienna agreed that the language of instruction would be Hungarian. From 1868 onward, the institution decided that the curriculum would be extended to four years, so as to allow graduates the pursuit of doctoral studies at any other university.[27]

After the Austrian-Hungarian Compromise of 1867 (*Ausgleich)* and the formal unification of Hungary and Transylvania, it became increasingly obvious that Hungary was far from having enough higher education institutions, and therefore it became imperative to develop and also decentralise the existing network, hitherto heavily concentrated in Budapest.[28] This latter showed signs of overcrowding, and had difficulty catering for the growing flow of students, and appeared to fail to prepare enough specialists for the state.[29] Therefore, by the start of the new constitutional era, the chance seemed realistic to develop another educational pole likely to counterbalance or complement (at least in quantitative terms) the influence of the capital city.

On the other hand, the new political, economic and social realities, the subsisting ethnic and social tensions (at that time somewhat latent) in Transylvania, even the rivalries and political conflicts between the centre

higher education in Cluj in the 20th Century, edited by Vasile Puşcaş, Cluj, University Press, 1999, pp. 21-37. For a wider context, see S. Retegan, "Delegaţia naţională de la Viena din 1850. Contribuţia lui Alexandru Sterca Şuluţiu", in *Anuarul Institutului de istorie Cluj*, XXXVII, 1998, pp. 101-126.

[27] Cf. S. Mândruţ, "Învăţământul universitar juridic şi agronomic din Transilvania în epoca dualismului austro-ungar", in *Anuarul Institutului de istorie Cluj*, XXXII, 1993, pp. 169-178.

[28] In fact, the capital city of Budapest was created administratively via the reunion of its three components, Pest, Buda and Óbuda in 1873 only.

[29] See *Az Eötvös Loránd Tudományegyetem története, 1635-1985,* Budapest, ELTE, 1985, pp. 163-220.

and the periphery as well as the special status of Transylvania inside Hungary, all converged to claim the setting up of a higher education institution in this part of the would-be nation state, which should be integrated in the state apparatus and capable of developing ideologies promoting national unity. The idea found a particularly dedicated supporter in baron József Eötvös, the prestigious, liberal Minister of Cults and Public Education of Hungary. Of the two locations considered for the new university, Pozsony/Pressburg/Bratislava or Kolozsvár/Cluj, the latter was found to be the ideal place for setting up the establishment.

In the second half of the 19th century, Kolozsvár/Cluj was the biggest town in Transylvania, a region that already had a valuable academic tradition and a valuable past in the promotion of science through predecessors such as István Báthory, Gábor Bethlen, János Apáczai Csere, György Aranka, Gábor Döbrentei, Imre Mikó and others. It was an ethnically and socially rather homogeneous, Magyar dominated settlement (contrary to most sizable townships in the region – or, for that matter, Hungary as a whole), thus lending itself for purposes of symbolic identification as a regional capital of the Hungarian nation state. As concerns religion, the population was divided between the main denominations active in Transylvania. At the 1880 census the town recorded a total population of 32,831 inhabitants, out of whom the Roman Catholics and the Calvinists were almost equal in number (11,127 for the former, 11,071 for the latter); there were also 5,529 Greek Catholics, 1,299 Evangelical Lutherans, 1,010 Greek Orthodox, 1,047 Unitarians, and 1,639 Israelites. The latter were actually almost entirely assimilated Hungarians of the 'neolog' (reform) persuasion – though, for political reasons, even ethnic Romanians were willingly considered at that time as "Hungarians of an eastern religion". As to mother tongue, the census recorded an overwhelming majority of Hungarians (23,676), as compared to 5,618 Romanians and 1,437 Germans, the rest being made up of Slovaks, Ruthenians, Serb-Croats, etc.[30] In addition, the town was considered the historic capital of Transylvania, a space that represented a territorial unit with numerous specificities. Besides the fact that it was situated somewhat far from the metropolis, the population of Transylvania had reached 2.15 million.[31] After turning Transylvania into an Austrian province as a result of a diploma issued by Emperor Leopold I, Kolozsvár/Cluj became the provincial capital city[32] – in the administrative seat of which even the university was hosted at the beginning – and in 1786

[30] *Recensământul din 1880. Transilvania,* coord. Traian Rotariu, Cluj, Edit. Staff, 1997, p. 135. (In the context of the current political-administrative realities, the volume processes the data from *A Magyar Korona országaiban az 1881. év elején végrehajtott népszámlálás főbb eredményei megyék és községek szerint részletezve,* II, Budapest, 1882).

[31] In 1869, 14% of the population of the Kingdom of Hungary (*Magyar statisztikai közlemények,* vol. 27. p. 7).

[32] *Guberniu* (in Romanian).

it became the centre of the county bearing the same name. One of the two Royal District Tables also established its headquarters here.[33]

It was a fairly modern town, with imposing edifices, in which the Renaissance and Neo-Renaissance, Baroque, Classical and Neo-Classical styles of architecture achieved an often impressive blend. It was connected to the countrywide railway network and, since 1871, it had gas lighting.[34] Therefore, the town appears to have been historically preempted, in a way, for the seat of the new University, all the more that there was already an institutional nucleus represented by the Law Academy and the Institute of Medicine and Surgery. The University was not only designed to be a centre of scientific development and production, but also an engine of the efficient exploitation of human and spiritual resources of the region. In other words, the University of Kolozsvár/Cluj had to be not only the product, but also the supporter of the modernisation process that had started unfolding in Hungary.

In terms of political symbolism, the new University was based on the idea of national emancipation and unity. It was conceived of in the framework of the integration into and harmonisation with Hungary proper of this eastern geographic region of the country, which had been under the direct authority of the Court in Vienna for a century and a half.

József Eötvös was probably the first to think coherently about a plan to reform the Hungarian higher education system and he was also known for his efforts for the most efficient integration of Transylvania in the state structure, initiated by the 1867 act. It was not accidental that he paid a lot of attention to the seat of the future university about which, until 1859, he did not know much. This was also the reason why, once in the position of Minister of Cults and Education, he appointed the famous professor Károly Szász[35] of Nagyenyed/Aiud as state secretary, the very personality who, in 1848 already, had developed a university project for Kolozsvár/Cluj. In addition, the strong connections that József Eötvös had with Imre Mikó – looked upon as the "Széchenyi of Transylvania" –, and the similarity between their aspirations were additional sources of his interest in the project.[36] Eötvös

[33] For further information on this period, see Péter Sas, "Kolozsvár a századfordulón. A hagyományőrző, modern nagyváros", in *Művelődés*, 50, 1997, no. 10, pp. 40-44.

[34] About the town, also see Maria Mirel, "Contribuţii privind dezvoltarea urbanistică a oraşului Cluj în prima jumătate a secolului XIX", in *Acta Musei Napocensis*, XII, 1975, pp. 301-317; Mircea Ţoca, *Clujul baroc,* Cluj, Edit. Dacia, 1983; Ákos Egyed, "Kolozsvár vonzása és vonzáskörzete a XIX században", in *Korunk*, 41, 1982, no. 4, p. 279-286; Károly Kós, "Középkori város – korszerű város", in *Korunk*, I, 1990, no. 3, pp. 344-354.

[35] Zsigmond Vita, "Szász Károly, a műszaki értelmiség nevelője" in *Korunk*, 42, 1983, no. 8, pp. 653-657.

[36] See also József Galántai, *Nemzet és kisebbség Eötvös József életművében,* Budapest, Korona Kiadó, 1995.

came to Kolozsvár/Cluj for the first time in 1859, as a representative of the Hungarian academy, to attend the inauguration of the Transylvanian Museum Association (*Erdélyi Múzeum Egyesület*), an organisation that had been planned for a long time to coordinate the scientific and cultural activities of Hungarians in Transylvania, and which was actually destined to an important role in this field. Once back in Budapest, in a plenary session of the Academy, József Eötvös made a presentation of his trip, stating that the fear that Transylvania might want to separate culturally from the rest of Hungary was absolutely unjustified.[37]

In fact, the concrete initiative to set up a university in Kolozsvár/Cluj also belonged to professors of the Academy of Legal Studies in town, who were aware of the scholarly backwardness of the old establishments. But the origin of their support also lay in the desire to improve their own professional and social status, since their membership in a university staff would make their position comparable – formally equal – to that of their counterparts in the University of Budapest. The system of "Academies" offered them indeed little hope to play a significant role in the field of specialised scholarship. Lecturers at the Institute of Medicine and Surgery were particularly frustrated as regarded the chance to carry out serious research work, due to the scarcity of available equipment to this effect. In addition, in 1868, a National Commission for Public Healthcare was set up in Budapest, which in 1869 proposed that, in general, courses of gynaecology and surgery should be removed from the curriculum, because they were not adequate to the requirements of the time. Thus, the Institute of Cluj was in an uncertain position, which contributed to the increased state of anxiety of the medical teaching staff in Kolozsvár/Cluj.

The movement of intellectual emancipation generated not only corporate actions, but also individual initiatives, including press campaigns and the mobilisation of personal connections with influential circles in Budapest. In this respect the close contact and ideological affinities between Imre Mikó and József Eötvös appear to have been decisive.

Subsequent to proposals emanating from professors of the academy of Legal Studies, presented in the speech of Áron Berde,[38] that the Institute of Medicine and the Academy of Legal Studies be changed into university departments, on 8 February 1868, József Eötvös asked the two institutions for concrete suggestions as to their reorganisation.[39] On 24 February, the

[37] György Kristóf, *Báró Eötvös József utazásai Erdélyben,* Cluj/Kolozsvár, Minerva Irodalmi, 1932, p.15 (in the series "Az Erdélyi Múzeum-Egyesület Kiadása", no. 42).

[38] Also see György Gaál, "Berde Áron pályája a tanügy és tudomány szolgálatában", in *Keresztény magvető*, Cluj/Kolozsvár, no. 4/1992, pp. 234-260; idem, "Berde Áron, Erdély első közgazdász professzora", in *Az erdélyi magyar gazdasági gondolkodás múltjából (XIX-XX. Század),* ed. József Somai, Cluj/Kolozsvár, Romániai magyar közgazdász társaság, 2001, pp. 113-122.

[39] Sándor Márki, *A M. Kir. Ferenc József Tudományegyetem története 1872-1922,* Szeged, 1922, p. 31.

government in Budapest discussed the issue and asked for a report on the possible modalities of how to set up a university in Cluj. At the same time, negotiations were held with the Transylvanian Museum Association, founded a decade before, to transfer its patrimony to the university for a period of fifty years, especially its impressive library and scientific collections, including the premises where they were held, so as to provide an infrastructure for a high quality institution of advanced learning. Shortly afterwards, on 2 April 1868, the two existing academies in Kolozsvár/Cluj submitted a memorandum including their proposals to the ministry. The memorandum contained the basic principles to guide the foundation of the new university. In September 1869, during another visit to Transylvania, József Eötvös stayed in Kolozsvár/Cluj for three days, gathering information on issues related to the university, and promised firmly on that occasion to further the project.

On 11 May 1870 Eötvös indeed submitted a set of draft laws to the Parliament in Budapest, regarding the reorganisation of higher education in Hungary. Among them was Law no. 429 stipulating the setting up of the University of Kolozsvár/Cluj, justified by the fact that "the most appropriate place for a second university in Hungary is Kolozsvár, which is the social centre of the entirety of Transylvania and the regions which are less well connected to Budapest."[40] According to the draft law, the University of Kolozsvár/Cluj was to include three faculties, after the German model, the humanities and the sciences belonging to the same 'Philosophical faculty'. Later on, in 1871, a few intellectuals of Kolozsvár/Cluj published an article entitled "A kolozsvári egyetem mint kultúrai szükséglet" [The University of Cluj as a cultural need],[41] which was sent to all the members of the Budapest Parliament. They intended to reconcile the political elite in the capital with Transylvanian public opinion. Though archive sources are not very informative in this respect, one can talk about the mobilisation of intellectuals in Kolozsvár/Cluj in a genuine pressure group, which took concrete action vis-à-vis political decision-makers in Budapest. Obviously, this "lobby" would be worth investigating and analysing in detail, in order to decode the messages and mechanisms that permitted the finalisation of the project of the second Hungarian university.

Before the parliamentary commission (including 15 members) gave its approval, József Eötvös died and the issue of the second university was postponed for a short time. On 29 May 1872, King Franz Josef I finally authorised

[40] Apud György Gaál, *Egyetem a Farkas utcában. A kolozsvári Ferenc József Tudományegyetem előzményei, korszakai és vonzatai,* Kolozsvár, Erdélyi Magyar Műszaki Tudományos Társaság, 2001, pp. 40-41.

[41] The 70-odd-page volume was written by Ernő Mátrai and was published in Pest, at the Aigner Lajos Printing House (cf. Cluj/Kolozsvár University Library, no. 92972).

Tivadar Pauler, the new Minister of Cults and Education, to present the draft law and its budgetary provisions to Parliament.[42] The apparent adjournment could not be blamed on political reservations, but rather on the wish of the government to develop a comprehensive law, in the perspective of a thorough nationwide modernisation of elite training in the whole country, including the University of Budapest. The draft developed by Pauler contained 12 paragraphs, and differed from the previous one by that the University was organised into faculties.

Even before the approval of the Parliament, Franz Josef I ordered the organisation of the University. Prime Minister Menyhért Lónyai, accompanied by two other ministers, Tivadar Pauler (education and cults) and Lajos Tisza (communications), came to Kolozsvár/Cluj on 11 June 1872 to prepare the opening of the establishment. They searched for the appropriate building to house the institution, and finally decided on the old seat of the county administration. On this occasion, they publicly announced the availability of teaching positions.[43] In parallel, in Budapest, the lobbying for the new university without institutional artifices and hybrid solutions was taking place, invoking, for instance, the feasibility of an older project of János Apáczai Csere – a leading cultural figure of Hungarian Transylvania in the first half of the 18th century[44]. In the plenary session of the Hungarian Academy on 27 June 1872, Károly Szabó presented Apáczai's scheme, highlighting the personality of the author, who – through his work – militated for a thorough reform of the educational system and for the university as an urgent issue of his time, "which cannot be delayed any more". The manner in which the topic was elaborated on at the Academy, the reference to János Apáczai Csere, the description of the obstacles that the document encountered until it was made public (its successive transfer from the collections of the Reformed College of Nagyenyed/Aiud, to Aranka, to Imre Mikó and to the Transylvanian Museum Association), all confirm the resolute support given to the idea of the new university by the dominant Hungarian scholarly establishment.[45]

The task to submit the draft law to the Parliament (17 September 1872) was to be Ágoston Trefort's, the new Minister of Cults and Public Education,

[42] A report of the Parliamentary Commission on the draft law to set up the University of Kolozsvár/Cluj was published also in the local newspaper *Kelet*, Kolozsvár/Cluj, II, 1872, no. 44 (24 February).

[43] Publishing the call for applications and listing the vacant positions in *Magyar polgár*, Kolozsvár/Cluj, VI, 1872, no. 150 (4 July).

[44] Ernő Fábián, *Apáczai Csere János. Kismonográfia,* Cluj/Kolozsvár, Edit. Dacia, 1975; also see Apáczai Csere János, *Magyar Encyclopaedia,* including an Introduction and edited by József Szigeti, Bucharest, Edit. Kriterion, 1977.

[45] *Apáczai Csere János, Barcsai Ákos fejedelemhez benyújtott terve a magyar hazában fölállítandó első tudományos egyetem ügyében,* presented by Károly Szabó, Pest, Eggenberger-Féle Akad. Könyvkereskedés (Hoffmann és Molnár), 1872.

whose name was not only associated to the foundation of the new University, but also to energetic efforts to overcome the hardships inherent in its organisational beginnings. The King promulgated the draft law which was passed by Parliament on 12 October 1872. From this day on, articles XIX and XX of 1872 provided for the existence of a University in Kolozsvár/Cluj – the second modern institution of that sort in Hungary – organised according to the same functional regulations as that of the University in Pest.

Shortly afterwards, in 1869, the Croatians also set up an institution of higher education in Zagreb, following the pattern of symbolic self-assertion of new-born east European nation states. It began to operate officially on 19 October 1874, also under the name of "Franz Josef", the reference to the Emperor representing the loyalty of Croatians (at that time still associated with anti-Hungarian independentism) to the House of Habsburg. But the Zagreb institution remained for long incomplete, lacking a Faculty of Medicine.

The beginnings of the new University

Therefore, Law XIX laid the foundations of the University of Kolozsvár/Cluj, according to the principles of liberal education, much along the Prussian-German model, influential in the region. In concrete terms, until the development of specific functional dispositions, the regulations of the Unversity of Pest were applied in Kolozsvár/Cluj, too.

From the organisational point of view, the University had the originality of having four faculties, but not exactly the same as in Budapest: Legal and Political Studies, Medicine – including a two-year course of Chemistry –, Philosophy (Letters and History) and Sciences. Thus, unlike in Budapest (and in the traditional German pattern), Theology was absent and the Philosophy faculty was divided into Humanities and Sciences, following in this respect the Napoleonian system of French faculties. The faculties were endowed, as usual, with internal autonomy, headed by annually elected deans, while the whole University was presided by the rector and managed by the University Council with some independence (given the constraints of the state allocated budget).

Both the ordinary and the extraordinary (assistant) professors earned an annual salary, while the rest of the staff (consisting essentially of academically qualified 'private lecturers' – *Privatdozenten*) received a stipend depending on the lectures they delivered. Professors were appointed by the King, following the recommendations of the faculty council and the proposals of the Ministry of Cults and Education. Private lecturers gained the right to teach from the same minister, depending on their specialisation, upon proposals made by the faculty.

In addition to the Faculty of Philosophy, Letters and History, and that of Mathematics and Sciences, it was decided to establish a Pedagogical Institute

– relying on the model of Budapest – to train secondary school teachers. On 13 January 1873, János Szamosi was elected as its director, and at the same time the first training course started. However, functioning proper only began in the 1873/4 academic year, with 16 ordinary students, future teachers, each benefiting from a 300-forint grant. Also in 1873, the National Commission was set up for the examination of candidates to secondary teacher's positions, under the presidency of Sándor Imre, and the first vice-president and later leader of the institution, Ottó Homán. The latter would become one of the prominent personalities of the Hungarian cultural establishment, serving later as general director of the school district in the area of Budapest. The regulations of both the Pedagogical Institute, and the Examination Commission changed several times and the teacher education institution was several times under the threat of dissolution. It was thought that one Pedagogical Institute in Budapest would suffice for the country, so the abolition of the one in Kolozsvár/Cluj was demanded. The problem generated heavy discussions, including in the press, until a ministerial commission came to Kolozsvár/Cluj again in 1874 only to conclude that the functioning of the Institute was satisfactory, and that its dissolution would prejudice the training of future teachers. Despite this, the Institute was faced with financial problems all the time, and until 1918 it was never complete with a gymnasium of pedagogical application *(mintagimnázium),* like its counterpart in the capital city.

Shortly after the adoption of the foundation law, the first 34 ordinary and the 5 extraordinary professors were appointed to the four faculties, as the result of a contest, among 120 applicants. On 19 October 1872, in the hall of the Roman Catholic gymnasium, the professors took their oath and the University formally started its operation in the presence of the royal commissioner Imre Mikó.[46] The first rector was a professor of the Faculty of Legal Studies, Áron Berde, who had held the same position at the local Law Academy. The deputy rector was Sámuel Brassai,[47] the famous mathematician, a corresponding member and later full member of the Hungarian Academy. Their investment in their positions took place on 10 November, an event which occasioned ample festivities.

The activity of the University began effectively on 11 November 1872[48] with 258 students. Abroad, the new university was only announced in 1874

[46] Cf. *Magyar Polgár*, Kolozsvár/Cluj, VI, 1872, no. 242 (22 October).

[47] For further information about the two, see *Vasárnapi újság*, XIX, 1872, pp. 657-658 (including their portrait). Also see György Gaál, "Brassai Sámuel és a kolozsvári egyetem", in *Nyelv és irodalomtudományi Közlemények*, Cluj/Kolozsvár, 41, 1997, no. 2, pp. 155-169. (Reprinted in György Gaál, *Egyetem a Farkas utcában. A kolozsvári Ferenc József Tudományegyetem előzményei, korszakai és vonzatai,* Cluj/Kolozsvár, Erdélyi Magyar Műszaki Tudományos Társaság, 2001, pp. 179-197).

[48] About the festivities and the speeches delivered, see also *Magyar Polgár*, Kolozsvár/Cluj, VI, 1872, no. 259 (12 November).

through the Hungarian Ministry of Foreign Affairs. The University of Padova was the first to send its congratulations.

The divisions of the university included, as mentioned, four faculties, with a seperation of the humanities and the natural sciences. This arrangement was unknown elsewhere, outside France and – uniquely enough in the German academic market – Tübingen. In the beginning, József Eötvös wanted to open a Faculty of Protestant Theology too, since there had been attempts to attach the Roman Catholic and Greek Catholic Theologies as well to the University. All these endeavours proved to be unsuccessful. The issue of theological preparation of the different confessions was solved differently later. In 1895, a Faculty of Calvinist (Reformed) Theology was set up in Kolozsvár/Cluj as a distinct institution, given the liberal atmosphere of the epoch.[49]

At the beginning, as mentioned above, the main building of the University was the old estate seat of Kolozs county. The Faculty of Legal Studies went on to operate for a while in the Catholic Gymnasium, where the Academy of Law had been located before, and the institutes of the Faculty of Medicine were temporarily placed in the building of the Karolina Hospital.

For long after its foundation, the Transylvanian university was considered second rate, compared to its counterpart in Budapest. Its establishment was regarded by many as a concession made to the vehement requests of the Magyar political and cultural leaders in Transylvania, or – as István Apáthy expressed it later at the 40th anniversary of the University – a kind of symbolic "confirmation" of the union of the region with Hungary[50]. It could thus be looked upon by candidates to higher degrees as well as professors as an antichamber of sorts for the University of Budapest. Against such an image, local academics did their best to stand up from the very beginning, as did the rector of the University, Henrik Finály, in his very inaugural speech on 12 October 1874. He stressed the manifold significance of such an establishment and its importance for the development of the region.[51] Thanks to its historically well established academic tradition, the number of its confessional gymnasiums, the private cultural collections from different aristocratic families, the flourishing cultural infrastructure of the town (theatre, museum, publishing houses, press), its architectural patrimony, etc, Kolozsvár/Cluj was far from deserving the label of a merely "provincial university city".

[49] Géza Nagy, *A Kolozsvári Református Theologiai Fakultás története,* Cluj/Kolozsvár, Az Erdélyi Református Egyházkerület kiadása, 1995.

[50] István Apáthy, "Egyetemeink bajairól és azok orvoslásáról", in *Beszédek, a melyek a kolozsvári M. K. Ferencz József Tudományegyetem alapítása XL évfordulójának ünnepén tartattak* (in the series *Acta Universitatis Litterarum Regiae Hungaricae*, fasc. II), Kolozsvár, Nyomatott Ajtai K. Alebert Könyvnyomdájában, 1912, p. 26.

[51] Cf. *A kolozsvári magyar királyi Ferencz József Tudomány Egyetem története és statisztikája,* Kolozsvár, Ajtai K. Albert Könyvnyomdája, 1896, p. 49.

In spite of all these, at the beginning of the University, the conviction prevailed about its lack of functionality. It was often regarded as a source of unnecessary expenditure (and no income), and this was clearly reflected in the budget allocated to it in the next two decades, a budget falling short of the needs of the new institution. The fact led to the submission of numerous complaints and memoranda, addressed by local professors to the central forums, which led the minister of cults and education Ágoston Trefort (in fact, one of the people having doubts about the usefulness of the University) to admit in Parliament that "the needs of the University of Kolozsvár/Cluj are yet too serious, and the repeated requests, worries and complaints in the memoranda of the professors of Kolozsvár/Cluj are not unfounded."[52] However, Trefort was much concerned with the least details of the administration of the University, always imposing rigour and order in the good management of funds. First of all, the allocated budget was for mere subsistence, not for development; the University had no premises of its own equipped for its specific educational and scholarly needs, and many of the disciplines offered in the curriculum had not even a specialised staff. Such was the case of important branches like theoretical geography and physics, for example. In the first year, all the faculties had a total of 40 ordinary and extraordinary professors, and 11 assistant professors only.[53] The few local initiatives, as well as the funds supplied by the Town Hall of Kolozsvár/Cluj for awards, or the creation in Szamosújvár/Gherla in November 1873 of two foundations, destined to collect funds in support of the University, etc, all this was far from enough to complement the absence of massive investments requested for an efficient new institution of higher education.

Though, legally speaking, the two Hungarian universities were equal in rank, in fact, the government and the ruling elites – both materially and spiritually – favored the metropolitan institution. The press of the time did not abstain from ridiculing the Kolozsvár/Cluj establishment for the scarcity of serious students and the eager claims of its professors for pay raises – as well as the benefit of the official rank of "excellency" *(méltóságos úr).* Obviously, there were shortcomings in the way the government distributed its subsidies, but the main responsibility for this image lay probably with the Kolozsvár/Cluj staff itself. Some of them saw their position essentially as a means of obtaining a similar one in Budapest,[54] while others were satisfied with the status they had without making notable efforts to enhance the scholarly prestige of the University, all the more that their initial appointment was far from being always grounded on criteria of purely scholarly

[52] L. Makkai, *A kolozsvári M. Kir. Ferenc József Tudományegyetem története, 1872-1919,* Budapest, 1942, p. 7

[53] For a critical position concerning the bad management of the University, see *Kolozsvári közlöny*, 1872, no. 233 and no. 235.

[54] From its opening up to 1918 no less than 39 professors moved to Budapest.

merit. In fact, from this last perspective, the situation did not change much until the end of the 19th century. Even the local press happened to highlight the lack of normal academic relations among professors and students as masters and disciples – or the "deplorable malfunction" –, a situation generating no intellectual ambitions proper, but the development of partnerships of mutual interest, based on "letters of protection", the promotion of the professor's self-image, the sense of recourse to "influential persons" for the promotion of academic careers as a substitute for scholarship.[55]

In 1912, István Apáthy summed up his vision of the initial development of the University in a harsh statement. It started its activity with "a sponge and two pieces of chalk", and its entire evolution was placed under the sign of mistakes made at the outset, so that in the first two decades of its existence the University "stayed at the level of an old gymnasium, i.e. of a provincial Academy of Legal Studies and of a School of Surgery." The lack of decisive educational reform adapted to modern times, replaced as it was by petty legal stipulations, blocked the chances of a fundamental renovation of the University of Kolozsvár/Cluj, together with the whole system of elite training in Hungary.[56]

At the same time, after the enthusiasm of local public opinion at the outset, to have gained for the town the status of a university centre, for a long time the activity of the institution did not raise much interest among rank and file citizens of the town, either. Reading the local press of the last quarter of the 19th century, one can find that events linked to the University were seldom presented. "All these prove – an editorial of the *Kolozsvári újság* stated – that in our town, unfortunately, the University does not hold the place that it should in a healthy national culture, with deep roots." One of the causes mentioned was the inadequate organisation, from the setting-up of the University, in agreement with the local traditions and specificities, its entire activity having too little to do with the "cultural aspirations" of the epoch, as there was a gap between the retrograde manner of some professors to deal with science, and the social-cultural progress that the society had recorded up to the end of the century. For this reason, the students here always seem disoriented when confronted with various intellectual currents of modernity, and between them and the professors there were, in principal, only "relations of commercial counselling", in which the diploma – the piece of paper – seems to be the only reason for being a student.[57]

However, these were hardships inherent to any beginning, characteristic of any provincial university of the time, which had to overcome not only the complex of marginality, but also economic, social and local political obsta-

[55] "A tanév vége", in *Kolozsvári újság*, I, 1901, no. 45 (20 June), p. 1.

[56] István Apáthy, *op. cit.,* p. 14. Also see *Kolozsvári Hirlap*, XIII, 1912, no. 124 (30 May), pp. 3-4.

[57] "Az Egyetem", in *Kolozsvári újság*, I, 1901, no. 24 (30 May), p. 1.

cles. Also, the fragility of the University of Kolozsvár/Cluj at its beginnings must not be viewed separately from the fragility of the new state construction of Hungary in the post 1867 years, when the whole society concerned entered in a process of accelerated modernisation, which demanded big investments in a variety of fields. Not accidentally, following massive investments in urbanisation, beginning with the year 1895, significant funds were going to be allocated for the new building of the University and the campus of the medical faculty clinics, the latter receiving the best equipment available at that time.

Step by step, the University of Kolozsvár/Cluj would also prove its academic usefulness and assert itself as an academic rival – not an equivalent – of Budapest.

Only a decade after its start, the number of students doubled, most of them being of Transylvanian origin. This growth confirmed the success of the young university, in which not many had earlier believed, bringing advantages to the state itself. The tenacity of the staff, the results obtained in structuring the curricula, the increasing number of students, all converged to convince Minister Trefort to give up his intention to move the university to Bratislava. He became, indeed, one of the most enthusiastic supporters of the Transylvanian option. In fact, the state itself began to show more and more interest for this University at the end of the 19th century – manifested in increased funding –, when intellectual capital and productivity started to play a significant role in the modernisation of Hungarian society. In other words, the changing of the demographic balance of students between Kolozsvár/Cluj and Budapest exerted a real pressure upon governmental decision-makers to invest more in the Kolozsvár/Cluj University. Besides the state authorities, the reformers heading the Ministry of Instruction and Cults, the lobby of local university professors, the influence and the aspirations of the provincial elite (whose offspring made up the bulk of students), played a significant role in the later evolution of the establishment.

Discontent with the centralisation of higher education, and the poverty in which this provincial University found itself, preventing it from having a more significant impact in Hungary – and in Transylvania in particular – started to diminish after 1890 with the University gaining more facilities, a guarantee of its further progress. This evolution was due not only to the investments in excellent equipment (quite visible by the end of the century), but more generally to fundamental changes in the Hungarian society. This resulted in the unprecedented growth of demand for elite training since the 1890s – following decades of stagnation, which both ensured and justified educational reforms and new investments.[58] The increasing number of stu-

[58] On the problem of stagnation of the demand for higher education in the 1870s and 1880s, see Victor Karady, "A középiskolai elitképzés első történelmi

dents in the Faculty of Legal Studies, for instance, beginning with the end of the 19th century, revealed a newly prevailing attitude among provincial elites, whereby completed gymnasium studies (*Matura, érettségi*) became a must to secure a gentleman's status (*úriság, úriemberség*) and an academic degree (especially a doctor's degree, presentable at self-introduction and social occasions) a desirable complement for embarking upon a gentlemanly social career. What was perceived by contemporaries as an "obsession with titles" (notably with academic references) can also be interpreted as an indicator of modernity, whereby in the long run educational credentials would replace or complement inherited social assets (nobility, "good family" connections, symbolically over-invested estates and other properties) for the achievement of elite positions.[59]

Due to these changes of mentality in Transylvanian society, the position of university professor of Kolozsvár/Cluj, as well as that of the student corps began to gain a better appreciated status, thus representing a pole of attraction for candidates to academic careers.

Of all the branches of study, the Faculty of Medicine benefited probably the most. Its image improved radically, due among other things also to major discoveries made in this field at the end of the 19th century, improving the social prestige of medical professors more than that of the other academic staff. On the other hand, even the modern state dedicated a hitherto unprecedented attention to matters of public health – via the new imperatives and possibilities to further public hygiene, the eradication of different infectious diseases, the rising living standard in urban setting (and, hence, the enhanced private expenses for healthcare) – making healthcare an integral part of state policy. This is the reason why the Medical Faculty in Kolozsvár/Cluj was also the first to attract academic investments, in the form of new buildings and special technical facilities. It was an essential part of a regional policy of healthcare to extend the size and improve the qualification of the medical corps, in order to satisfy the minimal needs in this rather under-equipped corner of the kingdom, suffering from acute general shortage and bad territorial distribution of the medical personnel, a region often marked by the contradiction of "sick without doctors, and doctors without sick."[60]

Since the 1890s there was also much progress in the Faculty of Sciences which, until the threshold of the World War, had no adequately defined functions, with an incomplete curriculum and an imperfect

funkcióváltása (1867-1910)" [The first functional change of the Hungarian secondary school system], in *Iskolarendszer és felekezeti egyenlőtlenségek Magyarországon (1967-1945)* [School system and denominational inequalities in Hungary, 1867-1945], Budapest, Replika kör, 1997, 169-194.

[59] István Apáthy, *op. cit.* p. 25.

[60] "Orvosok államosítása", in *Kolozsvári újság*, Cluj, I, 1901, no. 115 (30 August), p. 1.

organisation. But there again, though it had no calling to train practitioners, like the Polytechnic College, the Faculty managed to turn to profit the new discoveries in science and technology at a time when Transylvania also entered into the industrial age. It was no accident that disciplines of applied sciences (electricity, chemistry), were in serious search for students. Moreover, some important discoveries were henceforth due to local efforts. In 1909 professor István Apáthy (1863-1922) founded one of the most modern Institutes of Biology in contemporary Europe. Between 1896 and 1900, the Institute was instrumental in publishing two volumes that brought fame to its staff as "the most important micro-technicians of the era" (Theodor Boveri). Apáthy developed a technique that bears his name and for the acquisition of which a number of internationally established scholars – such as S. Mollier from Munich, S. Platon from Baltimore, J. Boeke from Amsterdam, and V. Widakovich from Buenos Aires, among others – came to Kolozsvár/Cluj. Despite all these, the curriculum and the pedagogical policy, through which so many new courses were promoted, did not gather many students beyond those who limited their ambitions to a teaching career in a gymnasium.

Still, the situation was better in some other applied disciplines. The promotion, for instance, of economics for experts and managers of the new industries answered to sizable public demand. Since classical universities were not organised at that time to satisfy such needs, new institutions were designed to this effect. Such was the case of the Academy of Commerce in Kolozsvár/Cluj too, which also prepared a numerous contingent of students for the faculties of Law and Political Sciences for further or complementary studies.

Obviously, such progress achieved in Kolozsvár/Cluj was strongly connected with the general evolution of higher education in Hungary. Still, it also depended on local circumstances.

As we have already shown, ever since the setting-up of the University, there was much discrepancy between its goals and means. This appeared to be particularly visible towards 1900, when the issue of buildings started to seriously influence the quality of teaching. Substantial new investments had to be decided upon to change this predicament. The first concrete sign of such evolution was the beginning of construction work on the new building of the Institute of Chemistry (1880), followed by other institutions (especially the medical clinics) and the main university building. The completion of the latter transformed symbolically the hitherto mediocre public status of the University. It generated enthusiasm in both the teaching staff and the students, but also among rank and file citizens of the city, which, by the same token, could first regard itself as a real "university centre". Although the design of the main building was approved by the Ministry of Cults in Budapest on 25 August 1880, the very day when Károly Haller took over the

Rector's position from Sámuel Brassai[61] and was sent to Bucharest to negotiate with the entrepreneurs who were going to do the construction work,[62] various circumstances delayed the works for another decade, generating new cause for disappointment among local citizens.

The problem was overcome though, after a while. On 4 January 1881 – following the proposal of Minister Trefort the King issued a document to establish the University under the name of "Franz Josef Hungarian Royal University", which symbolically gave a new aura to the establishment. Moreover, in 1887 the Emperor came personally to visit the University for the first time. This was followed by another visit on the occasion of the inauguration of the new main building (1895).[63] The University was also granted the right of "*promotio sub auspiciis Regis*"[64], which completed the legal arrangement securing to it a status formally equal to that of its counterpart in Budapest.

Kolozsvár/Cluj as a mature academic centre of the late Dualist Period

After the death of Trefort (1888), the new minister of Education, Baron Gyula Wlassics and his own followers showed increased interest for the University of Kolozsvár/Cluj. The initial organisational regulation, meant to be a temporary one, was several times amended with the goal to bring it into line with the requirements of modern education, in harmony with the general educational reforms that were being promoted in Hungary before the World War. In 1890 the system of examinations was changed, and in 1892 a new regulation was issued for the doctoral examinations in philosophy. The regime of study control was made much more coherent than previously. The regulation of 1892, regarding studies, discipline and fees brought along further important changes. In 1895 women were admitted to some university courses and degrees. New disciplines were introduced into the curriculum and, as a consequence, new departments were established. Since there was

[61] State Archives of Cluj/Kolozsvár, *Franz Josef University, Rector's office,* dos. 1/1880. Károly Haller (1836-1911), professor of the faculty of law, member of the Liberal party, later – in 1889 – a representative in the Budapest Parliament. Significantly enough, in 1884 he became the mayor of Kolozsvár/Cluj, and it was during his mandate that some of the important new buildings were constructed, which changed the face of the city.

[62] State Archives of Cluj/Kolozsvár, *Franz Josef University. Rector's office*, dos. 8/1880.

[63] Only after the visit to Kolozsvár/Cluj of Albin Csáky, Minister of Education, on 19 June 1890, was the beginning of works at the central building urged as an emergency issue, the Budapest architect Károly Meixner, followed by Ignác Alpár being trusted with the execution of the project.

[64] On the building, also see Attila T. Szabó, *A Ferenc József tudományegyetem építkezéseinek története,* Budapest, Athenaeum, 1942.

no theology attached to the University, and given the wish of many to maintain a relationship between advanced confessional training and academe, in 1895 a new regulation allowed students at the Calvinist Theological Academy of Kolozsvár/Cluj to attend courses (10 hours/week) at the departments of Philosophy and Mathematics, and even to obtain a doctoral degree in Philosophy, granting them the rights that ordinary students enjoyed. In 1897 members of the training college of the Piarist Congregation "Kalazantinum" as well as the Unitarian Theological Academy were granted the same rights. Later a similar arrangement was made between the University and the Academy of Commerce (1904).

Thus, the end of the 19th century marked a period of extraordinary development of the University, which had established numerous international connections, owned a very well endowed library[65], several modern research institutes, a substantial teaching staff and a fast expanding student body. In 1899 a new category of auxiliary teaching staff was introduced, that of "coordinator of works".[66] This solved the problem of teaching in several hitherto understaffed disciplines. In this context, on 21 March 1900, minister Albert Berzeviczy declared in Parliament: "Today, everyone can see clearly that the University of Kolozsvár/Cluj is not only an instrument meant to serve the private interests of persons, as some believed at the beginning, but an extremely important and substantial vehicle (landmark) of national culture. Its development and flourishing is the most brilliant negation of the comfortable skepticism, fed by a few for reasons not merely financial, regarding the existence of a third university."[67] The University was indeed always thought of highly by ministers of education, which may be proven by the frequent visits they paid to it: Trefort in 1881 and 1884; Albin Csáky in 1890; Wlassics in 1902; Albert Berzeviczy in 1904; Albert Apponyi in 1907 and 1917; János Zichy in 1910; Béla Jankovich in 1913, etc.

The consolidation of faculties by the enhanced qualification of professors, and the equipment and materials they had at their disposal, as well as the inclusion of disciplines that undoubtedly served the general progress of society, changed the status of the University as compared to other higher educational establishments. One of the main problems that affected the Transylvanian University was the difficulty encountered in the introduction of new branches of study, an uneasy mechanism that needed notably, among other things, the approval of the Ministry of Education, which had to budget the new departments. There was, however, some freedom left to the faculties as regarded the hiring of extraordinary professors, which contributed to the

[65] The University Library only obtained a new building in 1907 following a design of Flóris Korb and Kálmán Giergl, which drew upon the plan of the university library in Basel.

[66] *Şef de lucrări* in Romanian, a position between assistant professor and associate professor in the academic hierarchy.

[67] L. Makkai, *op. cit.,* p. 9.

development of new disciplines. Despite all these, the tendency of the political authorities to closely control local academic activities brought out the bureaucratic nature of ties between the Ministry and the University, also acting as an obstacle to the good functioning of the latter. In practice, the widely declared autonomy of the University, especially in matters economic and administrative, resulted in often severely negotiated arrangements between the local academic and the central ministerial authorities. The University submitted so many memoranda to the government that, after a while, the ministry stopped answering, invoking, for instance, on 25 October 1893, that they were so conceived that "given the number of different opinions (and sometimes contradictory ones), the proposed regulations cannot be discussed adequately".[68] Things evolved in such a manner that in 1906 the Council of the University advised that the rector should not be elected for a year, as it had been done, but for a longer period, so that coherent and longer-lasting projects could be articulated, especially in the administrative field, as a sign of "healthy reform".[69]

Of the two functions of the University, that of scholarly research and professional training, the general climate of the region and the available resources granted priority to the latter, although one cannot state that training centres were encouraged to develop equally in all domains. It was rather a sort of utilitarianism and speculations about specific local opportunities, especially in the case of the Law Faculty, that prevailed.

Over half of the students of the University studied law, so much so that, at country level, the Kolozsvár/Cluj Legal Faculty achieved a veritable leadership, even compared to Budapest, let alone provincial law academies, by the number of students it attracted and the diplomas it issued by the early 20th century. While in 1884/5 the number of students at this faculty represented 18% of the total number of students reading law (or rather, enrolled in a higher institution of legal studies) country-wide, in 1910 the proportion went up to 31%.[70] After 1900, the Law Faculty of Kolozsvár/Cluj turned indeed into a powerful competitor of its counterpart in Budapest in quantitative terms. In 1905 no less than 837 students graduated in law or political science in Kolozsvár/Cluj, while in Budapest the number was only 281. In 1907 Kolozsvár/Cluj issued 757 such degrees against 340 in Budapest. As one will see from the volume, similar to the present one, now under elaboration, a significant number of less ambitious students from the University of Budapest actually transferred to Kolozsvár/Cluj, especially in their final years, to obtain diplomas.

[68] State Archives of Cluj/Kolozsvár, *Franz Josef University, Rector's office*, Note no. 1567/1893.

[69] *Ibidem*, dos. 214/1905, f. 15.

[70] For the context, also see Victor Karady, "Une 'nation de juristes'. Des usages sociaux de la formation juridique dans la Hongrie d'Ancien Régime", in *Actes de la Recherche en Sciences Sociales*, no. 86-87, 1991, pp. 106-124.

Such inflation of the number of legal graduates led unavoidably to the decrease of the value of their degrees on the professional market.[71] This led obviously to frustrations among both professors and students in Transylvania, but the "over-production of diplomas" in the Transylvanian "factory of degrees" generated resentments against Kolozsvár/Cluj in other academic elite circles in general.[72] For instance, when in June 1901 the University granted the title of doctor to 321 persons, the columnist of a local newspaper wondered "whether such an inflation can be conceived of in normal conditions?" Analysing this aspect from the sociological perspective, the author found that doctoral studies had become a kind of "industrial occupation", like any other profession, also forecasting negative consequences, such as: holders of a doctoral degree "will not do real work, but will want to live on the title they obtained, out of appearances". As an outcome, an "intellectual proletariat" would emerge with no outlet on the labor market.[73]

Therefore, legal studies took on the image of non-utilitarian, non professional, quasi-leisurely activities (since many students, though enrolled, would hardly attend courses), representing rather the accumulation of symbolic assets for otherwise privileged strata, liable to open the way to the political arena, while providing the (false) aura of academically trained gentlemen (since women were as a rule excluded from legal studies at that time). The number of professionals who actually practiced law was reduced as compared to the number of legal graduates. At least in Transylvania, very few of those who graduated from the Faculty of Law in Kolozsvár/Cluj managed to turn their studies to professional profit, and if so, they mostly took on positions of civil servants. Rector István Apáthy, in his speech made on 29 May 1912, at the end of the academic year, did not mince words in his abrupt criticism of over-population at the Faculty of Law. He stated the severe disproportion between the high number of students and the capacity of the faculty to ensure their real training. When some 500 students in one year only were supposed to attend courses in a lecture hall seating 200, the faculty had become not only a "sanatorium" but even a "diploma factory" indeed, with major negative repercussions as to its public prestige.[74]

The Faculties of Letters and Sciences had long been in a situation of inferiority as compared to Legal Studies and Medicine. This was quite apparent in the percentage and the quality of the student population that attended them at the end of the 19th century. They could provide very little function-

[71] *Ibidem,* p. 113.

[72] It seems that the phenomenon was far from being unique in the period. For further information, see Hartmut Titze, "La surproduction cyclique de diplômés de l'Université au XIXe et au XXe siècle", in *Perspectives des sciences sociales en Allemagne aujourd'hui,* ed. Erwin K. Scheuch, Paris, Editions de la Maison des Sciences de l'Homme, 1991, p. 41-74. (For Law see pp. 52-54).

[73] "321 doktor", in *Kolozsvári újság*, I, 1901, no. 51 (26 June), p. 1.

[74] István Apáthy, *op. cit.,* p. 19.

al training, they were lacking indispensable equipment and had to content themselves with an infrastructure acceptable only for gymnasium level education. In spite of all this, beginning in the 1880s, on the strength of new ideological functions attributed to the university via the reorientation of education from the earlier dominating humanist tradition to state nationalism, encouraged by a system of state grants and tuition waivers, the Faculty of Letters managed to save scholarly appearances through sustained activity in the field of history and philology. Most graduates of these faculties as well as those of their scientific counterparts, made up the cohort taking on the large number of new positions created in secondary education, in significant expansion since the last quarter of the 19th century. This growth was enhanced at the beginning of the 20th century by the fast developing network of secondary schools for girls, the graduates of which opted for higher studies mostly connected with the Faculties of Letters and Sciences themselves (as well as for Medicine). Their study choices concerned preferentially foreign languages, literature and other branches of humanities. Most women graduates then endeavoured to return to secondary education as teachers. On the other hand, in some ways, the Faculty of Letters could seem as an auxiliary one, especially for the graduates of the Faculties of Theology, who went there to complete their general 'cultural education'. Only after 1900 did the status of the Faculties of Letters and Sciences improve, by their opening up to new fields of social and psychological knowledge. The thereby increased flux of students led to the promotion of reforms, pushing the state to show more financial generosity in the allocation of supplementary subsidies, especially for the purchase of books and periodicals, whose production experienced at that time a substantial boom.

Thus, the utilitarian and professional option remained – with the catering for the immediate needs of the region – the fundamental criterion of the University policy in Kolozsvár/Cluj, even as against research and scholarly innovations, the extension of academic activities to new disciplines included. This is the reason why the new branches of study found their home with some difficulty here – maybe except for medicine, which was more dynamic, as we have already suggested. Therefore, although not many disciplines appeared in the curriculum of the university, they were mostly incorporated in the traditional study tracks. The University seems also to have identified itself, at least implicitly, with major political options of the nation state, which turned from liberal-nationalist to more and more nationalist-conservative. But pragmatism prevailed in this field, too, and not much space was left for political activism within academe. This granted cautious progress, lacking in traumas and agitations, in a region that was behind in development as compared to most other parts of Hungary and Cisleithan Austria in general.

The utilitarian side of the University revealed itself in quantitative aspects of the student population as well. While in 1872/3, there were only

258 students, gradually their number went up significantly. Table 1 provides an overview on the numerical evolution of the student body by religion and different branches of study.[75] Of the four faculties, the Law Faculty and, to some extent, the Faculty of Medicine experienced the most spectacular development. While in Law the number of students almost doubled in each decade, at the Faculty of Medicine the numbers even tripled sometimes, starting, to be sure, at a very low level. In the academic year of 1912/13 altogether some 1,467 attended law courses and 491 courses in medicine. Similar growths can be seen at the other two faculties also in some periods, especially at the turn of the century, but after that the numbers began to drop, though many students of the Faculty of Letters enrolled for the sake of merely intellectual (and not professional) profit or attended courses at the Faculty of Science as well.

The taste for *peregrinatio academica*, as it was called at the dawn of the modern epoch, far from disappearing, was also sustained by new student strategies. They included the desire to minimise costs and maximise benefits, notably by transferring from institutions with strict exam regulations to less demanding ones. But they could target the contrary as well, to spend most semesters at an establishment of low cost and less academic difficulties, while graduating in a more prestigious one. This is why for a quite significant part of the students a permanent move between the Transylvanian university and Western extra-regional institutions (Budapest, Vienna, as well as other Austrian and German academic centres) was part of a normal student career. Inter-university mobility appeared to be a rule, rather than an exception in those times. Kolozsvár/Cluj was, truly enough, generally sought for by students from outside the region for its more relaxed conditions of graduation, while autochthonous Transylvanian students often 'tasted" at least for some semesters the charm of a larger, more ancient or reputed academic metropolis in the West.

The numeric pressure of students on the University of Kolozsvár/Cluj tended to decrease after 1912, once in Hungary two new universities started to operate by the upgrading of the old academies of Debrecen and Pozsony/Pressburg/Bratislava. At the same time, the years of the First World War produced obvious perturbations in academic activities, since a large number of staff and students were drafted in the army. In the first two years of war, for instance, 145 of the teaching staff and 1,101 law students, 514 medical students, 195 students of letters and philosophy, 61 students of science, 87 from pharmacy as well as 423 local physicians and some 94 other employees of the University, in all 2,620 persons were sent into the trench-

[75] After the remarkable work of Cornel Sigmirean, *Istoria formării intelectualităţii româneşti din Transilvania şi Banat în epoca modernă,* Cluj, Presa Universitară Clujeană, 2000, p.111-115, and the *Annals* of the Franz Josef University for the corresponding years.

es. 159 of them lost their life on the front.[76] Some of the academic premises were even taken over by the army, and the clinics were always overcrowded with the wounded.[77]

Despite or, rather, in connection with these tragic developments, a significant increase in the number of women students could be observed. In the first semester of the 1914/5 academic year their number went up to 61, and in the same semester of the next academic year it was already close to double (with 111 women students).[78]

But all these developments came to a halt at the end of the war, which led, as commonly known, to the dismembering of the Austrian-Hungarian Empire with disastrous consequences for the later territorial physiognomy of Hungary. After the Treaty of Trianon, Transylvania became part of Romania, which started a powerful Romanisation process of the region.

Since before signing the act of Trianon, once the Romanian troops marched into Kolozsvár/Cluj (24 December 1918), one of the priorities of the new authorities was to take over control of the University.[79] On 10 May 1919, the new Romanian prefect signed a document to call the rector of the University, Bálint Kolozsvári, and István Apáthy (who had been appointed by the new revolutionary authorities at the end of 1918 as president of the local Hungarian National Council), to take the oath of loyalty to the Romanian state, together with all the professors. They refused unanimously,[80] so the council was called on to hand over the University. This happened on 12 May 1919. István Apáthy was arrested for "revolt and offence to the king" and was initially even sentenced to death, though the sentence was later changed to 5 years in prison, and in August 1920, he was finally allowed to leave for Hungary, where he settled in Szeged. He was then instrumental in the organisation of the histology department of the refugee university established there.

On 15 September 1919, the senate of the Romanised University in Cluj/Kolozsvár was set up, as the new local academic authority. Indeed, on 1

[76] "Beszédek, a melyek a kolozsvári magyar királyi Ferencz József Tudományegyetem 1916/17. tanévi tanácsában tartattak", in the series *Acta Universitatis Litterarum Regiae Hungaricae*, Kolozsvár, Ajtai K. Albert Könyvnyomdája, 1917, fasc. 1, p. 9.

[77] Also see the volume of Sándor Márki, *A háború első éve a m. Kir. Ferenc József tudományegyetem,* Kolozsvár, Tip. Ajtai K. Albert, 1915, 206 p.

[78] *Ibidem,* p. 19.

[79] On 13 December 1918, two decrees were published (no. 3631 and 3632) referring to the unification of Transylvania and other formerly Hungarian regions with the Kingdom of Romania, and the new territorial organisation. (See *Monitorul Oficial*, no. 212/1918 and no. 206/1920, as well as the Law for the ratification and execution of the Peace Treaty with Hungary, signed on 4 June 1920, in *Monitorul Oficial*, no. 136 of 26 September 1920).

[80] On the other hand, they did not recognise the authority of the government of the Hungarian Soviet Republic, either.

October 1919, by order of the Ministry of Public Instruction in Bucharest, the third university with Romanian language of instruction was officially established in the city under the name of University of Upper Dacia "King Ferdinand I". The first rector of the university was Sextil Puşcariu.[81]

Most of the old Hungarian teaching staff moved to Hungary, and – rather symbolically – the Franz Josef University was officially transferred to Szeged in 1921 by the Hungarian government. But all the patrimonial goods of the former university remained in Cluj/Kolozsvár, at the disposal of the new Romanian University. Although in the first half of 1920 efforts were made to re-establish another local Hungarian university through the joint efforts of the Roman-Catholic, Calvinist and Unitarian churches (all of them being persuasions of almost exclusively Magyar ethnic recruitment), the Ministry of Cults and Instruction in Bucharest – following advocates of Romanisation in Cluj/Kolozsvár – stipulated that a possible Hungarian institution of higher rank could be admitted only in another Transylvanian town. Under these circumstances, upon the initiative of the Calvinist bishop Károly Nagy, the few professors from the old faculties of Letters and Science, still remaining in the town, refused to adopt the variant proposed by the authorities and accepted to teach at the Calvinist Pedagogical Institute (Normal School or teacher training college), which continued to operate in Cluj/Kolozsvár.[82]

[81] On these events, see Vasile Puşcaş, *Universitate, societate, modernizare. Organizarea şi activitatea ştiinţifică a Universităţii din Cluj, 1919-1940,* Cluj, Presa Universitară Clujeană, 1995, pp. 50-66. It is significant that the old symbolic insignia of the Hungarian university in the central building (statues and statuary groups) were partly destroyed in January 1920. The remaining ones were placed in the Botanical gardens. Also, the memorial plaque at the entrance to the building, which celebrated the inauguration of the main building, disappeared around the years 1921-1922. (Cf. György Gaál, *Egyetem a Farkas utcában. A kolozsvári Ferenc József Tudományegyetem előzményei, korszakai és vonzatai,* Cluj/Kolozsvár, Erdélyi Magyar Műszaki Tudományos Társaság, 2001, p. 69).

[82] György Gaál, "Egy felekezetközi egyetem alapítása Kolozsváron 1920-ban", in *Keresztény magvető*, Cluj/Kolozsvár, no. 4/1990, pp. 230-237.

Students of the University of Kolozsvár/Cluj by denomination and study track (1872-1912, selected years)

Year	Faculty	Catholic Christians*	Orthodox Christians	Lutherans	Calvinists	Unitarians	Israelites	Total
1872/73	Law	100	5	11	42	12	3	173
	Medicine	12	-	1	11	2	1	27
	Philosophy, letters and history	12	-	1	8	-	-	21
	Mathematics and sciences	15	-	-	11	6	-	32
	Pharmacy	2	1	1	1	-	-	5
	Total	**141**	**6**	**14**	**73**	**20**	**4**	**258**
1882/83	Law	136	2	14	52	14	10	228
	Medicine	37	5	2	29	3	17	93
	Philosophy, letters and history	35	2	4	23	7	-	71
	Mathematics and sciences	19	2	2	14	2	-	39
	Pharmacy	17	-	2	6	-	1	26
	Total	**244**	**11**	**24**	**124**	**24**	**28**	**475**
1892/93	Law	175	8	10	73	19	14	299
	Medicine	55	6	9	45	7	30	152
	Philosophy, letters and history	35	2	6	32	5	-	80
	Mathematics and sciences	17	2	5	13	1	-	38
	Pharmacy	25	1	11	15	2	1	55
	Total	**307**	**19**	**41**	**178**	**34**	**45**	**624**
1902/03	Law	532	55	117	280	44	153	1181
	Medicine	44	16	16	35	5	18	134
	Philosophy, letters and history	71	3	33	121	22	4	254
	Mathematics and sciences	53	3	15	44	4	5	124
	Pharmacy	20	4	6	11	-	20	61
	Total	**720**	**81**	**187**	**491**	**75**	**200**	**1,754**
1912/13	Law	618	120	81	412	43	193	1467
	Medicine	179	49	58	104	13	88	491
	Philosophy, letters and history	69	5	23	60	26	3	186
	Mathematics and sciences	40	3	16	26	5	2	92
	Pharmacy	36	5	18	22	3	23	107
	Total	**942**	**182**	**196**	**624**	**90**	**309**	**2,343**

* Greek Catholics and Armenian Catholics are included here among Roman Catholic Christians. Indeed, especially the Armenian Catholics were often inconsistent in declaring their religion, i.e. they often stated they were Roman Catholic.

II.

MEDICAL HIGHER EDUCATION IN KOLOZSVÁR/CLUJ

Lucian Nastasă

MEDICAL HIGHER EDUCATION IN KOLOZSVÁR/CLUJ

The beginnings of medical instruction

Historiographical research has proven the existence of notable medical activity in a few significant urban centres of Transylvania, especially in Beszterce/Bistriţa, Brassó/Braşov, Kolozsvár/Cluj, Nagyvárad/Oradea and Nagyszeben/Sibiu ever since the 16th century.[1] However, training of medically qualified staff practicing in the region had been done even before for a long time by academic institutions abroad, especially in the Habsburg Empire and Italy, and later – following the spread of Reformation in Transylvania – in Protestant Germany and Holland.

There were no medical faculties though in Transylvania or elsewhere in the Hungarian Kingdom till the end of the 18th century. A veritable Faculty of Medicine ("Schola Medicinalis") was set up only in 1769, attached to the University of Nagyszombat/Trnava (of Jesuit foundation)[2] after the model of the Faculty of Medicine in Vienna, under the direct leadership of Gerhard von Swieten, Maria Theresa's Court physician and the reformer of medical services in the Monarchy. Though the training of physicians started there in 1770, it could not solve the chronic shortage of doctors in Hungary, and the status of Nagyszombat/Trnava graduates remained definitely inferior as compared to those of Vienna or abroad. Therefore, most ambitious candidates to the medical profession continued to attend the Viennese Medical School. For long, the number of students from Hungary was almost as high in Vienna as in Nagyszombat/Trnava.

[1] Arnold Huttmann, "Grundzüge einer Medizingeschichte Siebenbürgens", in *Siebenbürgisches Archiv*, Köln-Wien, Böhlau, Bd. 14, 1979; Pál Mátyás, "Kolozsvári orvosdoktorok a XVI-XVII. század fordulóján", in *Orvostörténeti közlemények. Communicationes de Historia Artis Medicinae*, Budapest, no. 100/1982 (abstract); Gernot Nussbächer, *De la Honterius la Oberth. Naturalişti, tehnicieni şi medici de seamă germani din Transilvania,* Bucureşti, 1985; P. Binder, "Medici clujeni din secolul al XVI-lea", in *Anuarul Institutului de istorie Cluj*, XXX, 1990-1991, pp. 199-206; E. Glück, "Noi contribuţii cu privire la spitalul de oftalmologie din Oradea", in *Anuarul Institutului de istorie Cluj*, XXXIII, 1994, pp. 327-330; Teodor D. Paveleanu, *Istoria farmaciilor din Transilvania,* I-II, Braşov, Edit. Tipocart Braşovia, 1995.

[2] Currently in Slovakia.

Upon the suggestion of Gerhard von Swieten, in the same year 1769, Maria Theresa considered the foundation of a university in Transylvania,[3] when the province was raised to the rank of Great Principality. Kolozsvár/Cluj appeared to be earmarked for the seat of the planned institution, all the more that its Jesuit College had borne, at one time, the name of "Universitas", dispensing actually advanced training in theology and philosophy. In this context, in 1775, Maria Theresa formally set up, in addition to the two existing faculties, the Faculties of Law and Medicine, by merely adding in fact courses to the curriculum of the existing Roman Catholic College. Like in the case of the Faculty of Medicine in Nagyszombat/Trnava, courses on surgery and gynaecology started to be taught thus in Kolozsvár/Cluj in 1772, and the establishment appeared later in the official documents of the epoch under various names, such as "Facultas medica", "Medicinae Facultatis Pars", "Clasis chirurgica" or "Facultas Chirurgica." Although a classical university was finally not achieved in Kolozsvár/Cluj, medical studies were maintained here in a restricted form. Though their role was not negligible for training medical staff with basic qualifications, they could not pretend to equal the status of the Nagyszombat/Trnava Faculty, which was moved to Buda in 1777 and soon after to Pest (1780).[4]

At the beginning, according to Maria Theresa's plan, the Faculty of Medicine in Cluj was going to have professors trained at the University of Vienna. In reality the only such member of the staff was József Laffer, who taught, in addition to anatomy, surgery and gynaecology for one year. In 1776 courses of chemistry, botany, physiology and pathology were also started. In 1787, under the reign of Joseph II, a department of veterinary medicine was set up. Under the reign on Francis I, the ophthalmology department began to operate, and the study of surgery extended its curriculum over two years. Broadly speaking, the organisation of the faculty in Kolozsvár/Cluj resembled by then that of Nagyszombat/Trnava, adding to the already mentioned courses those of mineralogy and general medicine. The famous lecture, published in Cluj in 1793, *Paraenesis ad auditores chirurgiae*, held by Ioan Molnar-Piuariu, was connected to the opening of the department of ophthalmology.[5]

[3] Ferencz Szilágyi, "Erdélyi protestáns egyetem a XVIII-dik században", in *Kelet*, Kolozsvár/Cluj, II, 1872, no. 241 (19 October), no. 242 (20 October) and no. 243 (22 October).

[4] About the institution, also see Tibor Győry, *Az orvostudományi kar története 1770-1935,* Budapest, 1936; *Az Eötvös Loránd Tudományegyetem története, 1635-1985,* edited by István Sinkovics, Budapest, 1985.

[5] About this issue, also see Z. Szőkefalvi-Nagy, "Primii ani de activitate ai lui Ioan Piuariu Molnar", in *Revista medicală*, Târgu Mureş/Marosvásárhely, XII, 1966, no. 1, pp. 101-104; Al. Neamţu, "Date noi despre Ioan Piuariu-Molnar", in *Studia Universitatis Babeş-Bolyai*, Series Historia, fasc. 1, 1970, p. 53-71; I. Dani, "Contribuţii privitoare la Ioan Piuariu-Molnar", in *Anuarul Institutului de istorie şi arheologie Cluj-Napoca*, XVII, 1974, pp. 247-262.

In the 1793/4 academic year, the anatomy courses were attended by 20 students, the obstetrics courses by 12, the surgery courses by 10, the physiology courses by 9, the pathology and pharmacology courses by 6 students, while ophthalmology and zoology had three students each.[6] In 1797, the medicine department had four professors and an assistant professor for the surgery course.[7] Practical training was later carried out at the "Carolina" hospital.[8] Later on, the number of professors grew; among the personalities contributing to the prestige of the institute, there were János Eckstein, József Lenhossék, Tivadar Margó and Kálmán Balogh, etc.

In 1817 the establishment changed its name, and was henceforth called Medical-Surgical Institute, a name it bore until the setting-up of a veritable Transylvanian University in 1872.[9]

The medical school, with its 13-20 students a year, met only local needs for the training of low level medical staff at the time. Altogether, it turned out 423 surgeons between 1831-1872. Its mission was indeed not to prepare physicians like in the case of the Faculty of Medicine in Vienna, for instance, but to produce practitioners in response to a demand for basic medical care of the Transylvanian population in the framework of reforms initiated by the imperial government in the field of sanitary service organisation, and the introduction of some measures of public healthcare. Like other regions, Transylvania was haunted by epidemics from time to time, which led to serious losses in human lives, with heavy economic and social consequences.[10] The main task of the staff trained at Kolozsvár/Cluj was to carry out prophylactic treatment to prevent or eradicate the danger of epidemics. For the improvement of public health such a cohort of local professionals, as well as the adequate training institution, were judged indispensable.[11]

[6] Augustin Santai, *Contribuţiuni la istoricul practicii şi învăţării moşitului în Transilvania,* Cluj/Kolozsvár, 1927, pp. 18-19.

[7] János Maizner, *A kolozsvári orvos-sebészi tanintézet történeti vázlata 1775-1872,* Kolozsvár/Cluj, 1890, pp. 4-5.

[8] The Caroline Hospital was set up in 1818, after the visit to Kolozsvár/Cluj of Emperor Francis I and his wife, Caroline-Augustine (in 1817), who made a donation to this end, and granted an annual endowment for the establishment.

[9] Z. Szőkefalvi-Nagy, I. Spielmann, "Contribuţii la istoricul primelor decenii ale Institutului medico-chirurgical din Cluj", in *Revista medicală*, Târgu Mureş/Marosvásárhely, XIII, 1967, no. 2, pp. 216-226.

[10] For instance, in 1802 there was a severe epidemic of smallpox in Cluj, on which occasion the appropriate vaccine was applied for the first time, not without strong opposition from the inhabitants. In 1831, a much wider cholera epidemic ravaged this part of the world as witnessed by a statistical study prepared at the time with case studies, treatments, etc, by a physician called Dániel Pataky. See his *A cholera Kolozsvárt,* Kolozsvár/Cluj, A ref. főiskola, 1832. In 1855 and 1872-3 there were yet other epidemics of cholera in Transylvania.

[11] On the network of hospitals in Transylvania, until 1867, see Dániel Pataky, *Erdélyország korházai az 1867-dik évben,* Kolozsvár, 1868.

The Institution had two sections: internal diseases and surgery. The former, between 1836-1856 operated under the leadership of József Szöts (1798-1858). He was the author, together with János Eckstein, of a valuable work on the treatment of syphilis, a rather widespread disease at the time. Szöts' successor in this section was József Szabó (1837-1872). As concerns the conditions of study and treatment, one may mention that this section operated with only 10 beds in 1836. Even by 1865 it had no more than 16 beds.

The surgery section was led by Ábrahám Pattantyús-Bogdán (1817-1865), who introduced ether anaesthetics to Cluj in 1847, only two or three years after the first experiments. The section had ten beds at the beginning, and after a while their number dropped to 6 (1865). Pattantyús-Bogdán was followed by József Brandt (1839-1912), who carried out the first ovariectomy in Transylvania in 1869, and later the first successful nephrectomy in Europe (in 1873), based on his own technique.[12] József Brandt graduated from the University of Vienna, where he had studied under the guidance of professor Schuch, after which, in 1867, he came to Cluj as a substitute teacher at the department of surgery and ophthalmology at the Medical-Surgical Institute, only to become a tenured professor by 1871. He retained this position even after 1872, in the new University.

Medicine at the "Franz Josef" University

Once the University was set up, the Institute of Medicine and Surgery had to disappear. It was, in fact, the fundament upon which the new faculty could be built. As already mentioned, the decision to abandon the courses of surgery and gynaecology in the old formula, becoming obsolete as compared to the requirements of modern medicine, had been taken by the National Council for Public Healthcare in Budapest in 1869. At the same time, it was-decided to found the University of Kolozsvár/Cluj, including a Faculty of Medicine. By increasing the number of disciplines offered for study, the prerogatives of the new institution were also diversified, along with the reorganisation of medical assistance and public hygiene.

The Faculty's main task was to train physicians for the eastern part of Hungary. In spite of this, the faculties of Vienna and Budapest withheld for a long time their preeminence in this field. Statistics indicate clearly that in 1881-1882, for instance, some 40% of all medical students from Hungary were studying at a foreign university, and 86% of them in Vienna. This proportion remained the same for a long time after the new faculty had become

[12] J. Orban, "Pionierul chirurgiei renale în Transilvania, József Brandt", in *Revista medicală*, XVIII, 1972, pp. 238-241; Iosif Spielmann, "Un pionier transilvănean al nefrectomiei, profesorul Josef Brandt", in *Retrospective medicale. Studii, note şi documente,* ed. G. Brătescu, Bucureşti, Edit. Medicală, 1985, pp. 315-321.

operational.[13] The Faculty of Medicine of Vienna especially preserved its importance in the preparation of the bulk of the teaching staff both in Kolozsvár/Cluj and in Budapest. A diploma gained in the capital of the Empire was an obvious guarantee of quality training, and the Viennese imprint remained for long visible on the organisation and development of the provincial faculties in the whole Dual Monarchy.

The Medical Faculty in Kolozsvár/Cluj started operating with 11 departments, of which 8 were headed by earlier professors of the Surgery Institute: József Brandt, József Czifra, Antal Genersich, Béla Máchik, János Maizner, Vilmos Schulek, Aurél Török and János Mina, the last one being the only one detaining a doctor's degree. The other three professors came from Budapest: Sándor Ajtai, József Fodor and Pál Plósz.

The teaching staff of the faculty was, in spite of its heterogeneous recruitment, highly qualified, which explains the massive departures to Budapest later on. Of all the professors, after a quarter of a century, only József Brandt remained in Kolozsvár/Cluj, nine moved to Budapest, five of them being even elected members of the Hungarian Academy of Science. In addition, their strong social position was also supported by a number of extra-university administrative commissions and offices they assumed as well as by significant responsibilities and decision-making power in issues of public health they were in charge of. All this was indeed part of the urban modernisation process at the end of the 19th century and the beginning of the 20th (including the organisation of urban space responding to public salubrity and the introduction of modern healthcare facilities). In this epoch Kolozsvár/Cluj experienced a real boom.[14]

The original faculty structure with 11 departments (descriptive anatomy and topography, physiology and histology, pathologic anatomy, veterinary medicine and police, internal pathology, surgery, ophthalmology, obstetrics, general pathology and pharmacology, "state medicine",[15] physiological and pathological chemistry) was due to change soon. In 1874, the department of dermatology and venereal diseases was added, where the tenured professor

[13] See Victor Karady, "Funktionswandel der österreichischen Hochschulen in der Ausbildung der ungarischen Fachintelligenz vor und nach dem I. Weltkrieg", in *Sozialstruktur und Bildungswesen in Mitteleuropa,* eds. V. Karady and W. Mitter, Köln/Wien, Böhlau Verlag, 1990, p.185. In this context, even the University of Graz played an important role in training the medical elite of Transylvania, as indicated by Sabina Helga Almer, *Die rolle der Siebenbürgischen Studenten an der Karl-Franzens-Universität in Graz (1848-1918),* diplomarbeit, Graz, May 1992.

[14] As regards the sanitary problems in town, see, for instance, the report of the medical commission on the causes of the high rates of mortality in town, published in *Magyar Polgár*, Kolozsvár/Cluj, XVII, 1883, no. 183 (10 August), no. 184 (11 August) and no. 185 (12 August), but also the brochure written by Leó Pataky, *Kolozsvár közegészségügye,* Kolozsvár/Cluj, Tip. Ajtai K. Albert, 1893.

[15] Legal medicine and medical police.

was Ede Géber (until 1891). In 1880 the veterinary medicine and police department was abolished. In 1883 the "state medicine" department split into two (the Institute of Legal Medicine and the Institute of Hygiene, including the medical police and veterinary epidemiology). In 1889 the department of mental diseases (with professor Károly Lechner) was set up. In 1890 the department of general pathology and pharmacology split into two as concerns the curriculum, but the same professor went on teaching both disciplines. After 1892 the course on histology and pathology ceased to be the charge of the old tenured professor, to be passed over to the professor of zoology from the Faculty of Mathematics and Natural Sciences, while the former holder of the position became a substitute at the department of physiological and pathological chemistry. In 1893, the department of the medicine of tissues was developed, under professor István Apáthy.

Thus, by the end of the World War, the number of departments increased by 6 (hence a total number of 17 departments), the teaching activities being covered by the two categories of professors stipulated in the legislation: ordinary and extraordinary professors.[16] However, this was not only a process of growth, but also a permanent reorganisation and adjustment of the faculty structure to the new scientific models that appeared in the medical field, such as experimental microbiology and physiology. The development of the curriculum closely followed new discoveries in the natural sciences. Theoretical education (which had been preponderant in Cluj until the 1880s) was doubled by practical instruction by way of clinical observations combined with experiments carried out in laboratories. Students were obliged to attend courses at the Faculties of Science for chemistry, physics, natural sciences, which were meant to widen their preparation for the profession of physician.

When the Faculty was set up, there were assistants at each department – except for the department of animal infectious diseases –, although in the beginning not many candidates applied for such positions. For ten positions advertised in 1873, there were 6 applications only. Still, gradually, the number of applicants grew, and many assistant professors embarked upon an academic career leading them to professorship, as it was the case, for instance, of the three 'private lecturers' (*Privatdozenten*) Nathaniel Feuer (eye surgery), Ignác Büchler (internal diseases) and Manó Góth (gynaecological surgery). Other assistants proved to be excellent scholars and practicians in the medical field, such as Árpád Gyergyai (1881-1952) – assistant professor of surgery and later of pathophysiology – who was the first person in Transylvania to do antiseptic surgery and who experimented with blood

[16] On the evolution, also see Dénes Szabó, *A kolozsvári m. kir. Ferencz József tudományegyetem orvosi kara, 1872-1895-ben,* Budapest, Tip. Hornyánszky Viktor, 1896; *Emlékkönyv. A kolozsvári magyar királyi Ferencz József tudományegyetem és különösen ennek orvosi és természettudományi intézetei,* Budapest, Tip. Hornyánszki Viktor, 1903.

transfusion.[17] Their usefulness was such that, from 1894, there were two assistants at the surgery and internal medicine departments. Also, since 1895 each department could appoint interns or house doctors as well. At the surgery department, besides these, there were two other positions for "hard-working practitioners of surgery". Until 1896, the faculty trained 11 private lecturers, of whom two obtained diplomas in pharmacy (György Hintz and Hugó Issekutz), and two others in gynaecology (Manó Góth and Gábor Engel), the latter being later awarded the title of professor emeritus. In 1896, due to the reorganisation of the clinics, positions of deputy clinic heads (coordinator of works) were also offered. Seven such positions were held in 1919.

Thus, while in 1909 the Faculty of Medicine included, in the 17 institutes and clinics, a total number of 12 tenured professors, one professor emeritus, 5 deputy private lecturers, 11 private lecturers (*Privatdozenten*), 26 assistants and 24 interns,[18] at the end of the World War there were 20 institutes and clinics, including 34 tenured, replacement and private professors, 7 coordinators of works, 37 assistants and 20 practicing physicians.

The rooms of the old Institute of medicine and surgery could obviously not match the needs of the new establishment. At the beginning, the faculty suffered especially from the scarcity of space, as much as the almost complete lack of equipment.[19] But shortly after the establishment of the university, the Faculty of Medicine moved into the building of the Carolina Hospital[20] and a few offices were made available in the central building also – at the time in the old headquarters of the local administration. Only after 1882, as a result of numerous complaints and memoranda addressed to the ministry concerned, did the Faculty begin to acquire modern buildings and the latest generation of medical instruments, which even many traditional Western universities did not yet have. The first to be built was an Institute of Chemistry. In 1884 the Department of Anatomy obtained adequate housing. The building of the Psychology and Hygiene Departments was raised in 1886, and the Carolina Hospital was turned into a Clinic.

Not much later, in 1890, construction work began at the central building of the new University Medical Campus, which was placed in the garden of

[17] Cf. György Gaál, "Gyergyai Árpád, a vérátömlesztés és az antiszeptikus sebészet erdélyi úttörője", in *Keresztény magvető*, Cluj/Kolozsvár, no. 2/1996, pp. 84-91.

[18] On the evolution of the Faculty until 1909, see the volume prepared for the 16th International Congress of Medecine, *Les Facultés de médecine des Universités royales hongroises de Budapest et de Kolozsvár,* Budapest, Imprimerie de la Societé Franklin, 1909, pp. 267-396.

[19] On the importance of material conditions in accomplishing quality medical education, see *The Investigative Entreprise. Experimental Physiology in Nineteeth-Century Medicine,* eds. W. Coleman and Fr.L. Holmes, Berkeley, University of California Press, 1988.

[20] The Carolina Hospital belonged to the Ministry of Internal Affairs, and it was less interested in the educational process, thus neglecting investments in the field.

the Transylvania Museum Association between 1897-1903. They corresponded fully to the highest European norms of the time, with the "pavilion" type set-up. The next clinics were built on several terraces: the Surgery Clinic, the Medical Clinic and the Obstetric-Gynaecology Clinic were located beside the older Institute of Physiology and Hygiene; the Clinic of Ophthalmology and Dermato-Veneral Diseases was placed beside the Institutes of Anatomy, Pathological Anatomy and Legal Medicine. There was an Institute of General Pathology and Pharmacology, beside which a section for Contagious Diseases and another one for TB, both belonging to the Medical Clinic, were established. In the vicinity of the Campus, 8 pavilions of the Neuropsychiatry Clinic found their place, the construction works beginning in 1901. The only domain that had been neglected before the World War was the Clinic of Pediatrics, which obtained an adequate building in 1917 only. The discipline itself had been regarded as a separate one, represented by Gusztáv Genersich (1865-1921), a 'private lecturer' at the University, as well as the director and leading physician of the State Orphanage of the city.

The project of the new hospital was drawn by Alajos Haussmann, professor of the Budapest Polytechnic, who had designed the Hospitals "Szent István" (1876-1880) and "Erzsébet" (1882-1884), as well as the Institute of Legal Medicine of the University in the state capital (1887).[21] The initial construction of the Kolozsvár/Cluj campus would have cost 2,400,000 crowns, an enormous amount of money for the time, but after several revisions of the budget the building could be accomplished in the form still visible today. The construction works were carried out under the supervision of the architects Korb and Giergl. The cluster of buildings was completed in 1903, totaling 846 rooms, with 594 beds, costing the Hungarian state 4,558,448 crowns and 28 fillers. On the occasion of completion of this project, an impressive volume was printed, with lavish illustrations, to present the extraordinary achievement. (The volume also includes a thorough balance of the medical achievements up to that time.[22])

Without going into details as to the composition of the student population – which is focused upon in the next chapter by Victor Karády – the almost constant growth of its size must be pointed out. From 27 in 1872/3, four decades later there were 491 students. Between 1903-1913, their number tripled (with 134 students in 1902/3), before a big drop caused by the war years (with only 227 medical students in 1918/19).[23] The high number

[21] His diary notes were published in the volume entitled *Építész a századfordulón,* Budapest, Gondolat Kiadó, 1997.

[22] *Emlékkönyv. A kolozsvári magyar királyi Ferencz József Tudomány-Egyetem és különösen ennek orvosi és természettudományi intézetei. A magyar orvosok és természetvizsgálók XXXII. Vándorgyűlése tagjai részére,* Kolozsvár/Cluj, 1903. (For the Faculty of Medicine, see, pp.143-412).

[23] The first cohort graduated in 1877, the studies lasting for five years.

of students generated some malfunctions in the process of professional training in a faculty where the connection between theory and practice was indissoluble. Like in the case of the Law Faculty, by the 1910s, there was over-crowding due to major imbalance between the audience admitted to lectures and the capacity of lecture halls. For instance, István Apáthy, professor of histology, was forced to do *practicum* with approximately 100 students in rooms that could hold only much fewer, and with only two assistants.[24]

In addition to their professional courses, medical students had to attend courses of the Faculty of Sciences, at the departments of mineralogy, geology, botany, physics, chemistry and zoology.

The teaching and research activities, as well as *practicum* – inherent in such a field – were carried out under the aegis of two, somewhat different, but complementary organisational types. On the one hand, there were theoretical institutes, such as anatomy, physiology, hygiene, general pathology and pharmacology, and on the other hand, a number of clinics for practical training and the acquisition of professional experience, such as those of surgery, internal diseases, obstetrics and gynaecology, dermato-venereal diseases, neurology and psychiatry. In the following the development of individual institutes will be summarily sketched.

The Institute of Anatomy. The major representative of this speciality was Antal Genersich (1842-1918), professor of the department of pathologic anatomy, whose name was connected to the institutional organisation of the Pathologic Anatomy Institute, and generally the setting-up and development of the network of pathologic anatomy in Hungary.[25] He attended the courses of the Faculty of Medicine in Pest, and during his years of study already became an assistant of professor József Lenhossék. He was an excellent student, he received first the "Márton Csausz" stipend, and in 1861 he won two university awards. In 1865 he graduated and was immediately appointed deputy to Lajos Arányi at the department of pathologic anatomy. In the following year he obtained the diplomas of surgeon, gynaecologist and ophthalmologist as well. In 1867 he became primary physician of pathologic anatomy at the Hospital for the Poor in Pest, and the next year at the Pest City Hospital. In 1868,[26] the College of Physicians in the capital sent him abroad for a two-year study tour. He went to Vienna, to Rokitansky's Institute of Pathologic Anatomy, and then to the experimental pathologic anatomy insti-

[24] István Apáthy, *op. cit.*, p. 19.

[25] Cf. *Genersich Antal Emlékkönyv születésének 150. évfordulója alkalmával. Adatok a romániai magyar orvosok és gyógyszerészek munkásságáról,* eds. Attila Tankó, Mihály Péter, Budapest/Marosvásárhely, 1994, pp. 13-22.

[26] On 16 Febuary 1867 he married Kornelia Máchik, whose brother, Béla Máchik, was going to become Antal Genersich's colleague at the University of Kolozsvár/Cluj.

tute of Salamon Stricker. Later, he continued his specialisation in Leipzig, Würzburg, Recklinghausen and Berlin, attending courses of renowned professors such as Kölliker, Bamberger, Traube, Tröltsch, Jaeger, and Hebra, among others. In 1870, he was nominated professor at the Institute of Surgery in Kolozsvár/Cluj, and in 1872, at the new Faculty of Medicine. During all this time, he did not cease carrying out pioneering research, such as separation of the human tuberculosis from its bovine counterpart, and in various fields of syphilis and leukemia as well.

The Institute of Pathologic anatomy established by Genersich in Cluj was one of the most modern establishments of its type in Europe, with first class instruments and even a museum that contained approximately 5,000 exhibits perseveringly collected by the professor, who collaborated with former students for this purpose. The museum comprised an impressive number (almost 55 exhibits) of conserved animals with major natural deficiencies (monsters), among other pieces of demonstration. In recognition of his merits, in 1892 he was elected corresponding member of the Hungarian Science Academy. In 1902, he became full member. In Kolozsvár/Cluj, he held the position of dean and deputy dean for several years, as well as rector of the University in 1877/8. He was also recruited by the steering committee of the town sewage works, and was awarded the title of honorary primary physician of the city. In 1895, Antal Genersich transferred to the Medical Faculty of Budapest, and was replaced by Kálmán Buday (1863-1937).

Meanwhile, after the 1881-1882 reorganisations, the Institute became more and more resolutely specialised. It was renamed Institute of Pathologic Anatomy and Pathologic Histology. Kálmán Buday worked there between 1896-1913 – with Dezső Veszprémi, who taught pathologic histology as a deputy professor toward the end of the period. Important research projects initiated by Genersich on tuberculosis were developed further, but significant new results were obtained as to the infection of the mouth and lungs as well. Also, Buday discovered and described one of the bacteria that generates the infection of wounds, which bears his name. Like his predecessor, he was elected member of the Hungarian Academy of Science, and in the academic years 1900/1 and 1905/6 dean of the Faculty. In 1914, he too moved to the University of Budapest leaving his position to Veszprémi.

The theoretical courses of anatomy lasted for six years. Until the new building was erected (in 1888), the activities were organised in the old central building of the University. From July 1888 onwards, the Institute of Pathologic Anatomy and Pathologic Histology operated in the new building, called the Anatomic Pavilion, where two other institutes that had split from it were also functioning: the Institute of Anatomy and the Institute of Legal Medicine. The dissection of corpses, emanating from different university clinics or those that died at the Poor People's asylum, was performed at the Institute of Pathologic Anatomy and Pathologic Histology. *Practicum* alternated with theoretical courses. Considering the period, there were diversi-

fied teaching materials available. Besides the courses taught by the professor, there were courses on research methods in pathologic histology, delivered by a 'private reader'. In fact, besides the head of department, the Institute consisted of a deputy professor, two assistant professors and two assistant physicians.

Beginning with 1881, from Genersich's Institute of Pathologic Anatomy a separate Institute of Anatomy was organised, headed by Leó Davida (1852-1929), who was one of the most skilled anatomists of the time. He would hold the position of dean of the Faculty several times (in 1886/7, 1890-1892 and 1898/9). He had an important role in organising the transfer under duress of the Faculty of Medicine to Szeged in 1918.

In 1882, from the same Institute of Pathologic Anatomy of Genersich a distinct Institute of Legal Medicine was formed, with János Belky (1851-1892) as its first appointed head. He was also a most creative empirical scientist. In fact, this Institute constituted a major innovation. It can be considered as the very first independent legal-medical establishment world-wide since the 1870s. After Belky's premature death, for two years, legal medicine was cared for by Antal Genersich, until Balázs Kenyeres (1865-1940) received an appointment as tenured professor of this department in 1894. He was instrumental in the introduction of Bertillon's system of criminal evidence, and used the methods of Röntgen for the first time in the field. He was assisted by György Demeter (1876-1925), who later became deputy director of the establishment. Thanks to his organisational abilities, Kenyeres was twice elected dean of the faculty, in 1897/8 and 1904/5. In 1914, he was called to the University of Budapest; he was followed in his position by the deputy professor György Demeter, who only got tenure in 1919.

The course of legal medicine was compulsory for students of both medicine and law. It was a one-semester course, taught in five hours a week by the medical professors, while the special course for future attorneys was taught in two hours a week.

The Institute of Physiology. At the beginning, the Institute of Physiology retained its character of theoretical medicine, inherited from the Institute of Medicine and Surgery, within which, as early as 1869, there was a department of physiology, histology and physical medicine. Later, after the death of Gusztáv Láng, the department split into two. The department of physiology, histology and natural medical sciences was headed by Aurél Török (1842-1902), the later world famous anthropologist, who took a chair at the University of Budapest in 1881. He was succeeded by Nándor Klug, who also left for Budapest 1891, to be followed by László Udránszky (1862-1914), who became a professor on his turn at the University of Budapest in 1910, leaving the department to Elemér Veress.

József Ossikovszky was appointed to the department of physiology and pathology, and after his death (in 1888) the course was handed over to László

Udránszky (in 1892). The two courses were then practically united again. Udránszky used successfully the method of Árpád Bókay, the tenured professor of general pathology and pharmacology, who had proved the presence and influence of glycosides, and whose other studies in the field of the sight and the senses under the influence of heat conferred him international fame. Since 1912, the department of physiology and pathology was trusted to Béla Reinbold (1875-1927).

The scientific staff of the Institute consisted of a professor, a deputy professor, an assistant professor and an internist physician. The courses of physiology were taught for one year, in five hours a week, while the deputy held lectures on general physiology. For several reasons, most of the assistants active at the Institute stayed here no longer than two years, which prevented them from carrying out serious personal research.

In connection with this Institute, we must mention the courses of histology and evolution taught by István Apáthy, a tenured professor and director of the Institute of Zoology of the Science Faculty, mentioned earlier in the present chapter.[27]

In 1889, a special building was erected for the Institute of Physiology, after the design of A. Haussmann.

The Institute of Hygiene (Public Health). The department was established only in 1883. However, the scholar to whom the foundation of instruction and research in public health care can be attributed was József Fodor (1843-1901), who worked in Cluj during the very first two years after the foundation of the University. A graduate of the Vienna medical school (1 year) and Budapest, Fodor obtained his degree in 1865. In 1869 he started a two-year specialisation course in München, at the Pettenkoffer Institute, under the leadership of Max Pettenkoffer himself, one of the founders of the discipline of public hygiene. Later, he stayed in Holland, France and England, where he studied the local situation of public health. He wrote about his experiences in the volume *A közegészségügy Angliában* [The issue of public health in England], which was published only a year after his appointment as a professor at the University of Kolozsvár/Cluj, earning him an award from the Hungarian Academy of Science. The work was later used by Ákos Azary when he drafted Law VII of 1888, regarding the regulation of veterinary hygiene issues. Also based on the observations of Fodor, his disciple, Ferenc Hutÿra developed his conception of the unity between public hygiene and veterinary hygiene, which enjoyed worldwide acclaim.

József Fodor only stayed in Kolozsvár/Cluj for two years, as he was called to the recently established department of public hygiene in Budapest, where

[27] See István Apáthy, *A kolozsvári tudományegyetem állattani és összehasonlító anatómiai intézete és az ezzel ideiglenesen összekapcsolt szövet- és fejlődéstani intézet,* Budapest, Tip. Hornyánszki Viktor, 1903.

he accomplished a successful career, with significant merits in the legitimisation of public health as a branch of medical science. He organised the curriculum of this new domain in a specialised institute and did a lot for the international recognition and development of the science of hygiene, based on studies of microbiology and immunology. As a researcher, he called attention to some compounds of the blood which "kill bacteria", thus opening up new paths in immunology studies. In 1885, together with Lajos Markusovszky – Fodor's supporter and protector during his studies, founder of the professional magazine *Orvosi Hetilap* – he set up the National Public Health Association. At the international Hygiene Congress of London in 1891, Fodor presented a study on the "antibacterial capacities of the blood" – which offered new basis of serological therapy (attributed by many to Behring). It earned Fodor the title of "Doctor Honoris Causa" of the University of Cambridge. In 1883, he was elected corresponding member of the Hungarian Academy of Science, and soon became full member (1885). He was at the same time granted honorary membership in the academies of Belgium, Spain, Finland, England and Italy.[28] For his outstanding activities, the Hungarian Academy of Science went as far as proposing him for the Nobel Prize, but his death in 1901 stopped the procedures. Although he only worked in Kolozsvár/Cluj for a short time, in a university that had barely started, Fodor managed to build a scholarly school, maintaining strong relations along his life with his ex-students and collaborators, among whom Gusztáv Rigler became one of his successors in the department.

However, the first tenured professor of the department of hygiene and the director of the adjacent institute, founded in 1883, was Aladár Rózsahegyi (1855-1896). He was a well established scholar with meritorious contributions to his discipline through surveys on the hygiene of settlements, projects for the introduction of potable water in Kolozsvár/Cluj, together with that related to the building of the sewage system. He was known as an excellent bacteriologist and specialist in epidemiology, standing apart as a remarkable manager of research on industrial hygiene, earning him membership in several international boards of public health and epidemiology. Among other trips, he also traveled to Afghanistan. While he was a professor, the Institute moved to a new building in 1889. He died young, in 1896, of tuberculosis. His position as leader of the department was taken over by Gusztáv Rigler (1868-1930) who became dean of the faculty in 1906/7.

The course of hygiene had two components: a theoretical one – taught in five hours a week, mandatory for one semester – and a practical one – which was held mostly in laboratories and included trips and field surveys. The institute also had a good library which, at the end of the first decade of the

[28] In 1909, when his bust was inaugurated in the Gutenberg Square, the legend on the socle read, "For the apostle of public health".

20th century, comprised over 1,700 volumes and 35 journals. As auxiliary scientific staff, the Institute had an assistant and a trainee physician.

The Institute of General Pathology and Pharmacology. Until 1890 this institute offered one course only, but from 1890 on – under the aegis of the same institute – two departments began to operate: general and experimental pathology, and pharmacology. In fact, both became independent institutes. The establishment was moved to a new site in 1898, with adjacent buildings for keeping animals and experimentation.

The first professor appointed in 1872 to the joint department was Sándor Ajtai Kovács (1845-1917), who moved in 1875 to the veterinary medicine department of the University of Budapest.

Sándor Ajtai Kovács was followed by Endre Hőgyes (1847-1906) – the ex-assistant of Kálmán Balogh (1835-1888), the first to teach pharmacology at Kolozsvár/Cluj, before the setting-up of the university, and who made himself remarked as one of the first bacteriologists and neurological physiologists. Appointed at the department of pharmacology and pathology of the University in 1875, Hőgyes was instrumental in the organisation of an autonomous institute of the discipline within the University. He was especially interested in the connection between the equalisation of the ocular muscle with the labyrinth (vestibule reflex 10), achieving notorious discoveries in the field as early as the beginning of the 1880s. Later, dealing with the pathology and physiology of the vestibular apparatus *(Vestibularis Apparatus)* – the organ responsible for equilibrium – the otologist Róbert Bárány (1876-1936) was awarded the Nobel Prize for medicine in 1914.[29] As long as he was in Kolozsvár/Cluj, Endre Hőgyes made major contributions to the founding of the Medical and Natural Sciences Society in the town, becoming its president and the editor of its magazine. In 1883, he was called to teach at the Faculty of Medicine at the University of Budapest, as a professor of general pathology, leaving behind in Kolozsvár/Cluj a veritable "school". Having at his disposal much better research equipment in Budapest, he could experiment Pasteur's method of vaccination against rabies, developing a much more efficient technique than that of the French founding father of the discipline. Under his leadership, in 1890, the first Pasteur Institute was established in Hungary. His scientific accomplishments earned Endre Hőgyes a much deserved membership in the Hungarian Academy of Science.[30]

[29] After 1916, Róbert Bárány moved to Sweden, becoming the head of the ORL Clinic of the University of Upsala, where he worked until his death. His research focused on the organ of equilibrium, continuing the experiments of Flourens Purkinje, Meniere, Goltz and Endre Hőgyes.

[30] Cf. Dénes Karasszon, "The role and importance of Endre Hőgyes in the history of Hungarian microbiology", in *Acta Microbiologica et Immunologica Hungarica*, no. 4/1997, pp. 367-372.

After Hőgyes left, the department was taken over in the next year (1883) by Árpád Bókay (1856-1919), who himself left for Budapest in 1890 to teach pharmacology. As a result, the department was divided into two: general and experimental pathology was attributed to József Lőte (1856-1938), and pharmacology to Lajos Tóth. After a very short while, though, the latter left for Budapest to work for the Ministry of Public Instruction, and József Lőte took over the leadership of both departments with the help of an assistant professor (Dániel Konrádi) and two assistants, until in 1913, when the department of pharmacology received a new head, in the person of Zsigmond Jakabházi. It is a significant fact that József Lőte was the product of the Kolozsvár/Cluj medical school, a meritorious disciple of Endre Hőgyes, with notable results in vaccination against anthrax and rabies. He was several times elected dean of the Faculty of Medicine (1893/4, 1899/1900, 1909/1910), and in 1902 even rector of the University. In 1918 he was one of those who handed over the University to the Romanian authorities before leaving for Szeged.

As regards the scientific staff, the Institute of General Pathology was made up of a professor-director, an assistant and a trainee professor, while the staff of the pharmacology department consisted of the holder of the chair, an assistant professor and a trainee. With few exceptions, the works were purely scientific. The pharmacology courses were taught by 'private lecturers': György Hintz between 1883 and 1890, followed by Hugó Issekutz, appointed pharmacist of the University in 1902.

The institution was accredited to provide rabies certificates and certificates for the quality of drinking water. The staff also carried out bacteriological analyses for the water supply station of the city.

Unlike the theoretical institutes, the university clinics fulfilled a double function. On the one hand, they provided direct medical assistance and, on the other hand, they performed medical training and offered practical experience to future doctors. These clinics were established in Kolozsvár/Cluj not strictly for medical reasons, but rather for reasons of didactic-scientific nature, each clinic being a self-contained unit, with a tenured professor serving as its director.

Clinic of Internal Diseases. The first professor of internal medicine and the director of the Clinic until 1879 was Béla Máchik, who was rector of the university in the academic year 1873/1874. He worked at the Clinic during the time when the new clinic was not yet built. In fact, in 1874, the department of internal diseases had only 24 beds.

The most significant period in terms of diagnosis identification in internal medicine was the first decade with professor Zsigmond Purjesz (1846-1918), a graduate of the university of Budapest and a close collaborator of Frigyes Korányi. In 1871, Purjesz came to Kolozsvár/Cluj as an assistant at the Institute of Surgery and Gynaecology and joined in the next year the staff of the newly established University. Later, he was appointed a 'private lecturer' at the

Faculty of Medicine of Budapest, only to return to Kolozsvár/Cluj as head of the department of internal diseases between 1880-1911. During the time he was a professor, the new building of the Clinic was raised (1879-1899) and equipped with modern laboratory facilities for chemical, microbiological, histological and hematological analyses. The Clinic could hold 100 patients and for teaching activities it had an amphitheater. For the sake of good organisation, Zsigmond Purjesz had an assistant, Miklós Jancsó (who would later succeed him) and four coordinators of works, contributing notable results in research: Aladár Elfer, Samu Nagy, István Ács-Nagy and Izidor Kappel. This clinic also included the sections of contagious diseases and tuberculosis, both led by an assistant under the supervision of the tenured professor. The tuberculosis pavilion had 65 beds. From the scientific and didactic point of view, it is significant that Purjesz was the author of the first treatise of internal medicine in Hungarian, published in 1880. In 1896, he was elected president of the medical section of the Transylvanian Museum Association. Also, in 1893, during the cholera epidemic, he was appointed ministerial commissioner at Kolozsvár/Cluj to control and eradicate the epidemic. For many years he headed the local commission for public hygiene with important contributions to the field. In 1911, on the occasion of his retirement, for his life work to the benefit of public health, and especially for imposing hygiene in the city, Zsigmond Purjesz was awarded the title of "honorary citizen" of Kolozsvár/Cluj.[31] In front of the pavilion of internal diseases, which he had directed, a statue was placed in his honour. The bust was sculpted by György Vastagh.[32]

Between 1911-1919 the Clinic was headed by Miklós Jancsó (1868-1930), a product of the Cluj school of medicine, who carried out important research in the field of tuberculosis bacteriology together with Aladár Elfer. To this end, his laboratory work proved to be fundamental and resulted in the implementation of numerous preventive facilities and innovations. His studies on tuberculosis were honoured by a prize by the Hungarian Academy of Science. Besides these research activities, Miklós Jancsó contributed to blood analysis and the histology of malaria.[33] For the teaching of internal diseases, they used patients from the "infectious barracks" (*fertőző barakk*) as well as others resulting from public consultations.[34]

Due to the multiple functions that this clinic was expected to perform, it could not host the large number of tuberculosis and rabies patients from all over Transylvania. Many of them had to be transferred to the Pasteur Institute in Budapest, which experienced thus early over-crowding. For this

[31] *Kolozsvári Hírlap*, XIII, 1912, no. 57 (9 March), p.1; no. 58 (10 March), pp. 1-3.
[32] *Ibidem,* no. 123 (29 May), p. 4.
[33] On his appointment, and the list of his scientific merits, see *Kolozsvári Hírlap*, XII, 1911, no. 277 (4 October), pp. 3-4.
[34] About the activity of the Clinic, see Rudolf Engel, *A m. kir. Ferencz József tudományegyetem belgyógyászati klinikájának és tanszékének története, 1872-1930,* Szeged, 1931.

reason, after numerous memoranda addressed to the parliament, a similar institute was established in Cluj,[35] but only with 50 beds. It became operational in 1914 under Miklós Jancsó, head of the Internal Diseases Clinic.

The Clinic of Surgery. The most important representative of the department was József Brandt, who – until the setting-up of the University – had taught the same discipline in the Institute of Surgery and Gynaecology. Although the Clinic operated for 25 years in quite inadequate premises, its practical activities were among the most highly appreciated in the University. In 1895, for instance, the Clinic had only 59 beds, but performed in the same year 761 surgical interventions.[36] In addition, thanks to József Brandt, a Sanatorium of the National Red Cross Association was also founded.

The new building was erected only at the end of the century, its construction taking place between 1897-1899, in keeping with the principles of modern medicine. There were two operation theatres, special laboratories for chemical, histological and microbiological analyses, a radiology cabinet, wards for bandaging, an orthopedic cabinet, wards and separate staff in charge of the treatment of septic and aseptic cases. The Clinic also had an amphitheater for theoretical courses and a library.

After Brandt's retirement in 1904,[37] the direction of the Clinic was taken over by Lajos Makkara (1861-1915), who would be also the dean of the faculty in the academic year 1908/9. During his time, the Clinic also had a deputy director, Imre Hevesi (1867-1921), teaching the courses of orthopedics. There were three coordinators of works – Kamill Vidakovich, Árpád Gyergyai and Pál Steiner – the first becoming the holder of the position of director after Makkara's death in 1915.

The Clinic of Obstetrics and Gynecology. The first tenured professor of the department and head of the attached clinic was János Maizner (1828-1902), a former student of Semmelweis, who introduced asepsis prior to consultation, which was a very remarkable innovation for the time. After his retirement in 1902 he was followed by Dénes Szabó, a clinical specialist in obstetrics, elected dean of the faculty several times (1894/5, 1901/2, 1910/11) and rector of the University in 1905/6. He was successfully preoccupied by securing the genuine autonomy of the institution.

This clinic has always been the only two-story building in the medical university cluster, which could host 80 patients. Later its capacity was increased to include two separate services: obstetrics and gynecology. The

[35] Cf. "Pasteur-intézet Kolozsváron", in *Kolozsvári Hírlap*, XIII, 1912, no. 259 (30 October), p. 2.

[36] A. Szabó, *A kolozsvári Ferenc-József Tudományegyetem Orvosi Kara 1872-1895-ben*, Budapest, 1896, p. 59.

[37] József Brandt died on 12 June 1912. About his personality, see *Kolozsvári Hírlap*, XIII, 1912, no. 140 (13 June), p. 4; no. 142 (15 June), p. 4.

staff of the Clinic was made up of tenured professors, two assistants (one of them being Oszkár Vértes), two trainees, a midwife and 9 nurses, besides the auxiliary staff. As professor emeritus, Gábor Engel, the director of the Carolina Hospital, and a professor at the State pedagogical institute, also taught courses here just prior to World War I.

In addition to medical students, the Clinic was also training midwives in five-month courses, with the quite unique feature that tuition was carried out in the three major languages spoken in Transylvania, Hungarian, Romanian and German.

The Clinic of Ophthalmology. The first professor of ophthalmology with notable scholarly credentials was Vilmos Schulek (1843-1905), one of the founding fathers of the Hungarian school of ophthalmology, who, like many other prominent colleagues, left soon for the Faculty of Budapest. His successor, from 1875 on, was Ete Szilágyi, after whose death in 1894 there came Károly Hoór (1858-1927), who also abandoned his chair for another one in the metropolitan university in 1908. Except for the first appointed, the later professors did not have a significant research production. However, Hoór developed a somewhat particular technique to examine cataracts, with a lamp that bears his name, and he also made himself remarked through his surgical interventions.[38] From 1909 onwards the head of the Clinic was József Imre (1851-1933), with the assistants Irén Markbreiter and Gyula Vicas.

The new clinic had 50 beds and it was equipped with a lecture room, a cabinet of ophthalmoscopy, a refraction room, cabinets for consultation and treatment, as well as laboratory facilities.

The Clinic of Dermato-Venereal Diseases. Both the department and the Clinic of Dermato-Venereal Diseases were established in 1874 and, chronologically speaking, the Clinic was the first of its kind in Hungary. Its founder, Károly Géber (1840-1891), was a graduate of the University of Budapest, with specialisation completed in Vienna, as it was usual at that time. A year before he was called to teach at Kolozsvár/Cluj, he made a trip to Asia Minor and Egypt, where he studied the so-called "Alep knot". In 1879, he became the tenured professor of the department and the director of the Clinic, laying special emphasis on the practical, therapeutic activities. As head of the Clinic, he was appointed in 1882 Ministerial Commissioner for Transylvania to research the causes of the spread of smallpox. On this occasion, he travelled throughout the entire region and drafted an important report on his findings.[39] After his death, he was followed by Tamás Marschalkó (1862-

[38] See Károly Hoór, *A kolozsvári szemészeti klinika 50 éves története,* Budapest, Athenaeum, 1903.

[39] Cf. Antal Genersich, "Géber Ede dr., egyetemi tanár", in *Értesitő az erdélyi múzeum-egylet orvos-természettudományi szakosztályáról. I. Orvosi szak,* XIV, 1892, fasc. I, pp. 4-7.

1915), an ex-student of Schwimmer and Neisser. During Marschalkó's time, until 1915, the Clinic experienced a period of high reputation. Marschalkó was followed by his coordinator of works, János Géber.

The Clinic gained a building of its own only in 1890, holding 110 beds. The scientific staff consisted of the professor, two coordinators of works (János Géber and István Kerekes), three assistants, three remunerated doctors and 2-3 internal physicians (who were not paid). The collection of preparations that contained a few exhibits *in vivi*, after the Apáthy method, in glass tubes, was considered most remarkable.[40]

The Clinic of Neurology and Psychiatry. Both the department and the Clinic started operating only in the fall of 1889, once Károly Lechner (1850-1922) was appointed, who founded a genuine school of psychiatry in the town. Lechner was remarked for the research he conducted in the pathology of reflexes, dealing with hallucinations and the issue of consciousness. He was one of those who proved for the first time the continuity of acquired reflexes. For his qualities as organiser, Károly Lechner was elected twice dean of the faculty (in 1892/3 and 1897/8) and rector for the academic year of 1897/8.

Initially, the Clinic was located quite inadequately. The new premises were elevated at the foot of Házsongárd on Trefort St., between 1900-1903, with ten pavilions and 250 beds. The main pavilion was destined to teaching activities, as it had a course room and four laboratories. When the new buildings were designed, the planners kept in mind the principles of psychiatry, which were considered revolutionary at the time: villa-type buildings, ensuring basic comfort, with parks and lawns around. In the Clinic there were 44 clocks measuring time at the same rate, regulated from a central device.

The staff of the Clinic included, besides the head of department, three assistants (József Szabó, Imre Borsos and István Deák), two remunerated internal physicians and two unpaid ones, 29 male and 28 female nurses.

Although it is outside our competence to analyse the scientific activity and the results obtained in the field of medical practice, we must not neglect the link between the foundation of the University of Kolozsvár/Cluj and the beginning of the series of publications relative to activities and achievements of the teaching staff. Although, in concrete terms, the University invested far too little in specialised journals, the Transylvanian Museum Association made available ample space for publications of research results in its own periodical *Értesitő. Erdélyi Múzeum-Egylet*. Medicine benefited here from a separate volume open for specialised studies, significant clinical observations and research communications.[41]

[40] Cf. Károly Berde, *A m. kir. Ferencz József tudományegyetem bőr- és nemikórtani tanszékének és klinikájának félszázados története, 1874-1924,* Szeged, 1928.

[41] Mária Péter, "Adatok az Erdélyi Múzeum Egyesület orvostudományi szakosztályának történetéből (1876-1948)", in *Korunk*, no. 5/1992, pp. 103-107.

Epilogue of the Hungarian Medical School

As shown above, even before the Treaty of Trianon was signed, a result of which – among others – Transylvania and its adjacent territories were passed on to Romania, the new political-administrative authorities proceeded to take over the University. After the refusal of the old teaching staff to take the oath of loyalty to the Romanian state, it was decided that they should be replaced by new Romanian teaching staff.

From 22 January 1919, the Romanian Ministry of War made pressures on the director of the Surgery Clinic to hire a relative of his as a trainee, at the same time notifying the Council of the University that the same student, "for reasons of military nature and of public health" would take over control of all the clinics.

On 2 April 1919, the Healthcare and Social Protection Office of the Directors' Council,[42] led by Iuliu Moldovan and Marius Sturza, proposed to the Office of Instruction – under Valeriu Branişte and Onisifor Ghibu – to set up a College of three or four members to agree on the new curriculum of the Faculty of Medicine. The task to reorganise the University of Cluj/Kolozsvár was given to Sextil Puşcariu – appointed general commissioner – who worked closely with a "university commission", endowed with full powers as regards the refoundation of the University. The commission included G. Marinescu, E. Juvara and M. Manicatide as medical specialists and professors at the University of Bucharest. Victor Babeş also attended the working sessions of the commission. The old teaching staff was dismissed almost completely, and Iuliu Haţieganu – who had started his professional career just before the World War – was appointed the new dean of the faculty.

Thus, the Medical Faculty simply shared the fate of the whole University, characterised by an ample process of Romanisation achieved on the old infrastructure. Far from being a period of stagnation, though, the evolution of the establishment in Cluj/Kolozsvár after the war benefited from a powerful support of the central authorities, decided to develop a strong Romanian academic centre in Transylvania as part of the administrative and symbolic process of 'nationalisation' of the region in the framework of the 'Great Romanian' nation state. This is the obvious reason why during the inter-war years, the University and its Medical Faculty obtained relatively large slices of the state budget, being an outstanding part of the Romanian system of higher education at the time in terms of equipment, facilities and scientific prestige.

[42] For more information about this organism, see Aurel Galea, *Formarea şi activitatea Consiliului Dirigent al Transilvaniei, Banatului şi ţinuturilor româneşti din Ungaria,* I, Târgu Mureş, Edit. Tipomur, 1997.

III.

SOCIAL AND EDUCATIONAL PROFILE OF THE STUDENT BODY AT THE MEDICAL FACULTY (1872-1918)

Victor Karady

SOCIAL AND EDUCATIONAL PROFILE OF THE STUDENT BODY AT THE MEDICAL FACULTY (1872-1918)

The herewith published vast prosopographic listing gathered by Lucian Nastasă can serve as a statistical data-bank for the description of the collective profile of students having gone through the Kolozsvár/Cluj Medical Faculty during the half century of existence of the local Hungarian university. This authorises an attempt to present and, to some extent, offer an interpretation[1] of some major social and educational characteristics of those who pursued studies and/or earned a degree in the historically second centre of medical training in the Carpathian Basin. The present essay is based exclusively on the exhaustive exploitation of this data bank, realised via a complex coding procedure of biographical entries, considered as relevant.[2] Thus, it does not aim to analyse

[1] As regards a socio-historical analysis, our study is seriously limited by three lacunae. For one, data-bases concerning the students of the other departments of the Kolozsvár University (the research on these is also being conducted by L. Nastasă) are not available as yet, so the medical student contingent cannot be compared to other student clientele of the University according to criteria applied herewith. Second, it is rather difficult to quantify the size of the local student body within the contemporary market of higher learning (though we attempt to do that in a limited sense with regard to the Budapest and Vienna medical schools). Serial data on students from Hungary like those we use here are available but for a small fraction of contemporary universities and/or their departments. Third, there are scarcely any preliminary studies concerning relevant country-wide or regional (e.g. in Transylvania, the Banat or the Partium) populations where our medical students originated from, as well as their cultural and economic characteristics, which could help to shed light on the social, ethnic or confessional *selection process* leading to our students in Kolozsvár/Cluj. Thus it is as yet hardly possible to propose a thorough overview of all the objective circumstances and motivations active in their educational career, including university attendance. The present survey is more of a 'preliminary essay' or a descriptive attempt, than a socio-historical analysis proper on the recruitment patterns and educational strategies embodied or implemented by medical students in the Transylvanian capital city.

[2] Even within this, only numerical results appearing as the most relevant are referred to below. Yet, if so requested, we are ready to offer the whole processed data-bank (together with the codification scheme) for researchers interested in further details, on condition that users of the data respect the obligation to state the bibliographical source they use.

either the history of the University in question or the development of its medical department as such[3], or even the composition of the medical corps in contemporary Transylvania and the Banat: all this could represent legitimate scholarly targets and is certainly connected, to boot, to the information under scrutiny. Nevertheless, though our focus is strictly centred on the student body, we must also try to give, initially, an overview of the medical market of Dualist Hungary, with special attention to the position of Kolozsvár/Cluj in the training of doctors active in this market.

Indeed the locality of higher studies serves, in the socio-historical research on educated elites, as *both an independent and a dependent variable*.

As an *independent variable*, it could determine the level or the quality of the training dispensed, the symbolic or even the market value of the diploma granted – due to the capital of prestige historically accumulated by the city and the training institution itself, the social and intellectual habits and traditions transmitted to and inculcated into members of the local student community, the particularity of the local training supply – like the number and the nature of disciplines and specialisations, the preferential recruitment policies of the institution concerned (as to various social, ethnic or religious segments of potential clientele), the availability of stipends and a social network in support of students.

But the locality of a university was also a *dependent variable* inasmuch as most of the above was connected to (indeed defined to some extent by) its situation in the whole academic market place – always a field of at least virtual competition among institutions – and, more specifically, in the domain of specialisation (like Medicine, Law, etc.) in question. From this situation depended the objective attractiveness of the institution, the number of its students, the demand for its teaching positions, the erudition, the age or the recognised scholarly authority of its staff.

The locality of training became a major stake in the competition for students in the Hungarian academic market with the foundation of the university in Kolozsvár/Cluj in 1872 because it broke the apparent quasi-monopoly of Budapest, hitherto contested only by foreign universities, Vienna above all. Till then the capital city in formation of the would be Hungarian nation state concentrated all but a few post-secondary training institutions. The only major exceptions were represented by the highly decentralised theological seminaries (for which the role of Budapest was and remained rather marginal[4]), low level legal education

[3] For all these questions the introductory studies by Lucian Nastasă may serve as a guide.

[4] With the notable exception of the Catholic Theological Faculty, continuously attached to the University of Budapest till the socialist regime, following the four faculty model of late medieval universities also including, as a rule, a

(in the academies of Law) as well as some vocational institutions of applied technology like the academies of agriculture or the School for Mining and Forestry in Selmecbánya/Banská Stavnica. The emergence of the University in Kolozsvár/Cluj redrew the structure of the academic market in Hungary of the Dual Monarchy. We may evaluate the scope of this transformation via the evolution of the distribution of students between major training agencies.

The medics from Kolozsvár/Cluj and the training of doctors in Hungary

Due to the double dynamics of accelerated industrialisation and economic growth combined with the institutional modernisation of the nation-state, the demand for medical care registered an overall increase in the Carpathian Basin, particularly after 1867. Yet throughout the period the estimated expansion of medical supply never sufficed to satisfy fully even the financially sustained demands.

In 1876 there were about 2,000 doctors practicing in Hungary;[5] in 1890 – 4,807, in 1910 – 5,565[6] and on the eve of the Big War in 1914 as many as 5,850[7]. The 1876 law on public health provided a legal framework for the development of healthcare which can be qualified as fast advancing and in some manners even exemplary in contemporary Europe. Thanks to this evolution, not only the number of doctors increased regularly, but the whole system of public healthcare experienced improvements and upgrading based on substantial, chiefly state-managed investments. Between 1867 and 1912, the number of hospitals was multiplied by a factor of nine, rising from 44 to 398 and the number of hospital beds grew ten times, from around a mere 4,000 up to 42,543.[8] Although, owing to the free market of healthcare within the Dual Monarchy, some doctors from Hungary (especially those who had grad-

Philosophical (or Arts) Faculty, a Faculty of Law and a Faculty of Medicine. The Budapest Theology was not destined to the training of Catholic priests but to higher theological studies of clerics and laymen alike, independently from the status of its students in the Church. See Klára Berzeviczky, *A magyar katolikus klérus elitjének képzése, 1855-1918. A Hittudományi kar hallgatói* [The training of the Catholic clerical elite, 1855-1918. Students of the Theological Faculty], Budapest, ELTE Levéltára, 2000.

[5] József Antall, József Kapronczay, "A magyar egészségügy az abszolutizmus és a dualizmus korában" [Hungarian health care in the period of absolutism and dualism], in *Magyar tudomány*, 1989, no. 10-11, pp. 903-915, especially p. 911.

[6] *Magyar statisztikai közlemények* [Hungarian statistical communications, henceforth *MSK*] vol. 64, p. 222*.

[7] József Antall, Károly Kapronczay, *op. cit.*, p. 911.

[8] *Ibidem*, p. 912.

uated in Transleithania – the Habsburg Monarchy outside Hungary) did not come back to practice in the country, the doctor/patient ration gradually improved inside the country as well. There were 26.6 doctors per 100,000 inhabitants in 1896 and 30.9 in 1913.[9]

Compared to Western Europe, this is still a low ratio, but lagging behind in this sector was presumably less marked already by the turn of the century than in other spheres of modernisation. In 1894, one doctor attended to the needs of 2,003 people in Switzerland, one for 2,207 in Belgium, one for 2,228 in Germany and one per 2,898 in Austria, while in Hungary the figure was 3,637. Thus, even in comparison with Switzerland, the most advanced country in this respect, the medical under-development in the Carpathian Basin was nothing dramatic, at 55% of the highest European level. Yet in the eyes of contemporaries the situation seemed precarious enough, so that by the end of the century a vast debate was engaged concerning the necessity of a third university with the specific goal to increase the size of the medical corps in the country.[10]

In an indirect way and with considerable oscillations, shifts in the number of medical students does reflect this betterment, in the background of which, naturally, considerable inequalities can be observed as to chances to benefit from public health services, chances varying according to residence (cities being much better provided for, as usual), social standing and material status. Let it suffice to remember that, in 1910 for example, when less than a mere one twentieth of the population resided in Budapest[11], more than a quarter (26%) of the medical corps exercised in the capital city, which hosted 27% of hospital beds in the country.[12] Such variations, important as they were, fall beyond the scope of the present inquiry. Here we can only focus on the extent to which medical students of Kolozsvár/Cluj, due to their numerical share and conditions of study, were able to contribute to the development of the medical services accessible in the country.

[9] *MSK*, vol. 97, p. 17.

[10] See Albert Berzeviczy, *Közművelődésünk és a harmadik egyetem* [Our public instruction and the third university], Budapest, 1894, pp. 40.

[11] The population of Budapest amounted to exactly 4,8% of the country in 1910 outside Croatia. See *MSÉ*, vol. 64, p. 85.

[12] See *Magyar statisztikai évkönyv* [Hungarian statistical yearbook, henceforth *MSÉ]*, 1910, pp. 68-71.

Table 1
Distribution of Hungarian medical students by place of training (1881-1918)[13]

	Budapest	Kolozsvár	All Hungary	Vienna	Other Abroad	Total	Annual average
1872/73-1874/75	91.1	8.9	(100.0)	?	?	?	592
1875/76-1879/80	88.5	11.5	(100.0)	?	?	?	750
1880/81-1884/85[14]	54.0	6.1	(60.1)	34.8	5.0	100.0	1,867
1885/86-1889/90	53.5	7.1	(60.9)	30.9	8.1	100.0	2,219
1890/91-1894/95	57.0	9.8	(66.8)	24.2	9.1	100.0	1,728
1895/96-1899/1900	61.2	9.4	(70.6)	18.2	11.3	100.0	1,102
1900/01-1904/05	72.7	11.6	(83.9)	7.9	8.1	100.0	1,000
1905/06-1909/10	75.7	12.6	(88.3)	6.2	5.5	100.0	1,947
1910/11-1913/14	75.7	12.9	(88.6)	5.5	5.9	100.0	3,380
1914/15	82.7	11.8	(93.5)	2.1	3.4	100.0	2,338
1915/16	79.2	9.4	(88.6)	4.2	7.2	100.0	1,400
1916/17	80.1	6.8	(86.9)	3.0	10.1	100.0	1,805
1917/18	86.6	9.5	(96.1)	0.9	3.0	100.0	5,950

The table accurately mirrors the main trends of enrolment of students from Hungary in medical schools of the Dual Monarchy: the strong time-bound oscillations of the numbers and the share among would-be doctors. Particularly interesting appear to be the hitherto unprecedented rising of the figures shortly before and during the war, as well as the general drive for 'nationalisation', but also the predominance of the capital city over Kolozsvár/Cluj and a progressive disengagement of those studying abroad from Vienna to the benefit of Germany (not specified in the table). Beyond these trends, differences in the conditions of study, exam chances, the share of women and of Jews, the most numerous in this segment of the student-body are also worth noting, since all these make up, on their turn, the main differences between the medical department of Kolozsvár/Cluj and that of the capital city.

It is characteristic of the dynamic development of medical departments after the *Ausgleich* that their clientele more than tripled in the decade immediately following the opening of the University of Kolozsvár/Cluj in 1872. Yet during the last decade of the century this quick growth was cut short to such an extent that the overall figures of those studying medicine at the turn of the century fell back to the level

[13] Sources of data: from 1872/73 to 1894/95, for Budapest and Kolozsvár, *A M. Kir. Vallás és Kultuszminisztérium 1896 évi jelentése* [Report of the Royal Ministry of Instruction and Cults], Budapest, 1896, p. 118 and p. 62 (henceforth cited as *VKM report* for respective years). For the total of ordinary and extraordinary students after 1895/96, see the *MSÉ* data for summer semesters. As for students abroad, see also the series of *MSÉ* since 1881/82.

[14] Data on those who studied abroad are available only after 1881/82. That is how I identified by estimation the corresponding figure for 1880/81 with the available figure for the next year, which, owing to a gradual decrease in the number of those studying abroad, corresponds to a slight over-estimation of the actual number.

of twenty odd years before. Thus, the numbers at the Budapest department were exactly the same in 1900 as they had been in 1875. The first ten years of the 20th century brought a new boom, and one of so far unprecedented degree, which was broken only by the war, halting this development, since a good part of potential candidates freshly graduated from high-schools were directly sent to the front. This is the far too obvious reason for the stagnation registered during the war, the numbers then hardly reaching half of the figures observed in the last year of peace.

Still, however dramatic this last setback may have been, in reality the decline was of far lesser dimensions as compared to other university departments. The share of medical students at universities remained relatively high until the early 1890s. They represented between 23% and 34% of the Budapest student body, while in Kolozsvár/Cluj their percentage gradually rose from the initial 16% to 20% and then 31%. As we have seen a decrease occurred later on, bringing down local medical student ratios as well. Between 1895 and 1910 their percentage oscillated between 13% and 23% in Budapest, and much lower, between 7% and 12% only in Kolozsvár/Cluj. It is from these low shares that the boom started in the years immediately preceding the war. In the 1913/14 academic year, medical students made up 36% of the Budapest and 21% of the Kolozsvár/Cluj student body and the figures continued to rise during the war.[15] Except the unusual year of 1915/16 (when a so far unprecedented excessive number of students were allowed to enrol to all departments of the Budapest university[16]), the proportion of medical students remained at or even above the level registered during the last pre-war year, which is 35.3% in Budapest and 28.1% in Kolozsvár/Cluj. The last war-time spring semester brought not only the massive return of students to the lecture halls, but an as yet unseen swelling of the number of medical students as well. Almost half, 48% of all the students in Budapest and around one third (32%) of the Kolozsvár/Cluj students invaded the medical departments of their universities.

The cause of all these conjuncture-tied changes is to be found, on the one hand, with the rapid growth in the number of female students (to be discussed below) and, on the other hand, in specific measures taken by the authorities with the termination of the war in mind. In January 1918, all students having served in the army for at least two years were allowed

[15] Calculations based on data from *MSÉ*.

[16] In 1915/16 there were 8,882 students enrolled to the Budapest University in the fall semester and 8,122 in the spring semester, that is, more than in the peak 1913/14 academic year (8,158 and 7,513, respectively). Data from *MSÉ*. In Kolozsvár/Cluj the dangers of war and, later, the actual military threats did not allow the absolute number of the student body to stay close to that of the previous peak years. Even so, the share of medical students reached unprecedented proportions in these years.

a 12-week study leave and another four weeks to take their exams. In order to cope with the extra requirements of study and examination generated this way, the universities organised an 'additional' summer semester; hence the unprecedented high numbers of attendance during the last war-time semester.[17]

This boom can be traced back to two interrelated circumstances. Medical care represented perhaps the only professional field for which the outbreak of the armed conflict automatically created favourable market conditions, due to the unprecedented need to attend the wounded. The dramatically increased requirements did not allow the authorities to send medical students to combat in accordance with the military enrolment practices at other departments. This may have been so especially when they were close to graduation (partially, as we have seen, because of the extraordinarily high enrolment numbers registered already in the last peace-year). As a result, both universities granted around one third more medical doctorates on the eve of the war and during the first war-year than ever before.[18] Although the number of degrees decreased later on during the war, their number was still above the figures registered between 1906 and 1910. Also, the unusual war-time demand made a specifically promotional impact on the professional market of medical science, considered as one of the most difficult of all study paths. This is a profession of universally recognised validity, securing privileges to its practitioners even in combat, to such an extent that most of its would-be graduates were assigned to posts behind the front-line (thus implying less danger to their lives) as auxiliary doctors, medical orderlies, stretcher-bearers in the worst case. They were supposed to attend to so acute a need that even in prisoners' camps doctors would belong to a privileged category. The state-sponsored demand for medical care during the war strengthened the justification for choosing this occupation independently from career opportunities it could provide in normal times.

As to the 'nationalisation' of medical training: although official sources do not contain reliable data regarding those studying abroad before 1881, figures for later years undoubtedly indicate that by the end of the century the role of foreign universities diminished in this respect to a marginal one. While at the beginning of the 1880s over one third of the Hungarian medical students studied in Vienna and two fifths of them pursued their studies abroad, only two decades later this ratio gradually came down to every eighth-ninth student who left the country at least for the time of their studies. Still, those having graduated

[17] *Az Eötvös Lóránd Tudományegyetel története, 1635-1985* [History of the Eötvös Lóránd University, 1635-1985], Budapest, Egyetemi Tanács, 1985, p. 256.

[18] In 1914, a total of 489 physicians took the Hippocratic oath, in 1915 – 615, while in 1913 they were only 337 and in 1912 – 333. *MSÉ* data.

abroad would continue to make up a sizeable segment – 22.3% even as late as 1910, for instance[19] – of the medical corps in the country. This ratio may nevertheless be considered insignificant within the ethnic distribution of Hungary's population in those times, that is, when the great majority of those seeking a doctor's career (as it will be seen below) were Germans by native tongue or belonged at least to assimilated clusters of German-Yiddish cultural background, practically bilingual in most case. Up to the end of the dual monarchy, a fraction – although a less and less numerous one – of this group was unavoidably inclined to choose for their studies German-speaking universities with a high international prestige. It is eloquent in this respect that in 1910 half of those from Hungary who enrolled in the medical department of the University of Vienna, indeed declared German as their mother-tongue (while there were only 4% such students at home universities). 58% of them also bore a German name.[20] The situation may have been similar among those studying in Germany at that time, but we do not have as yet sufficiently detailed information in this matter[21]. Actually, the absolute preponderance of local medical training was simultaneously conditioned by the progressive imposition of the 'nostrification' of foreign degrees (the obligation to make them officially 'recognised' by local academic authorities) and the modernisation of domestic medical faculties. The upgrading according to the German training pattern was accomplished rather quickly, but it did not suffice to bring to completion the 'nationalisation' process during the Dualist era. It is well known that the process remained unfinished in the rest of the intellectual training market as well.[22]

[19] József Antall, Károly Kapronczay, *op. cit.*, p. 912.

[20] See my study, „Funktionswandel der österreichischen Hochschulen in der Ausbildung der ungarischen Fachintelligenz vor und nach dem Ersten Weltkrieg", in Victor Karady, Wolfgang Mitter (Hgb.), *Bildungswesen und Sozialstruktur in Mitteleuropa im 19. und 20. Jahrhundert*, Köln, Wien, Böhlau Verlag, 1990, pp. 177-207, especially p. 188.

[21] See though the report of László Szögi, *Magyarországi diákok németországi egyetemeken és főiskolákon, 1789-1919* [Students from Hungary in German universities and institutions of higher education, 1789-1919], Budapest, 2001, especially p. 56. Among summary results of this prosoporaphy some 33% of those concerned could qualify as being of German nationality. But medical students or those of Jewish or Saxon extraction – among whom the proportion of students declaring themselves 'German' may have been much higher – were not distinguished in this count.

[22] While in the 1881-1890 period 18.2% of all the students from Hungary studied abroad, by 1911-14 the proportion – in spite of a considerable decrease – stood still at 9% of the whole student body. Cf. *A magyar főiskolai hallgatók statisztikája az 1931/32 tanévben* [Statistics of students in Hungarian higher education for 1931/32], *MSK*, vol. 89, p. 36.

Beside the Magyarisation of training, the fact that, by the turn of the century, Vienna had lost its previous absolute prominence among students from Hungary seeking a foreign diploma, can be considered of secondary importance. Starting with the first years of the 20th century, almost the same number of Hungarian medical students attended the University of Vienna as other, mostly German-speaking Austrian – more precisely Transleithanian, medical departments, or (to a lesser extent though, as it will be seen) those in Germany or in German Switzerland. In 1881/2-1883/4, practically all (99%) medical students from Hungary studying abroad could be located in Vienna. Thirty years later, in 1911/12-1913/14 this was the case of 'only' 56% of them.[23]

Compared to the previous, quasi-colonial type dependence, the dominance of training at home nevertheless primarily meant the growing hegemony of the University of Budapest as regards the intake of students. Though the share of the Kolozsvár/Cluj faculty in this segment of the academic market did not cease growing until the World War, it did so very slowly, basically in concordance with the overall numerical growth of the student population. Thus, all along the period under scrutiny, medical students in Kolozsvár/Cluj represented between one-sixth and one-eighth only of those enrolled in Budapest. In other words, in all these years Kolozsvár/Cluj retained just a modest share in the reproduction of the medical staff, although it enjoyed the same temporary boom coming up in the pre-war years as the capital city. Accordingly, in 1913/4 the student body in medicine had the same size in absolute numbers in Kolozsvár/Cluj as it had been in Budapest at the turn of the century. Nevertheless, this did not affect the persistently small share of Transylvanians among medical students.

What is more, this could not be compensated for by the number of diplomas either. In reality, if compared to its competitor in the capital, Kolozsvár/Cluj was even worse off in this respect than with regard to sheer student enrolments. Between 1896 and 1918, only 10.6% of medical doctors of the country graduated from the Transylvanian university, while 13.1% of medical students from the entire country attended this university during these years.[24] In the light of these figures, drop-out risks must have been considerably higher than in the capital city, or else it must have occurred more often in Kolozsvár/Cluj that students enrolled temporarily, for only a few semesters, to either abandon their studies later on or to earn their diploma elsewhere, possibly by having their Transylvanian semesters taken into account as part of their academic obligations leading to the final exams.

[23] Percentages calculated form *MSÉ* data.
[24] Shares calculated from the compilation of *MSÉ*'s annual data.

This fact bears a notable negative association; even more so since there is a whole set of details that indicate that the average students in Kolozsvár/Cluj benefited from relatively better conditions of study than those in Budapest. According to the logic of a more advantageous system of financial support and a far better student-teacher ratio than in the capital, it is exactly the contrary that could be expected to happen, as to routes of student migration. The 'familiar' type training implied by these two circumstances should have been conducive to better chances of completing a doctoral degree, if other conditions had not turned away some of the candidates (in any case more than in Budapest) from the *alma mater* in Kolozsvár/Cluj before graduation. It is worth comparing the indices relative to training conditions at the two universities as shown in Table 2.

As it can be seen from the table, the student/teacher ratio and the courses and classes offered to the students (although the latter indication is of a historically highly fluctuating value, which is natural, since the quotas – rigid and rising in absolute terms as they were – of the curricular offer were faced with a continuously fluctuating demand represented by the changing absolute numbers of students) secured far better conditions of study at the Transylvanian Faculty. According to other indications, the relative level of student welfare and clinical facility investments were much higher in Kolozsvár/Cluj than in Budapest. In 1880 for instance, as much as somewhat over half (53%) of the medical students of Kolozsvár/Cluj benefited from tuition waivers, while this percentage was only 29% in the case of the Budapest Faculty.[25] In the first ten years of its existence, that is, between 1872/3 and 1881/2, the total amount of yearly stipends offered to students rose from 10,110 to 12,300 forints, and that despite the low enrolment figures. In the first semester of the 1880/1 academic year, the total sum of stipends offered to the altogether 456 students in all departments amounted to 11,198 forints (25 forints per student on average);[26] at the same time the 3,252 students of the Budapest university received 48,180 forints (only 15 forints per student on average).[27] In 1889 students of the Kolozsvár/Cluj medical department received no less than one third of all the stipends, while in that year only 13% of the students at the university were enrolled in that department[28].

[25] *MSÉ,* 1880, pp. 12-15.
[26] *VKM report, 1880/81*, Budapest, 1881, pp. 362-364.
[27] *Ibidem* p. 350 and p. 353.
[28] *MSÉ*, 1889, p. 59 and p. 63.

Table 2
Comparative indicators of teaching conditions in the Faculties of Medicine of Budapest and Kolozsvár/Cluj (1880-1910, selected years)[29]

		1880	1889[30]	1900	1910
Percentage of all lectures in medicine held in Kolozsvár/Cluj		31%	29%	26.2%	24.4%
Total number of medical lectures		90	131	168	201
Percentage of all weekly courses in medicine taught in Kolozsvár/Cluj		36.1%	39.0%	33.8%	28.5%
Total number of medical courses[31]		319	495	568	776
Budapest:	number of students per full prof.		58.1	32.5	74.3
	number of full professors		17	19	26
Kolozsvár/Cluj:	number of students per full prof.		12.2	7.5	23.3
	number of full professors		11	13	14
Budapest:	number of students per all staff	14.2	9.8	4.2	10.4
	number of all staff	51	101	145	185
Kolozsvár/Cluj:	number of students per all staff	3.6	4.8	2.3	4.3
	number of all staff	25	28	42	60

In 1897/98 almost the same amount of stipends was distributed in Kolozsvár/Cluj as in Budapest (9,253 and 9,880 forints, respectively).[32] For six years between 1878 and 1893, the set of sources quoted here indicates the number of stipend-holders and students at each department separately. Added-up figures for the spring semester reveal that a little more than a quarter (26.9%) of medical students in Kolozsvár/Cluj, but only 12% in Budapest received stipends in the last years of the century.[33] In the couple of years for which there is data regarding the exact amount of stipends offered to medical students as well, the nominal value of these stipends in Kolozsvár/Cluj (348 ft) seems to be over twice as much as in Budapest (168 ft).[34] If related to the numerical share of students and professors at the Kolozsvár/Cluj medical faculty, even the war-time investments into clinical facilities were a good deal larger in Kolozsvár/Cluj (29% of the total material expenses) than in the capital.[35] Unfortunately, as the usual statistical sources referring to the financial situation of universities do not give data broken down by faculties, it is impossible here to compare the funding of the two medical faculties either.

It is in this respect that measurable variations in the probability to take exams successfully (for which there are exact official data from the

[29] Calculations based on *MSÉ* data, unless otherwise stated.
[30] No data available for 1889/90 in *MSÉ,* 1889, pp. 58-60.
[31] In Kolozsvár/Cluj during the two semesters of the academic year.
[32] *VKM report 27* for 1897/8, p. 48.
[33] *VKM reports* for 1877-1879, 1879/80, 1881-1983, 1885/6, 1888/9 and 1892/3.
[34] *VKM reports for* 1881/2, 1885/6, 1888/9 and (only in the case of Budapest) for 1892/3. Overall situation in the second (Winter) semester.
[35] Zoltán Vitéz Nagy, *Erdély egyeteme*, Budapest, 1942, p.8.

end of the century onwards) must have played a peculiarly equivocal role. If we compare examinations attempted at Kolozsvár/Cluj to those in Budapest between 1898/9 and 1909/10, differences appear to be flagrant indeed. The proportion of failures in the Transylvanian Medical Faculty proved to fall regularly short of that in the capital. In Kolozsvár/Cluj, 35% only of the 'preliminary comprehensive exams' (later data on these were omitted) proved unsuccessful as compared to almost half of them (46%) in Budapest. Along similar lines it is true though that, during the 1898-1918 period, exactly 40% of candidates at the so-called 'first practical exams' failed at both faculties. Yet stark differences subsist as regards failure rates in the 'second practical exam': a mere 11% in Kolozsvár/Cluj versus 31% in Budapest. Differences were roughly similar for the 'third medical practice': 23% failures in Kolozsvár/Cluj as compared to 38% in Budapest. As for secondary examination sessions (remedial or make-up exams) made necessary after initial failures of many candidates, in almost half (26) of the 58 cases mentioned during the period, students in Kolozsvár/Cluj scored 100% success. In Budapest it occurred only three times that all the candidates passed the exam successfully.[36]

Naturally, there are two hypothetical reasons for the low failure risks witnessed at Kolozsvár/Cluj. On the one hand, a milder treatment of candidates can be presumed in a university where familiarity must have prevailed in student-professor relationships, a characteristic of small group instruction. On the other hand, for the same reason, one can also suppose that more advantageous conditions of preparation, as presented above, could also be instrumental in the high rate of success. Only further, more specific research could dissolve this dilemma of interpretation.

In any case, we can state in general terms that towards the end of the Dualist period the medical training of Kolozsvár/Cluj remained *numerically marginal* within the nationwide production of medical knowledge as well as doctors (if, presumably, not so with regard to the quality of that training). For sure, the reason for this was due to two factors defining the situation of the Transylvanian Medical Faculty in the contemporary market of medical training.

The first factor was purely demographic. Since, as it will be discussed later on, the Faculty could not extend its attraction over the whole Carpathian Basin (like Budapest or, earlier, Vienna), the geographic scope of its recruitment remained restricted to Transylvania and adjoining counties (in Partium or the Banat, in particular), its actual demographic basis of student selection hardly exceeded one fifth of the population of contemporary Hungary.[37] This would mean that the Faculty

[36] Shares calculated from the totalisation of annual *MSÉ* data.

[37] Transylvania, comprised in the strict contemporary sense ("Counties behind the King's Pass"), represented in 1900, with a population of 2,477,000, some 14.7% of that of the Hungarian Kingdom. See *MSK,* 27, p. 9.

attracted approximately a 'normal' share of students, given its geographic location and zone of recruitment.

Second, the network of clinical institutions and medical teaching staff at the slowly developing Transylvanian university remained for long (approximately up to the end of the 19th century) at a disadvantage in comparison to the other medical faculties accessible to medical candidates either in Budapest, Vienna or elsewhere in the Monarchy or further abroad. Not only the historical prestige of the latter was more substantial, but so was their equipment, the possibilities of specialisation they offered as well as their promotional power for possible academic careers. At that time, as shown in Table 1, the whole European market of medical training was indiscriminately open for students from Hungary (just like from the rest of Eastern Europe).[38]

Meanwhile, precisely because of its perpetually small student numbers, the Transylvanian medical department managed to avoid the dangers of 'mass character' together with the 'inflation of degrees' – a blame so vehemently set by contemporaries against the Law Faculty of the same university in Kolozsvár/Cluj.[39] Medical students there could always enjoy the advantages of training in small groups – together with its presumably beneficial effects on the quality of education, since all through the period under scrutiny (according to Table 2) the student/staff ration was substantially better (as well as the number of courses and classes pertaining to a fixed contingent of students was bigger) than in Budapest, even if we take the most prosperous periods of the latter.

The logic of recruitment differentials

It is very significant at this point to study some data (which, unfortunately, are but sporadically available) that help to clarify certain peculiarities of student recruitment at the Kolozsvár/Cluj Medical Faculty as compared to the selection process prevailing at the Budapest fellow institution.

[38] On dimensions of this truely international 'open academic market' see H.-R. Peter, N. Tichonov (Hrsg.), *Universitäten als Brücken in Europa, Studien zur Geschichte der studentischen Migration*, Frankfurt etc., Peter Lang, 2003.

[39] From the first years of the 20th century on, the university circles of the capital began mentioning the Kolozsvár/Cluj university as a 'diploma factory', a blame reinforced by the fact that despite the relatively low number of professors, by 1910 Kolozsvár/Cluj granted more doctoral degrees in law than the corresponding Budapest Faculty. Yet even if the quality of legal degrees may have been questionable in Kolozsvár/Cluj – due to the number of 'absentee legal students' (*mezei jogászság*) –, nothing like that could be heard about medical training there. See Andor Ladányi, *A magyarországi felsőoktatás a dualizmus kora második felében* [Higher education in Hungary during the second part of the Dualist period], Budapest, Felsőoktatási Kutatóközpont, 1969, pp. 74-75.

Such data may be mobilised to elucidate particularities of the regional background of students, their composition by the social standing of their parents ('social origins') or – more specifically but not less importantly in this historical juncture – as regards the participation of Jews and women, even if the scarcity of evidence does not allow the systematic elaboration of strictly comparative indicators for both institutions. However problem-laden or even incidental our evidence may appear (as the relevant information refers sometimes to different academic years), it well illustrates the peculiar nature of patterns of social selection in the Kolozsvár/Cluj medical school, much in contrast to that of the Budapest faculty.

From a regional point of view, according to the available indices (limited for the moment to the end of the century), the Transylvanian medical school was able to retain only the relative (not the absolute) majority of would-be doctors originating from counties of inner Transylvania, withdrawing them from the sphere of attraction of the Budapest university. Indeed, Kolozsvár/Cluj hardly reached beyond this narrowly understood Transylvanian territory. At any rate, in 1890/1 and 1894/5 the majority (56.3%) of its students originated from this region, another 17.6% came from counties in the immediate vicinity of Transylvania, that is, from historic Partium, and only a quarter of the students (26%) were extracted from elsewhere, mainly from the Great Central Plain. Thus the territorial range of student-selection at the Kolozsvár/Cluj Faculty was marked by its narrowness if not a properly parochial character, as compared to the Budapest medical school.

The latter recruited most (80%) of its clientele from outside Transylvania and the Partium, with only 5% coming from Transylvania proper and the remaining 15% from Partium. Yet these small percentages cover relatively great absolute numbers. Indeed, according to the previous count, the medical school of Pest gathered more than a third of the medical students of properly Transylvanian extraction (38% of them), while collecting the big majority (81%) of the students from counties adjacent to Transylvania. Yet even in the case of some 'inner Transylvanian' counties, the attraction of Pest proved to be decisive. Thus, in the two years mentioned, far more – almost twice as many – students from Brassó, Csík, Kis-Küküllő, Maros-Torda and Szeben counties sought medical training at Budapest than in Kolozsvár/Cluj. Only in the rest of the Transylvanian counties was the balance favourable for the local institution. Thus, the medical school in Kolozsvár/Cluj could duly qualify for being a 'Transylvanian institution' in the sense that it was only in its close neighbourhood, more precisely in counties east of the city, where it could compete efficiently with the otherwise domineering fellow-institution of the capital.[40]

[40] *VKM report 21,* year 1890/1, pp. 244-245 and pp. 280-281, *ibidem, 26*, for 1895/6, pp. 19-20 and pp. 44-45. In the calculations, I used the sum total of data

As to the professional and social class position of students' parents, the recruitment of the Kolozsvár/Cluj medical students bore the marks of the Transylvanian elite, or rather the impact of those segments of it which adopted modern schooling and professional strategies.

This meant (according to the testimony of summary data for both semesters in the 1890/1, 1895/6 and 1896/7 academic years) that the Faculty attracted, on the one hand, relatively more children from peasant and small-holder parents (14% in contrast to the 8% in Budapest) or even families with estate (6% compared to 3.6% in Budapest), or else other 'bourgeois' categories like industrialists and wholesale traders (amounting to 9.4% of the parents here, as against only 1.8% among the Budapest contingent), that is, students whose families did not typically belong to clusters endowed with high-level educational credentials or cultural capital. On the other hand, elements of the urban petty bourgeoisie were seldom recruited to the Transylvanian medical school: only 7% were of such extraction here, while in Budapest – due particularly to the presence of large, mobile Jewish lower class brackets – these clusters filled almost one third (31%) of the seats in lecture halls.

At the same time, beneficiaries of the direct 'intellectual self-reproduction' were present in both contingents with nearly equal numerical strength. The share of children with parents belonging to the medical or other free professions was quite similar in Kolozsvár/Cluj and Budapest (11%), that of children of teachers was slightly larger (12.6% in Kolozsvár/Cluj, 8.5% in Pest), while the other free professions were almost half less represented among Transylvanian medical students' families than in Budapest (10% and 18%, respectively). Nevertheless, those coming from families of intellectuals taken together made up at least one third of the student contingent in both cases. There were relatively more of those descending from families of civil servants in Kolozsvár/Cluj (23.5%) than in Budapest (10%), but offspring of private employees (clerks) and those 'engaged in military service' (presumably officers) were equally rare (7%) among medical students in both places.[41] So the recruitment patterns of the Kolozsvár/Cluj institution in the outgoing 19th century could hardly be considered as more 'democratic' than that in its Pest counterpart, despite the fact that an astonishing one fifth of its student-body was descendant of the rural (though mainly landowning) population, a segment that was far less represented in Budapest.

By contrast, the Budapest Faculty performed an important role in the social promotion of the urban petty bourgeoisie, which was not at all

for both semesters, adding up the numbers of both ordinary and extraordinary students.

[41] Database of the calculations: *VKM report 21,* 1890/1, p. 245 and p. 282, *ibidem, 26,* 1895/6, p. 22 and p. 47, as well as *ibidem, 27,* 1896/7, p. 20 and p. 43.

characteristic of the Transylvanian medical school. At any rate, regarding the majority of students under scrutiny in both cities, descendants of the 'new middle classes' tended to prevail numerically, that is, those coming from families of professionals and white-collar employees for whom this free intellectual profession represented a socially rewarding 'ascension' with regard to economic demand, profitability and public prestige. Students from these two categories made up nearly two thirds (63%) of the students at the Kolozsvár/Cluj Faculty, while in Budapest they provided a less sizeable contingent (but even that secured a slight majority at 54%). Thus, in Kolozsvár/Cluj, the global weight of the social recruitment fell more heavily on the tradition-bound class of public employees (24% here and only 10% in Pest) and the land-owning categories, with a by and large equally high level representation of the academically trained professionals.

Beyond the restricted numbers of students, recruited mainly on a local regional basis, it is important to note that Kolozsvár/Cluj exerted a rather moderate, if not properly weak, attraction on future doctors of Jewish origin, a segment constituting at that time almost the majority of the Hungarian medical doctors. In hardly changing yearly numbers, the capital of Transylvania hosted only 2-4% of all Jewish medical students in the country. The highest estimated share of Jewish medical students in Kolozsvár/Cluj[42] around 1910 did not exceed 6% of the total number of Jews studying medicine. Year after year – at least from the end of the century in the case of Budapest – half or more of the whole medical student contingent consisted indeed of candidates of Jewish faith – formally 48% in 1900/1, 51% in 1905/6, 52% in 1910/1 and on average 56% during the four war-years.[43] (In fact these figures underestimate the real proportions of those of Jewish origin or background – who actually provided practically the majority all along the period – when all converts and descendents of converts concerned are also added to those of Jewish faith proper). Empirical estimations of the share of Jews among those who chose to pursue medical studies abroad confirm this result, since they made up a majority among them as well.[44]

By contrast, throughout the period under scrutiny, the percentage of Jews in Kolozsvár/Cluj (21%) among their colleagues studying 'at home' (in Hungary), only very slightly exceeded one fifth of the whole student body, despite the fact that that there was a continuous growth there as

[42] Regarding medical students trained abroad, there are as yet no global confession-specific data available, except as partial statistical estimations, quoted in Note 1.

[43] Shares calculated and rounded up from data in *MSÉ*.

[44] According to my survey of the Vienna medical school in the 1910 sample year, 48% of its students from Hungary were formally Jews. Hence a presumable majority of those of Jewish background. See the above-quoted study: "Funktionswandel der österreichischen Hochschulen...", p. 188.

well. If we divide the student contingent registered in the prosopographic listing into three generational clusters, there were only 17% of Jewish faith in the earliest group (those born before 1882), 21% among those in the central group (born between 1883 and 1893), and 25% in the last age-group (born after 1893).[45] This should be compared to the demographic share of Transylvanian Jewry (6,4% in 1900[46]) in the Jewish population of the region. Thus, in the light of the demographic distribution of Jews, Jewish medical students at Kolozsvár/Cluj were in reality largely *over-represented* in this specialisation in an absolute sense, but of course without achieving such quantitative dominance there as they did in Budapest or even in Vienna.

It is true though, that Jewish over-representation among those enrolled in all kinds of elite training tracks was at that time very general (not only in Hungary), and this applied to most segments of the educated elite as well (with the exception of the publicly employed clusters), since Jews made up some 5% of the entire population of the country.[47]

We have information about another minor but interesting detail concerning the further fate of the Jewish and non-Jewish medical students of Kolozsvár/Cluj, data that allow deductions regarding differences in group-specific willingness of migration following the change of empire in 1919. The 1941 list of Budapest doctors contains quite a number of practitioners, an estimated 10% of the total, who had graduated before 1919 from the Kolozsvár/Cluj medical school.[48] In a random sample of

[45] I shall use the same generational clusters further on to illustrate the historical changes that occurred among our students. For pragmatic reasons, these clusters have been formed in such a way that each of them roughly (including about one thousand observed cases) covers about one-third of the surveyed student population. So the first group mainly encompasses those who enrolled before 1900, the second one concerns those who started their studies between 1901 and 1911, while the third refers to those who were admitted to the Kolozsvár/Cluj medical school between 1912 and 1918. The temporal segmentation itself reveals the fact that the yearly averages of student numbers tended to grow in time, so much that the two peak figures were reached in the years exactly *before* the World War (530) and in the *last war year*, in 1917/8 (563), as it was already discussed above (following data of *MSÉ*). The reason why I used only an approximated generational classification to determine the yearly classes is that many in one specific age group, as we shall see, did not enroll to Kolozsvár/Cluj for the first year of study, or if they did, they did not enroll immediately after the *Matura,* or else from the start they were even of different ages in the moment of passing the *Matura*.

[46] See *MSÉ,* 1902, p. 19.

[47] Exactly 4,9% only in 1900. See *ibidem, loc.cit.*

[48] See *A budapesti orvosi kamara taglistája* [List of members of the Chamber of Doctors], Budapest, 1941.

133 from among them, 16% were registered separately as Jews (according to the discriminative anti-Jewish law of 1939), while a coding of surnames occurring in the rest of the sample reveals that a maximum of 57% were of ethnic Hungarian (when surname Magyarisations are disregarded), 17% of German and 14% of 'other Christian' background. Contrasted to Table 4 below, these data lead to a twofold conclusion. On the one hand, Jewish medical students of Kolozsvár/Cluj display but a little less willingness to emigrate as compared to their Christian fellow graduates, since their share among the Budapest doctors with a diploma from Kolozsvár/Cluj was but a quarter less than that of former medical students back in Kolozsvár/Cluj before 1918. This is even more striking because a small number of Jewish confessional converts (having been baptised before 1919) were not even regarded as 'Jews by law' in 1941, so they did not appear among the Jews in the list. Hence the contingent of those of Jewish background must have been somewhat larger here as shown by the figures. On the other hand, it is interesting in this connection that in 1941 there were fewer among the Budapest doctors with a diploma from Kolozsvár/Cluj who bore Hungarian surnames than among the students of the erstwhile alma mater. Accordingly, one may suppose that after 1919 the urge to emigrate was even stronger among those with a German, Slavic, or even Romanian background than the one witnessed in the case of doctors with a clearly Hungarian origin.

Our observations must be extended to women as well, who started to represent a significant contingent of students in the 20th century. It is well known, that they were admitted as regular students to the medical departments only in the last years of the 19th century (from 1895/6 onwards). Once allowed by law, women immediately appeared in the Budapest medical student body. Moreover, within a few years they were present there by the dozen. But the first female student was registered at the Kolozsvár/Cluj university only in the 1900/1 academic year. The Transylvanian university trained only 4% of all female medical students between 1900/1 and 1904/5, 10.3% in the 1905-1910 period, 8.9% between 1910/11-1913/14, and only 9.1% during the war years.[49] In other words, female students chose Kolozsvár/Cluj even less often than their male counterparts. Furthermore, there is but sporadic evidence to ground the supposition that shortly before and during the war the number of female students in the medical laboratories registered a substantial growth as compared to previous years, and that these students numerically completed the ranks of their male colleagues sent to combat. Starting with the first years of the century, women represented 2% to 4% of the whole contingent, and reached 3.4% in 1914/15 and 1915/16. It is true that in the following years this percentage grew by

[49] Shares calculated from *MSÉ* data.

leaps, reaching 8% in Budapest[50] and 11% in Kolozsvár/Cluj. In absolute numbers this meant 137 female students enrolled for the first semester of 1913/4 and 312 in 1917/8 in Budapest, yet, for Kolozsvár/Cluj the corresponding figures were but 10 and 26, respectively. Thus the growth was notable, but not dramatic. Up to the end of the Dualist period, women were rare in medical studies, a small minority, never exceeding 10% of future physicians.

The fact that the under-representation of women was even more significant in Kolozsvár/Cluj than in the capital may well be related to the relatively low proportion of Jews among students in the former; that is to say, it was connected to the (once again relative) thinness in Transylvania of the mobile Jewish social layers involved in educational mobility. Women of these strata appeared to be often even more prominently present in elite education than their male counterparts, especially in Budapest and some big cities, the residence of the most modern sectors of Hungarian Jewry. But this applied differently in various regions, certainly less to Transylvania than elsewhere, notably in the Central Plain. Our prosopographic summary reveals indeed, that women had a qualified relative minority only among the Jewish students of the Kolozsvár/Cluj medical school: globally 21.4% of all the male students were Jewish, but only 17% of female students. At any rate, such a rather marginal share of women in the Kolozsvár/Cluj Faculty (only 5% of the total) justifies the omission of further details concerning this narrow segment in our further inquiry.

All these recruitment peculiarities of the Transylvanian medical school (to some of which there shall be additional references below) were obviously and strongly related to the regional location of the university.

When the relative rarity of female or Jewish presence at the faculty in Kolozsvár/Cluj is contrasted to the much higher ratio of these categories at the Budapest university, we should not forget that the Transylvanian *alma mater* operated on a far smaller scale than that of the capital city. It was located in an under-urbanised region that fell outside the main centres of economic modernisation of Hungary. It is also for all these reasons that the potential clientele of the provincial university could not include such wide, modern middle class and bourgeois sectors liable, for instance, to carry the values and behaviourial strategies of modernisation, such as the emancipation of women and, within this, the feminist movement that strongly fostered higher education for women.

On its turn, the lower degree of Jewish representation could simply be related to the fact – demonstrated above (see note 46) – that the Jewish

[50] The calculation is somewhat imprecise, inasmuch as, for the last two complete academic years, the *MSÉ* source gives data for the second, spring semester as regards the total number of students, while data for female students refer to the first one, the fall semester.

population of Transylvania and the Banat was less numerous in the local population than it was in the capital city, central or Western Hungary, and also presented, possibly, less proclivity to educational mobility than modernised Jews of the latter regions. Differences of recruitment between the medical school of Kolozsvár/Cluj and that of Budapest may then be interpreted largely by the regional inrootedness (and limitations) of the former, especially if one considers Transylvania and the Banat not only as sheer geographical entities, but as a local instance of the social set-up in a fragmented society. The ethnic, confessional and social strata-specific characteristics of this regionally-based recruitment pattern shall be discussed further on.

Thus, it is not only in a global sense that the clientele of the Kolozsvár/Cluj medical school may be considered somewhat marginal, but also in the sense that the newly emerged female audience (half of which was also of Jewish extraction at the beginning[51]) and the Jewish segment itself, making the backbone of the medical corps already at the turn of the century (as discussed above), were relatively under-represented in comparison to Budapest within its student-body. Thus, in this respect also the paradox prevails that the University of Budapest, despite its traditional organisational structure – with the Catholic Theological Faculty –, the symbolic values guiding its development and even the policies of appointing the teaching staff (policies retaining clerical elements outright) was of a far more 'modern', 'middle class' or 'bourgeois' character as compared to Kolozsvár/Cluj. These differences may be accentuated when the conditions of study, the way of life of students, their political and social activities, etc are taken into account. The paradox is apparent if we know that Kolozsvár/Cluj was founded following the model of French republican faculties,[52] conceived of from the start as secular and 'modern' institutions.

Surely, such a contrast between higher education in the capital and in the countryside was at that time valid for other fields of academic instruction as well, at least where institutions of higher education operated with parallel functions both in the capital and in provincial towns (like between Faculties of Law and provincial Legal Academies).

[51] In the first ten years when women were allowed to pursue university studies (data for first semesters), 53% of the female medical students and 48% of those enrolled into the Faculty of Letters in the capital were Jews; that is, their share was even greater (especially in letters) than within the total student-body. Cf. *Acta regiae scientiarum universitatis hungaricae Budapestiensis*, 1905, p. 85.

[52] It is by no means a coincidence that the Kolozsvár/Cluj university – alone in contemporary Europe – followed the department-system of the post-Napoleonic French universities, a model that (with the exception of Paris until 1885) did not contain theology (a faculty traditionally central in the academic setup of universities grown out of Medieval predecessors) and where the humanities and the natural sciences were institutionally separated.

After having set the student-body of the Kolozsvár/Cluj medical school in the context of the medical training system in Hungary, we have to carry out a detailed survey of those constituent elements that determined the selection, educational background and training advancement of this clientele. In all of this, we are compelled to rely almost exclusively on the indices derived from the prosopographic survey. Hence this will be a study of collective characteristics of the target-population only 'from the inside', without a comparative perspective, since as yet no similar survey results are available for Budapest or Vienna and other major places of medical training for students from contemporary Hungary. (But in the future such comparative studies will be hopefully made possible by the exploration of hitherto untapped sources. If some most essential archival sources of the University of Budapest have been destroyed, others survive and remain exploitable. An important work of publication of source material – prosopographies – is also being accomplished on the presence of students from pre-1919 Hungary in universities abroad.)

Patterns of ethnic and confessional recruitment

It is but self-evident that under the uniquely multi-cultural surrounding presented by Transylvania (for which there was no other example in any greater region of contemporary Europe[53]) the variations of ethnic and confessional composition of the clientele assume a specific importance. It is the segmentation of the student-body along these lines that mirrors the most acute social inequalities in the recruitment process in a society where those closely tied to the ruling Hungarian elite and endowed with the cultural assets of the hegemonic national civilisation

[53] Due to the confessional borders largely frozen since the Counter-Reformation and owing to migrations following the retreat of the Ottoman empire, all the emerging nation states of Europe (with the exception of the Netherlands and Switzerland – the latter being atypical since it was constituted on a federal basis) were practically characterised by the quasi-monopoly of a state religion (whether Catholic or Protestant) and the demographic hegemony of the 'titular' ethnic majorities declared to be constitutive of the nation state. By contrast, in Transylvania (and Hungary) none of the confessional-ethnic groups held a majority, although the Hungarian ruling classes did secure political dominance after 1867, a domination they oriented towards targets of Hungarian nation-building. To illustrate this unique situation one has to remember that, around 1900, the followers of the largest church in Hungary, the Roman Catholic one, made up only 48% of the population, while it was by that time only that – after a long process of linguistic Magyarisation of many alien groups – the proportion of those declaring at the census Hungarian as their native tongue exceeded half of the total population. As for Transylvania, Romanians did hold there a demographic majority of 57%, but they were divided between Greek Orthodox and Catholics themselves (*MSK,* 27, pp. 104-105.)

had almost 'natural' advantages in seeking and getting admission to the university and in asserting themselves there.

Table 3
Medical students in Kolozsvár/Cluj by the national character of surnames, mother tongue and religion in generational clusters

	Date of birth					
	Before 1855	1855-1864	1865-1874	1875-1884	1885-1894	After 1894
A. Nature of surname						
Hungarian	62.2	53.6	47.7	40.6	43.4	46.7
German	26.7	21.3	27.4	29.1	28.9	28.7
Romanian	6.7	10.8	14.8	16.4	15.8	15.6
Serbian, Slovak	4.4	10.8	8.0	9.8	8.1	6.5
Other[54]	-	3.5	2.0	3.8	3.9	2.6
Total	100.0	100.0	100.0	100.0	100.0	100.0
Total numbers	90	287	350	347	1,180	789
Yearly average numbers	?	28.7	35.0	34.7	118	78.9
B. Mother tongue						
Hungarian	80.6	83.2	71.7	68.9	71.4	76.2
German	6.5	4.2	7.8	11.3	10.9	7.8
Romanian	8.6	10.9	19.0	16.0	15.9	15.8
Other[55]	0.4	1.8	1.6	3.8	1.7	0.3
Total	100.0	100.0	100.0	100.0	100.0	100.0
C. Denomination						
Roman Catholics	25.5	33.0	21.9	24.9	26.6	23.7
Calvinists	36.7	29.8	25.4	21.1	18.5	19.2
Lutherans	7.8	3.9	10.0	16.7	14.3	9.8
Jews	13.3	18.6	19.6	17.3	20.0	27.0
Greek Catholics[56]	8.9	9.5	15.0	10.8	8.1	10.3
Greek Orthodox	1.1	2.4	3.4	7.4	9.9	7.7
Unitarians	6.7	3.1	4.8	2.1	2.5	2.3
Total	100.0	100.0	100.0	100.0	100.0	100.0

According to various indices from Table 3, the Kolozsvár/Cluj Medical Faculty was populated with students in a highly uneven process.

At the beginning, the domination of students with Magyar background was manifest, since both those with Hungarian native tongue and surname made up the absolute majority in the newly founded medical school. Thus, at the outset, the socially and politically ruling minority had the upper hand in the student population. Consequently, all other ethnic groups (by all accounts a demographic majority in Transylvania during the long 19th century) started with a weak represen-

[54] The Magyarised and 'typically' Jewish family names included.
[55] Mostly Serbian.
[56] Together with the otherwise insignificantly small contingent of Armenian Catholics.

tation. But this initial situation gradually changed to the detriment of the Magyars. Those with Hungarian surnames (or of Hungarian ethnic origin) were invariably but a minority already within those born after 1864 (that is, entering the university by and large after 1882). Even the ratio of students with Hungarian as their native tongue diminished for a while. Among the youngest generations (joining the student corps before and during the war) the ratio of self-declared Magyar speakers stayed lower than among the oldest and earliest generations.

According to these findings, the representation of non-Magyar nationalities, especially that of Germans and Romanians, was gaining more and more significance over time. Yet the scope and interpretation of the two indicators of ethnic identity (or identification) resorted to here differ greatly. Among those of German linguistic or nominal affiliation, we have to include a number of Jews, groups whose varied in size along the years. The real ethnic identity (best approached, probably, by the distribution of surnames) and self-definition (indicated by the distribution by declared mother-tongue) of those with Romanian origin appear to be far less ambiguous. The difference lends itself to a reasonably 'objective' measurement in that while there was considerable statistical discrepancy between the two indices of 'Germandom', such difference is hardly observable in the case of the Romanians. For sure, the discrepancy can be accounted for by a difference in the assimilationist urge and the reactions to it. Jews and Catholic Svabians (from Banat, Partium and Transylvania proper) – yet much less the Transylvanian Saxons – among those with German surnames, certainly belonged to the ethnic clientele of Hungarian assimilation. This was even more so for those engaged in social mobility strategies by schooling. All the while, Romanians manifested much more visible resistance against symbolic (and political) forms of assimilation.

The same difference can be traced down in our data as well, since the representation of the two cultural and ethnic groups among Kolozsvár/Cluj medical students differed greatly from each other. While, from the beginning, proportions of 'Germans' rose but slightly up to the post-1865 generations and stayed roughly unchanged ever after, stagnating slightly over one quarter of the total student-body, the ratio of the Romanians started at a very modest level at the beginning, only to rise abruptly afterwards. Even so, once attained, their one-sixth to one-eighth share came almost to a standstill in the post-1865 generation. As regards the rest of the minorities, according to the analysis of surnames, only those with Serbian or other Slavic origin (Slovakians, Bulgarians) increased their share beyond one-tenth of the total. Nevertheless, the latter segments of the student population must have been composed of resolutely 'assimilationist' elements (with strong Magyar orientation), since, contrary to Romanians, their majority did not declare a mother tongue of its own.

At any rate, indices of ethnic background (as reflected in surnames) lead to the conclusion that the majority of the clientele of the second Hungarian medical school was of a non-Hungarian ethnic background, even if in the light of the distribution of the population along ethnic lines the statistical representation of those with Hungarian origin looks preponderant over the rest of ethno-cultural groups involved. A more accurate estimate of the representation of various local ethnic clusters would need further statistical elaborations, since – as we shall see below – one fifth to one quarter (depending on the different indices) of the Kolozsvár/Cluj medical students originated from outside Transylvania. Nevertheless, a good approach of ethnic provenance is to be found among data regarding the fluctuations of the confessional distribution of students shown in Table 3/C.

As regards religion, the student body under scrutiny was divided into three bigger (Catholic, Calvinist and Jewish) and two smaller (Greek Catholic and Lutheran) segments, roughly following the confessional composition of Transylvanian *urban elites*. It is only during the process of growth, registered over time, that the global numerical share of these segments changed considerably and in varying directions.

As it shall be seen below, close to two-third of the students were ethnic Hungarian Calvinists and Catholics at the beginning. Only the Jews exceeded (and quite a lot) with one-tenth of all students in the pre-1865 generations, which shows that, according to its old intellectual traditions, socially mobile Jewry lined up – hardly unexpectedly – among the first major users of Hungary's second medical school.[57] In the post-1865 generations, those belonging to the two 'Hungarian confessions' became a minority among students, to such an extent that the representatives of the Calvinist faith, regarded as 'purely Hungarian', were diminished to one-fifth, while those of the Catholics (among which a number of Svabian-Germans could be counted) stagnated around one-quarter of the whole. At any rate, as hinted at above, various groups belonging to 'ethnic churches' formed the majority of students in the generations born after 1865. The numerically largest and continuously growing group among them consisted of Jews. They were followed by those of Greek ritual with their roughly unchanging 18% share in the total, even though with internal changes. Precisely in the younger generations the Uniates (Greek Catholics) ceded their initially dominant position to the advantage of the Greek Orthodox contingent. In the last two generational groups treated separately here, the representation of the two latter confessions proved to be almost balanced (9% and 8.6%). This shows that the Uniates were paramount among the two Greek denominations to

[57] In constant growth, the proportion of Jews in the population reached only 4.9% by 1900. Cf. *MSK*, 27, p. 100.

preferentially pursue medical studies at Kolozsvár/Cluj, while the Orthodox tended somewhat to avoid that academic centre, since they made up a significant majority over the other Greek confession both in the population[58] and among high-school students and Matura-holders of those times.[59] Finally, the representation of Lutherans (equal here mostly to Transylvanian Saxons) among the enrolled students registered a gradual growth up to the years immediately preceding or during the war, when it abruptly diminished below one-tenth. For sure, the direct consequences of the war itself must have had an impact on this development, since the Saxon-inhabited south Transylvanian regions became zones of military conflict, which obviously disturbed the studies of many students from these territories.

These preliminary remarks may lead to a more precise survey of the above-mentioned connections between ethnic and confessional recruitment following Table 4.

Table 4
Religion and ethnic background of medical students in Kolozsvár/Cluj

A. Mother tongue

	Hungarian	German	Romanian	Slavic	Other	Number	%
Roman Cath.	23.6	1.3	-	0.4	0.4	786	25.7
Calvinists	21.3	-	-	0.03	-	652	21.3
Lutherans	4.6	7.0	-	0.1	-	356	11.7
Jews	20. 3	0.7	-	0.1	0.1	646	21.1
Greek Cath.[60]	0.7	0.1	9.1	0.1	-	313	10.3
Greek Orth.	0.3	-	6.3	0.5	-	216	7.1
Unitarians	2.8	-	-	-	-	86	2.8
Numbers	2,253	278	471	35	18	3,055	
%	73.7	9.1	15.4	1.1	0.6		100.0

[58] In 1900 Greek Orthodox made up 13.1% in the population of the country as against 10.9% for Greek Catholics. See *ibidem,* loc. cit.

[59] In 1879 and 1880, there were exactly three times as many Orthodox students in the 'full' high-schools (leading to *Matura*) than Greek Catholics. (*MSÉ*, 1880, 57.) Already in the contingents earning their *Matura* between 1908/9 and 1914/5, the situation was reversed, insofar as the Greek Catholics prevailed in numbers over the Greek Orthodox (1,701 *Matura*-holders among the former as against 1,543 in the latter confessional segment). Data compiled from *MSÉ*.

[60] Together with 9 Armenian Catholics.

B. Character of surname

	Hungarian	German	Romanian	Slavic and other[61]	Magyarised	%
Roman Cath.	14.0	5.9	1.4	4.2	0.1	25.7
Calvinist	18.8	1.2	0.3	0.9	0.1	21.3
Lutheran	2.3	7.8	0.3	1.1	0.03	11.7
Jewish	4.8	12.8	0.2	2.1	1.2	21.2
Greek Cath.	2.6	0.1	6.8	0.3	0.1	10.2
Greek Orth.[62]	0.7	0.03	5.8	0.8	0.03	7.1
Unitarian	2.5	0.2	0.1	0.1	-	2.8
Numbers	1,404	860	456	297	46	3,063
%	45.8	28.1	14.9	9.7	1.5	100.0

C. Mother tongue and surname

	Language (mother tongue)						
Names	Hungarian	German	Romanian	Slavic and other	Magyarised	Typically Jewish	%
Hungarian	42.6	20.1	2.2	6.5	1.4	1.0	73.8
German	0.5	7.5	0.2	0.9	0.03	-	9.1
Romanian	2.6	0.2	12.4	0.2	0.03	-	15.3
Slavic	0.2	0.1	0.1	0.8	-	-	1.1
Other	0.2	0.1	0.1	0.3	-	-	0.6
%	45.9	28.0	15.0	8.6	1.5	1.0	100.0

Table 4 offers a unitary representation of all data relevant to both mother tongue and surnames. Percentages are given here with reference to the total population (and not regarding sub-groups appearing in a given column or row). In this way all the comparative figures can be related to each other in the absolute sense, and they indicate the numerical weight (expressed by the corresponding values concomitantly for both variables) of the given group in the whole student body. Percentages given in the right-hand column and the last row below indicate separately the weight of each of the two variables in the sub-groups.

By mother-tongue, the three dominant groups (Table 4/A) were represented to an almost equal degree, that is, with a share of slightly over one-fifth by Catholics, Calvinists and Jews with Hungarian as their first language. With a share below one-tenth, they were followed by Romanian speaking Greek Catholics, German speaking Lutherans and Romanian speaking Greek Orthodox. Unitarians were but a small minority, yet one purely Hungarian with regard to native-tongue. Well below these, there were German Catholics and Jews, as well as Hungarian-speaking followers of the Greek confessions, each making up around 1% of the whole student-body.

Thus, regarding the declared native tongue of medical students, the above-mentioned intuitive projections and the connections frequently

[61] Together with 32 Jewish names.
[62] As in footnote 60.

mentioned by social historians are reinforced by these data. The great majority of the Kolozsvár/Cluj medical school clientele consisted of groups with Hungarian as their native-tongue or of linguistically assimilated segments. Notable exceptions to this rule were Romanians of Greek ritual commitment and Lutheran Saxons. Also, among Romanians, there was a significant difference between the Greek Catholic contingent, having quite a number of Hungarian-speaking elements, and the almost purely Romanian (or Slavic) Greek Orthodox. Catholics and various Slavic groups did not show a sizeable ethnic minority representation among medical students.

A combined analysis of family-names and native tongue (Table 4/C) allows an even more exact description of the ethnic recruitment of students concerned.

Those considered as Hungarians from both points of view make up, to be sure, a minority only. The second largest group, accounting for one-fifth of the total, consists of Hungarian-speaking students bearing German names. They are followed by those who are Romanians according to both nationality indices, amounting to one-eight of the whole. According to this, the Transylvanian medical school was indeed important as to the training of a Romanian group of professionals, who could not be regarded as 'assimilees' by objective criteria. Beyond this unique non-assimilating bracket, the ethnic composition of the Faculty presented but smaller groups of this kind. The 'largest' among the latter were the 'truly German' contingent, equivalent in size to the Lutheran Saxon segment, and the mixed group of Hungarian speaking Slavs. Besides, there was a noteworthy minority of slightly above 2% in the student clientele with Romanian names but Hungarian mother tongue, and another group of similar size with Hungarian names but Romanian as declared first language. Hence a recognisable small population in these two groups that were assimilating Romanians, as well as a Romanianised fragment of Hungarian background or origin. The presence of students following these diverging roads of assimilation reminds one that behind the dominantly Magyarising assimilationist trend – presumably as a result of mixed marriages and local variants of territorial mixing, as for instance in Csángó villages –, in 19th century Hungary there must have been assimilationist drives pointing to the opposite direction as well.

Finally, it is worth confronting the data on confession to family names (as in Table 4/B), since the combination of the two sheds light on religion-specific ethnic origins and, in some marked cases, on certified participation in the assimilationist movement (indicated by the Magyarisation of surnames) of many in academically trained elite groups emerging in Transylvania. Summing up such survey results, one can arrive at the conclusion that there were alien (here non-Magyar) clusters even among students belonging to confessional communities commonly considered as 'most Hungarian' or 'purely Magyar', while – on the con-

trary – a part of the members of 'ethnic minority faiths' must have actually been of Hungarian origin.

These observations apply best to Catholics and Jews, though for utterly different reasons.

If a slight majority of Roman Catholic medical students bore Hungarian names, this majority was but a relative one, since one can identify among them up to almost half of those concerned German and Slavic clusters as well. To be sure, the German Catholic sector originated mostly from the Svabian population to be found in the Banat and in the so-called Partium. The provenance of the Slavic and other components appears to be far more ambiguous. Among them, there may have been Slovakians, Bulgarians and other elements as well (mostly residents in Banat and the South Eastern Plain) not listed under separate headings in the data-base. In any case, the relative variability of ethnic backgrounds in the case of the Catholic students mirrored the multi-cultural character of the population that inhabited some of the main recruitment zones of the medical school.

In the case of the Greek Catholic (Uniate) students, the distribution by surnames suggests a slightly different interpretation. Of course, ethnic Romanians dominated here too, but there was a group – sized up to a quarter! – among them bearing Hungarian names. As the share of those with Hungarian as their native tongue is irrelevant in this confessional cluster, it was presumably the Greek Catholic Church that had integrated most of the Romanianised Hungarian fragment (perhaps some of Csángó origin).

By contrast, surnames occurring among the Jewish students appear to respond to expectations, that is, they were mostly German, even though there was quite a number (from a quarter to one-third) of them with Magyar or Magyarised family names. Since, as a result of the 1787 law issued by Joseph II compelling Jews to adopt German names, there were hardly any Jews with Hungarian names at the beginning of the 19th century, the presence of Jews with Hungarian surnames is quite telling with regard the massive involvement of Jews striving simultaneously for cultural assimilation – 'Magyarism' proper – together with mobility through education. The Jewish assimilationist drive took, as it has been well demonstrated elsewhere, mass proportions in the last decades of that century. Anyway, according to the evidence cited, most of the registered cases of surname Magyarisations occurred with Jews, that is, as many as 38 out of the 46 such instances among the students under scrutiny[63].

[63] Details of the heavy Jewish over-representation among nominative Magyarisers around 1900 (up to some 60% of all involved in the movement) has been recently exposed in my book written with István Kozma, *Családnév és nemzet. Névpolitika, névváltoztatási mozgalom és nemzetiségi erőviszonyok Magyarországon a reformkortól a kommunizmusig* [Surname and nation. Nomination policies, the movement to change surnames and ethnic relations of forces in Hungary from Vormärz to Communism], Budapest, Osiris, 2002, especially pp. 76-100.

In addition, it is notable in the data compiled in Table 4/B that among the other 'ethnic minority faiths' there were fragments not quite insignificant in size that actually fell, according to the examination of surnames, outside the range of their expected ethnic origins. That is how we find 10% non-Hungarians among those registered as Calvinists – of supposedly exclusively Magyar stock –, just like in the (far smaller, to be sure) Unitarian contingent. In a similar way, among Lutheran students with a Saxon majority there were no less than one-third bearing non-German (mostly Hungarian) surnames. In Transylvania, this kind of ethnic mixture characterised even the Greek Orthodox community, less than one-tenth of which among our students having Serbian and other Slavic surnames, and a smaller fraction bearing Hungarian surnames. The South Slavic impact here is not unexpected, representing the significant presence of Serbians and other Slaves settled especially in Banat (South Eastern Plain).

All this is a clear indication as to how palpably the student recruitment of the Kolozsvár/Cluj medical school reflected the ethnic complexity of Transylvania, Banat and Partium, as well as the changing relationship that local elite strata maintained with the Hungarian nation state and the institutions in charge of the education of its elite. For the further clarification of actual recruitment patterns in question, we have to specify the particularities of the regional extraction of our medical students.

Paradigms of regional selection: place of birth, residence, locality of Matura-granting schools

The regional background of students has always carried much weight among material and other (social, psychological) cost factors of higher education: direct financial burden of living outside the family home, 'uprootedness' from usual family and otherwise human environment, unwilling changes in one's way of life, urban 'alienation', forced isolation, loneliness, etc.

Place of birth, dwelling place of the family or the geographical location of the *Matura*-granting school are, in an objectified form, expressions and various measures of one's distance (both physical and symbolic) from educational opportunities, and, through this, many specific difficulties or facilities in the way of getting to university. These factors constitute one, at times even crucial, but always independent source of inequalities regarding chances of access to higher studies in general, as well as to a particular academic institution, located in a well defined social and geographic space.

It was precisely in the Dualist era that, due to the boom of urbanisation, the direct effects of the capital city becoming a metropolis, represen-

tative of 'modern Hungary', came to be felt in the development of universities in Budapest. The very social construction of the opposition between big city, capital city and the provinces was realised in this period, affecting also negatively the symbolic standing and objective attractiveness of provincial centres of higher learning. Owing to rapid urban development, a constantly growing local demand for university training manifested itself in the capital, educational needs coming from the ever-greater size of city dwelling segments of the elite,[64] where the essential institutions of higher education remained properly centralised until 1872. (Until then indeed, the attraction exerted by foreign universities and provincial law academies notwithstanding[65], the Polytechnical university and the classical university with four faculties in Budapest retained a position of quasi-monopoly on the nationwide market of advanced training.)

In the case of the capital, the preponderance of 'local' recruitment was considerably strengthened by an ever-growing weight Budapest had in Hungary's secondary education-market as a whole, that is, in the overall 'production' of *Matura*-holders. Almost half, 26 out of 56 (if we count the Újpest and Rákospalota high-schools as well) of the gymnasiums, lycees, and girls' high-schools founded in Hungary in the 1870-1918 period happened to be located in or close to the capital.[66] Such a distribution accounts for the fact that, in 1895 for example, as many as one-quarter of all students enrolled to the Pest medical school were either inhabitants of the city (20.7%), or of Pest county (4.3%).[67]

According to its objective possibilities, the capital of Transylvania could apparently not assume such a function in the reproduction of a locally based student clientele, since with all its historically well-established importance in matters cultural, political and symbolic (as the historic capital of the erstwhile independent principality), the town was far

[64] Measured in sheer numbers, the population of Budapest quadrupled between 1869 and 1920 from some 302,000 to 1,232,000. See *Budapest Lexikon*, Budapest, Akadémiai, 1993, 2, pp. 198.

[65] Except the University of Kolozsvár/Cluj, all through the Dualist age it was only in legal training that the Budapest Faculty had to meet considerable competition from the provinces. In 1891, for instance, a full 35% of the 2,692 law students were enrolled in the four state administered and three church managed law academies scattered around the country (*MSÉ,* 1893, p. 290). Later these proportions altered strongly, mainly to the advantage of the Kolozsvár/Cluj Law Faculty. By the beginning of the 20th century, the contemporary extension of demand for legal training tended even more to be transferred to provincial institutions, above all to Kolozsvár/Cluj.

[66] See István Mészáros, *Középszintű iskoláink kronológiája és topográfiája 996-1948* [Chronology and Topography of our secondary schools, 996-1948], Budapest, Akadémiai, 1988, pp. 357-358.

[67] A figure obtained from data in the winter semester. *VKM report*, 1896, no. 25, p. 85.

from occupying a preeminent position among urban centres of the region, either by the secondary-level education network it owned or, least of all, by the size of its population.[68] For instance, by the end of the surveyed period, Brasso/Braşov had more, while Temesvár/Timişoara had the same number of *Matura*-granting secondary schools.[69] If in earlier years more students attended local high-schools in Kolozsvár/Cluj than in any other similarly sizeable city taken separately either in Transylvania proper, the Banat or the Partium, these differences were either eliminated or turned into their opposite after 1900.[70] That is to say, following the demographic logic deriving from its geographical position in a strict sense, no specific 'capital town' mechanism of attraction should have been identified in the recruitment patterns of the Transylvanian university. If, despite expectations, such an effect still manifested itself, one must suppose the intervention of other mechanisms of production of specially located educational demand.

Some local mechanisms could, though, certainly affect the recruitment of the university among residents in the city or in its region in a positive sense: there was a relative concentration of Magyar elite around Kolozsvár/Cluj – both those of the freelance intelligentsia and civil servants, the town acting as a regional administrative and cultural centre

[68] We should not forget that the population of Temesvár/Timişoara registered a considerable growth in the Dualist period (from 37,800 in 1880 to 72,600 in 1910), as well as that Nagyvárad/Oradea (from 31,300 to 64,200 inhabitants), and even Arad (from 35,600 and to 63,200). The population of these towns indeed tended always to exceed that of Kolozsvár, which was 34,400 in 1880 and 60,800 in 1910. At the beginning of the period, even Brassó/Braşov (with 29,000 inhabitants in 1880) was comparable in size to Kolozsvár, albeit the former was left behind later on. See *Magyar statisztikai szemle*, 1929, no. 2, p. 84.

[69] There were, it is true, three classical high schools in Kolozsvár (the Piarist, the Unitarian and the Calvinist ones), but such was the case in Brassó/Braşov as well (with one German Lutheran, one Hungarian Catholic and one Romanian Orthodox gymnasium). Moreover, an additional Hungarian state high school was opened there in 1885. Throughout the period, Arad, Nagyvárad/Oradea and Temesvár/Timişoara had two high schools each, with only one gymnasium proper of the two, the other being a *Realschule* (that is, without the Latin *Matura* indispensable for enrolling in a medical faculty). In addition to the existing institutions, a state gymnasium was founded in Temesvár/Timişoara in 1897, but its first *Matura*-holders were released only as late as 1905. See the quoted book of István Mészáros, under the names of respective cities.

[70] In 1910 for instance, there were altogether 1,205 high-school students and 98 candidates to *Matura* in the boys' gymnasia in Kolozsvár/Cluj, while in Temesvár/Timişoara there were 1,464 students and 90 in their final *(Matura)* class and in Brassó/Braşov 1,017 pupils and 86 to take their *Matura*. See István Mészáros, *loc. cit.* That is, the earlier, rather prominent position of the Kolozsvár/Cluj gymnasia as regards *Matura*-granting disappeared by the early 20th century.

and attracting other traditional elite groups as well on the strength of its prominent symbolic position in the national patrimony and as focus of self-identification of the Hungarian population living in the vicinity or in Transylvania in general. But other factors exerted a detrimental affect. Among these, one must list the attraction that Budapest and, for a while, Vienna or other foreign universities exerted on the academic demand of the Transylvanian population living further away from Kolozsvár/Cluj, or – more specifically – on ethnic elite like Saxons and Romanians. It is only by the combined total sum of these effects that we can grasp the meaning of the observed regional selection of medical students. To make the interpretation smoother, secondary data with regard to regional provenance are grouped here in a summary form, listed in three main generational groups and according to denominational and ethnic origins (the latter being defined by the character of surnames).

Table 5
Indicators of regional background of medical students in Kolozsvár/Cluj by denomination and ethnic affiliation (character of surnames)

5/A. Place of birth

	Kolozsvár/ Cluj	Kolozs County	Transyl-vania elsewh.	Hungary elsewh.	Abroad	Total	Number	%
Roman Cath.								
Magyar	12.4	2.1	52.8	31.9	0.7	100.0	426	14.0
German	16.4	1.7	46.9	29.9	5.1	100.0	177	5.8
Other	10.7	1.1	41.8	39.0	7.3	100.0	177	5.8
Calvinists								
Magyar	5.9	3.5	62.9	26.7	1.0	100.0	574	19.9
Other	18.4	3.9	47.4	30.3	-	100.0	76	2.5
Lutherans								
Magyar	5.4	2.5	70.8	20.0	1.3	100.0	240	7.9
Other	8.5	-	34.7	55.9	0.8	100.0	118	3.9
Greek Cath.								
Romanian	1.4	10.1	83.2	4.8	0.5	100.0	208	6.8
Other	5.3	10.6	63.8	19.1	1.1	100.0	94	3.1
Greek Orth.								
Romanian	1.1	0.6	95.5	1.1	1.7	100.0	179	5.9
Other	2.7	2.7	67.6	27.0	-	100.0	37	1.2
Others								
(Unitarians)	10.5	3.2	77.9	8.4	-	100.0	95	3.1
Jews								
Magyar	6.9	3.4	57.2	32.4	-	100.0	145	4.8
Other	9.5	3.4	49.0	35.2	-	100.0	494	16.3
% total	8.2	3.3	59.8	26.9	1.8	100.0	3,040	100.0

Place of birth by generational groups

Born before 1882	11.9	3.8	56.7	25.4	2.2	100.0	950
Born in 1883-1893	4.5	2.3	57.7	33.1	2.3	100.0	1,107
Born after 1893	9.0	4.0	64.9	21.5	0.6	100.0	957

5/B. Place of graduation *(Matura)* from secondary education

	Kolozsvár/ Cluj	Transylvania elsewhere	Hungary elsewhere	Abroad	Total	Number	%
Roman Cath.							
Magyar	26.6	49.9	21.8	1.7	100.0	353	13.9
German	22.0	60.0	17.3	0.7	100.0	150	5.9
Other	27.0	47.4	24.9	0.7	100.0	152	6.0
Calvinists							
Magyar	27.5	48.4	22.9	1.2	100.0	498	19.6
Other	24.6	50.7	24.6	-	100.0	65	2,6
Lutherans							
German	18.6	67.6	13.7	-	100.0	204	8.0
Other	18.0	57.0	24.0	1.0	100.0	100	3.9
Greek Cath.							
Romanian	23.2	49.7	27.1	-	100.0	177	7.0
Other	28.2	40.0	29.4	2.4	100.0	85	3.3
Greek Orth.							
Romanian	32.2	43.8	22.6	1.3	100.0	146	5.7
Other	16.7	36.7	46.7	-	-	30	1,2
Others							
(Unitarians)	26.7	45.3	22.7	5.3	100.0	75	2.9
Jews							
Magyar	25.4	50.0	24.6	-	100.0	122	4.8
Other	19.8	58.2	21.6	0.3	100.0	388	15.2
% total	24.4	52.1	22.6	0.9	100.0	2,545	100.0

Place of graduation from secondary education by generational groups

Born before 1882	24.6	52.0	22.6	0.9	100.0	802
Born in 1883-1893	23.7	52.3	20.6	3.4	100.0	921
Born after 1893	25.2	51.4	22.7	0.6	100.0	794

5/C. Father's residence

	Kolozsvár/ Cluj	Kolozs County	Transyl-vania elsewh.	Hungary elsewh.	Abroad	Total	Number	%
Roman Cath.								
Magyar	24.1	1.5	50.0	24.1	0.3	100.0	394	14.0
German	22.1	2.5	47.2	26.4	1.8	100.0	163	5.8
Other	19.0	1.2	46.6	31.9	1.2	100.0	163	5.8
Calvinists								
Magyar	14.0	4.1	57.7	23.8	0.4	100.0	541	19.2
Other	24.3	-	48.6	24.3	2.9	100.0	70	2.5
Lutherans								
German	8.2	2.3	69.9	16.9	2.7	100.0	219	7.8
Other	13.3	-	37.2	48.7	0.9	100.0	113	4.0

Greek Cath.								
Romanian	4.2	9.9	80.6	5.2	-	100.0	191	6.8
Other	11.4	6.8	60.2	19.3	2.3	100.0	88	3.1
Greek Orth.								
Romanian	2.4	1.2	93.4	3.0	-	100.0	167	5.9
Other	-	2.9	70.6	23.5	2.9	100.0	34	1.2
Others								
(Unitarians)	16.3	3.5	77.9	2.3	-	100.0	86	3.1
Jews								
Magyar	16.7	2.3	53.0	28.0	-	100.0	132	4.7
Other	17.1	2.4	49.1	30.0	1.3	100.0	456	16.2
% total	15.1	3.0	58.2	22.9	0.9	100.0	2,817	100.0

Father's residence by generational groups

Born before 1882	17.8	3.7	55.7	21.9	0.9	100.0	866
Born in 1883-1893	10.0	2.6	56.3	30.2	0.9	100.0	1,033
Born after 1893	18.5	2.7	62.4	15.6	0.7	100.0	896

According to all the three indicators, the great majority of medical students concerned were Transylvanians. Yet their real share of the regional recruitment was probably somewhat smaller since we do not know the place of *Matura* in the case of those students who only 'transited' the medical school, enrolling here only for a few semesters. Since most of them had, presumably, no ties here, they may have more often than others attended high-schools elsewhere, too.[71] With all this restriction – unfortunately impossible to account for (yet of no significant proportions, according to the registered data) – the quantitative preponderance of Transylvanians among our students is beyond doubt. Almost two-thirds of them (71.3%) were born in the region and even more (76.5 per cent among those for whom such information is available) received their *Matura* there. A quite similar majority (76.3%) appear to have had their parents' residents in the region. This must have been the situation from the very beginning, since alternations along generational groups are very small in this respect. The figures representing place of birth and dwelling place trace a kind of slightly curved 'U'-shape along the years, as there was a slight decrease in the number of those born in Transylvania in the middle generation. But even so, the figures in question oscillated around two-thirds of the total, except in the very latest generations, among whom the share of the locally born rose to unprecedented proportions. As to the place of earning the *Matura*, there was hardly any inter-generational alternation in the hegemonic position of graduates from Transylvanian schools. The degree and at the same time

[71] This is in accordance with the fact that the data-bank registers the birth-place of 3,040 students, while it gives father's residence in 2,817 cases, but it only informs on the *Matura*-granting school of 2,545 students. This roughly one-sixth lacuna is above all due to 'transitory' students.

the limit of local (Transylvanian) recruitment is well illustrated by the fact that in 1895 only 16% of the students at the Budapest medical school originated from Transylvania, Banat or Partium, in the larger sense, as to their place of living (territories that mostly went over to Romania after 1919).[72] Hence the statement is fully verified that the Kolozsvár/Cluj Medical Faculty primarily satisfied local needs of training. Beyond this general observation, our data shed light on some other significant connections as well.

The first derives from what has been stated above. The Faculty fulfilled a not insignificant function (though it was far from its central one) in training students originating from other parts of Hungary as well, since about one quarter of its clientele came from districts situated 'this side of King's Pass' (*Királyhágón innen* in contemporary geographic terms). Yet most of these students originated from the Banat or Partium, that is, from regions immediately adjacent to historic Transylvania. But the Faculty had its role in meeting academic needs deriving from territories outside Transylvania in this extended sense, and as such it competed (to a small but palpable degree) with its Budapest counterpart. It was only its foreign clientele (born or dwelling outside Hungary) that amounted to hardly any size.

The second interesting and – owing to the presumed weakness of the above-mentioned capital-town effect – quite unexpected observation concerns the number of those originating from Kolozsvár/Cluj proper (and, supposedly, from the whole Kolozs county), since they were visibly much over-represented in the student body. One-ninth of our students were actually born in the county, most probably more than one-sixth were also residents there (according to father's residence), and as many as a quarter of them got their *Matura* in Kolozsvár/Cluj as well. If, as seen before, in 1895 one quarter of the students at the Budapest medical school were from the capital or from Pest district (there again as measured by their family's residence), then the Kolozsvár/Cluj ratio of locally recruited students appears to be by all means very high. The share of those having earned their *Matura* from a local high school points indeed to a considerable 'capital-town effect', since the three such schools situated in the town proper could account only for a much smaller fraction of graduates. Even if, owing to the uncertain range of geographical attraction exerted by the Kolozsvár/Cluj faculty, an accurate calculation concerning the rate of over-representation of Kolozsvár/Cluj-residents is hardly possible at present, there is no doubt

[72] Admittedly, the 133 medical students originating from eastern Hungary registered in this way in the Budapest faculty approached by themselves the total figure (141) of contemporary Transylvanian medical students. Cf. *VKM report*, quoted volume, pp. 125-126 and 85-86.

about the considerably greater chance or willingness of secondary school graduates to pursue medical studies in their home town. As a rough illustration of this point, in the 1890s there were altogether 26 high schools in Transylvania and 25 in the so-called trans-Tisza region (*Tiszántúl,* that is, between the river Tisza and the Western borders of historic Transylvania)[73]. These regions equalled largely (if not completely) the geographical recruitment area of the Kolozsvár/Cluj medical school. Even if we assume that throughout the period most of the mentioned schools individually granted – say, by half – fewer *Matura* degrees than the three old classical high-schools, the latter would account only for 12-13% of the *Matura*-holders. Still, their representation at the medical school was twice that number. Moreover, the described centrifugal effect of the local educational network must have been valid not only for those already having a *Matura* but affected those preparing to take one as well. Part of the latter could be sent up to gymnasia in Kolozsvár/Cluj by their parents with the strategic aim of acquiring a wider network of intellectual relationships that would foster the pursuit of higher studies there.

The third interesting piece of information in Table 5 is related to the territorial mobility of students. On the one hand, the distribution of birthplaces is more widely scattered (29%) beyond the borders of Transylvania than that of places of residence (24%) or the location of *Matura*-granting schools (23.5%). That is to say, a fraction of the students (some 5-6%) presumably moved into Transylvania after their birth. (The ratio may be estimated to be even bigger, if we take into account inter-regional exchanges of population, in other words, those moving out of Transylvania as well.) On the other hand, the ratio of students or their families actually migrating towards Kolozsvár/Cluj is even more spectacular, since only 8% of the medical students were born in the town, while 18% had their families residing there and 24% took their *Matura* in the town.

At the beginning, this trend of immigration was weak: before 1894, the difference between proportions of locally born and local residents did not exceed 5-6%. By contrast, almost every tenth (9%) of the youngest generation of medical students under scrutiny were affected by this type of mobility. The difference in the share of those born in the town and those getting their *Matura* there became ever greater (16.6%) over time, tending to widen in comparison to the first generation, those born before 1883. In conclusion, it is reasonable to suppose that a small yet significant segment of the student body entered the Kolozsvár/Cluj medical school via strategic geographic mobility and urbanisation.

[73] See István Mészáros, *op. cit.*, p. 308.

Specific variants of results deriving from this inquiry into regional recruitment are worth elaborating on the selection of ethnic groups defined by religion and the national character of surnames.

The study of place of birth offers rather clear contours of the well-known patterns of regional distribution of prominent ethnic clusters. Almost all the students of Greek Orthodox and Greek Catholic faith (97% of the former and 95% of the latter) are Transylvanians proper, just as well as the great majority (92%) of the group labelled as 'other Christians' (mostly Unitarians in this case), or the Saxon followers of the Lutheran church (79%). There was a Transylvanian majority, measured by birthplace, among Magyar and other Calvinists (70-72%). Such a territorial distribution did though not hold true for the other Lutherans, the only ethnic bracket among our medical students with a majority (57%) born outside Transylvania. Such majority did not apply to Catholics of Slavic or Romanian extraction either, only somewhat more than the half (54%) of whom were born in the region. Transylvanian origins in the strict sense occur less frequently (but still in roughly two-thirds of the cases) with Catholic students in general, most of whom were evidently from the Banat, and also with Jewish students, especially the non-Hungarian speaking ones, 38% of whom had moved into Transylvania from outside – many of them, presumably, in order to enroll in the university.

It is noteworthy (though not unexpected), beyond these main interrelations, that one-tenth of the Greek Catholics came not from the town but the county of Kolozsvár/Cluj, and that among the Catholics of German (18%) and Hungarian (14.5%) extraction, as well as among the non-Hungarian Calvinists (22%) and the group of 'other Christians' (14%, dominated by Unitarians), the locally born ratio is relatively high. Yet among the latter those born in Kolozsvár/Cluj itself were represented well over the 8% average, amounting to 18% for non-Hungarian Calvinists and to 16% for Catholics with German names. Further light on all these relations could be shed only with the help of a more detailed research in local history and on the basis of precise evidence concerning the contemporary geographical dispersion of the ethnic populations concerned.

As we have seen, parents' residence shows an even greater concentration around Transylvania and Kolozsvár/Cluj. Within this range, the distribution of ethnic aggregates seems to copy the patterns of ethnic division by birthplace. Once again, parents residing outside Transylvania occurred in proportions beyond the average only for non-German Lutherans (50%), Slavic and Romanian Catholics (33%), and Jews with non-Magyar names (23%). By contrast, fewer Greek Catholic students had their father residing in Kolozs county than those born there. As regards the percentage of residents in Kolozsvár/Cluj, Catholics

(15%), especially students bearing Hungarian names (24%), and, equally, non-Hungarian Calvinists exceeded the average.

It is nevertheless worth noting that even parents of Jewish students lived more frequently (17%) in Kolozsvár/Cluj than the average, as did Jews with Magyar names (up to 9.8%) – that is, presumably the 'more assimilated ones' – who took part most frequently, coming right after Catholics with Hungarian names (11.7%) in mobility linked to urbanisation (measured by the difference in the share of students born in Kolozsvár/Cluj compared to their families' residence). One can interpret the option for studies in the Transylvanian capital by this small sector of largely assimilated Jewry as part and parcel of a strategy of further symbolic Magyarisation, in contrast to or as against the choice of the 'cosmopolitan' national capital city (with one fourth of the population being Jewish), where the majority of Jewish assimilees got actually engaged in educational mobility at that time. The Kolozsvár/Cluj medical school, with its *par excellence* 'Magyar' character, with the majority of its students of Hungarian or provincial ethnic minority backgrounds (that is, not German or Jewish, as in Budapest[74]) may have seemed more favourable a place for adepts of radical 'Magyarism' in terms of symbolic reinforcement of their national commitment. The same considerations may have had some weight in the choice of Svabian and Slavic assimilees[75] to go on studying in Kolozsvár/Cluj, all the more since these groups might have felt 'aliens' or 'outsiders' in the 'cosmopolitan' (that is, for many far too 'Jewish') atmosphere of the Budapest Faculty.

[74] My earlier survey results serve as an eloquent demonstration of the dominance of Jews (47%) and of those bearing German names (14%) in the 1900 student population of the Budapest medical school, as contrasted to the modest share of those bearing Hungarian names (26.5%), among whom there were, already at that time, presumably many Slavs and Germans with Magyarised names. It is not surprising if this recruitment-model lent a strongly 'cosmopolitan' character to the capital city institution. This was especially the case in comparing it to the Kolozsvár/Cluj medical school, where, according to the calculations based on Table 4/B above, the added-up share of those of Jewish (21%) and German (15%) extraction only slightly exceeded one-third of the whole student-population. The database for this calculation is in my book, *Iskolarendszer és felekezeti egyenlőtlenségek Magyarországon (1867-1945*) [School system and denominational inequalities in Hungary, 1867-1945], Budapest, Replika-könyvek, 1997, p. 200.

[75] If we omit the Catholics of German extraction and the various Slavic elements from tables 4/A and 4/B, we shall find that most of the students of these categories responded to the hereby objectified criteria of assimilation, since only 1.1% of the altogether 7.5% non-Jewish students with a Slavic or other name declared themselves as of other than Hungarian mother tongue, while only 1.4% of the Catholics bearing German names were also German speakers. That is, the great majority of both groups enrolled to the university as linguistically assimilated 'Hungarians'.

As regards the place of earning the *Matura,* the contrasts are far less sharp between the groups represented under separate headings in the tables. In other words, almost every numerical characteristic followed – in a slightly magnified scale – the logic of the division by places of residence. Thus, every group demonstrated a considerable mobility between birthplace and place of *Matura* (especially so in the case of Kolozsvár/Cluj residents), and in almost every group the same mobility between family residence and place of *Matura* can be equally observed. The share of Hungarian Calvinist, German Lutheran and Unitarian ('other Christian') students who had received their *Matura* in Kolozsvár/Cluj was more than one-tenth higher than that of whose parents lived in the town. Even the geographical mobility (towards a Kolozsvár/Cluj high school) of Jewish students with Hungarian names comes close to these proportions. Even so, this tendency was most marked for members of the Greek churches, especially those bearing Romanian surnames. The phenomenon is further stressed among Romanian Orthodox students. They were seldom born in the town (1.1%) or resided there (2.4%), still, almost one third of this group (32%) had completed their secondary education in Kolozsvár/Cluj.

These differences tell upon a unique path of mobility, along which schools situated in the university centre played an unusually decisive role in securing a chance for higher studies. For members of the ethnic clusters in question, alien from the hegemonic Magyar elite, earning the Hungarian *Matura* itself (pre-university education in Kolozsvár/Cluj was available only in Hungarian) proved to be an exceptional, at least a rare performance. That is to say, had there been no such local/situational advantage, the majority of this segment would not have been able or inclined to pursue higher studies.

Circumstances of secondary studies ('educational selection')

The observation just made may serve as a good transition to the analysis of the next set of characteristics tracing the common profile of the Kolozsvár/Cluj medical students as far as high school studies were concerned. Our survey has provided indications related to the denominational affiliation and the regional setting of *Matura*-granting schools as well as the age of graduation *(Matura)* of the student population under scrutiny. The prosopographic listing would allow, in theory, to grasp further important information as to the marks obtained at the *Matura* exam, or, if that is missing in the sources, the marks received in the eighth form of gymnasium in various relevant subjects. One could gather insights about possible (and probable) inter-relations between secondary school achievements and later academic options and performances. Unluckily

enough, this highly valuable piece of information – which certainly operated in the surveyed period as a constituent of objective probabilities to pursue higher studies and to opt for specific disciplines and even professional tracks[76] – is not included in the surveyed archival sources. One could collect it from published yearly reports of each high-school involved, but such an exercise would have vastly exceeded the scope of the present essay.[77] In the present essay we use combinations of data referring to ethnic origins and religious creed, which are all the more relevant, since the great majority (four-fifths) of the *Matura* holders who may come into account here earned their entitlement to become university students from schools managed by an ecclesiastical authority.

Despite their apparent complexity, the main results of Table 6 reveal a basically simple, unitary pattern of educational background, since they display a strict confessional segregation discernible for the majority of students. The type of the *Matura*-granting school proved to be primarily and chiefly determined by religious affinities defined by identical or 'kin' religious affiliation of gymnasia and students. In the case of members of the 'non-dominant' ethnic groups in the nation-state, this primary arrangement was somewhat modified by varying, group specific chances and strategies of assimilation (that is, by their ever changing relationships maintained with the politically and culturally hegemonic Magyar elite).

Jewish students constitute in this respect a borderline case, since, as it is known, in the given period they disposed of no confessional secondary school of their own. To put it simply, generally, the vast majority of the hereby separately treated confessional clusters (except the Romanian Orthodox) possessing their own *Matura*-granting school took the *Matura*

[76] With a view to that, see my statistical surveys encompassing large samples of those having earned their *Matura* approximately during the first fifteen years of the 20th century. This is but an overall study of secondary school graduates and the social and educational determinants of the further educational and/or professional choices, whereby no distinction could be made between subgroups having graduated in various regions or cities of contemporary Hungary: „Felekezet, tanulmányi kitűnőség és szakmai stratégia: az érettségizettek pályaválasztása a dualista kor végén" [Denomination, school excellence and professional strategies. Career choices of secondary school graduates at the end of the Dualist Era], in *Zsidóság és társadalmi egyenlőtlenségek (1867-1945)* [Jewry and social inequalities], Budapest, Replika-könyvek, 2000, pp. 193-221.

[77] These precious reports always contain the attained marks in an alphabetical order of pupils in each class. Often, but far from always (indeed only in one out of four cases) they also indicate by name of candidates, the marks obtained at the *Matura* exam, as well as some other social characteristics of students concerned (denomination, place of birth, etc). For technical reasons, the exploitation of this vast and abundant source cannot be considered before the completion of the prosopography dealing with all the four Kolozsvár/Cluj faculties.

in the latter, or at least chose one with some kind of confessional community with them. This majority was largest for Calvinists, amounting to over four-fifths of the students in question, and smallest with the Greek Orthodox, gathering a little less than half of those concerned. The Catholics were situated in between the two extremes: a little less than two-thirds of them took the *Matura* in schools of their own church. The above indicated main relation already circumscribes some characteristics of the unequal inter-confessional segregation in secondary schooling, the general patterns of which have been treated elsewhere.[78]

Objective segregation was apparently the strongest against Calvinists, or else, they appear to have 'locked themselves up' more than others into their own, relatively wide educational network. This applied even for the small Unitarian church, though it had only one *Matura*-granting high-school[79] (but that precisely in Kolozsvár/Cluj). Roman Catholics were much more evenly distributed in the school market, including even Protestant schools as well (up to 16-18% of all Catholic students), from whom, though, they appeared to be by all indications at some distance – and often at loggerheads with – in the social, political and ritual sphere. This is a sign that Protestant schools demonstrated at that time less exclusivist discriminatory policies of admission than many others. Finally, it was among students of the Greek Orthodox faith that the dispersion appears to have been in this regard the greatest, as only a minority of them graduated from schools belonging to their own church. Part of them were educated in Greek Catholic schools (all the more since in the latter the language of instruction was Romanian, common for the majority of the Orthodox as well). As to Greek Catholics, they were even more scattered among secondary schools of various persuasion. They often attended Roman Catholic gymnasia that were anyway their closest ritual relatives. The ethnic-confessional categories mentioned in Table 6 are worth a closer scrutiny as regards the choice of school among the students.

[78] See my study, „Vallási szegregáció és iskolai piac: más vallású diákok a felekezeti gimnáziumokban (1867-1944)" [Denominational segregation and school market. Students of different religion in denominational gymnasia], in *Zsidóság és társadalmi egyenlőtlenségek, 1867-1945*, *op. cit.*, pp. 169-192; „Felekezeti szegregáció a magyar gimnáziumi piacon (1867-1944)" [Denominational segregation in the Hungarian secondary school market], in *Magyar történelmi iskolaszociológia* [Historical sociology of Hungarian schooling], ed. Péter Tibor Nagy, Budapest, Új Mandátum, 2000, pp. 209-232 and pp. 279-285.

[79] Still, there was another, more specifically an old Unitarian secondary school in Székelykeresztúr/Cristuru-Secuiesc as well, but it operated only as a five-class 'sub-gymnasium', which was developed into a 'full' (*Matura*-granting) gymnasium only by the end of the period (from 1915/16 onwards). (See István Mészáros, quoted book, p. 260.). However, from the list of those included in the prosopography, there were no students from here.

Table 6
National affiliation (by the character of surnames) and denomination of medical students in Kolozsvár/Cluj by the religious status of their *Matura*-granting schools.

	Gymnasium										
	State	Royal catholic	Transyl-vanian Catholic status	Catholic congre-gational	Calvinist	Lutheran	Unitarian	Greek Catholic	Greek Orthodox	Other	Total
Roman Catholics											
Hungarian	17.0	6.5	21.6	37.0	9.2	6.2	1.9	-		0.5	100.0
German	25.5	4.3	18.0	33.5	8.1	5.6	3.1	0.6	-	-	100.0
Other	15.9	6.2	16.6	42.1	9.7	5.5	4.1	-	-	-	100.0
Calvinists											
Hungarian	9.6	0.8	3.7	1.8	73.3	8.0	2.3	0.2	-	0.4	100.0
Other	10.0	2.9	4.3	4.3	70.0	2.9	5.7	-	-	-	100.0
Lutherans											
German	6.1	1.9	1.4	0.9	11.7	70.9	6.1	-	-	-	100.0
Other	9.0	2.0	-	5.0	24.0	57.0	3.0	-	-	-	100.0
Greek Catholics											
Romanian	28.9	1.1	-	7.8	2.8	4.4	1.7	47.2	6.1	-	100.0
Other	25.9	1.2	3.7	21.0	3.7	7.4	4.9	30.9	1.2	-	100.0
Greek Orthodox											
Romanian	35.7	0.7	4.3	1.4	4.3	7.1	0.7	19.3	25.7	0.7	100.0
Other	13.8	-	3.4	6.9	24.1	-	-	13.8	37.9	-	100.0
Other Christians	*14.5*	-	*1.2*	*2.4*	*16.9*	*1.2*	*63.9*	-	-	-	*100.0*
Jews											
Hungarian	32.2	1.7	5.9	14.4	26.2	7.6	10.2	-	-	1.6	100.0
Other	27.7	4.4	3.9	14.5	22.3	13.2	11.7	0.8	-	1.3	100.0
% of total	18. 9	2.9	7.4	14.7	26.5	14.5	6.5	5.6	2.3	0.6	100.0
Numbers	489	75	191	381	687	376	168	146	59	16	2,589

The Catholics followed a relatively open pattern of school choice, even if we count the so-called 'Royal Catholic' gymnasia – which were in reality state-managed schools – in the Roman Catholic network. (This inclusion is arguable from an administrative point of view, nevertheless the main clientele of these schools actually remained Catholic.[80]) The 'openness' primarily meant that one-fifth of the Catholic students attended state schools. Moreover, about one quarter of those bearing German names among Catholics did the same, a phenomenon that may be accounted for by the more or less resolutely assimilationist orientation present in the Svabian community of the region. Most striking in this respect is that one-sixth of Catholic medical students took their *Matura* in Protestants schools. That is to say, these Catholics had perhaps achieved an advanced level of secularisation or religious indifference, were not inclined to educational self-segregation and did not meet, at that time, radical discrimination in religiously 'alien' sectors of the school market. Such findings are confirmed on the nationwide level by studies cited above concerning the lack of reciprocity between Catholics and Protestants as to exclusivist admission policies in their schools, Protestant gymnasia remaining, as a rule, more open to their religious outsiders than their 'papist' counterparts…[81]

As we have signalled above, all this did not apply for Protestant students. Among them self-segregation prevailed, even for Unitarians (see 'other Christians'), who had attended (up to almost two-thirds) their Kolozsvár/Cluj gymnasium, while the remaining third was divided almost exclusively between the state sector (14%) and other Protestant schools (17%). Segregation was especially marked among Calvinists bearing Hungarian family-names, a large majority anyway among Calvinist students. They seldom frequented Catholic schools (6%), almost three-quarters attending their own confessional educational institutions, while about one-tenth earned their *Matura* in other Protestant schools.

[80] As it is known, the Royal Catholic institutions were state schools funded via revenues of the Catholic monasteries secularised by a decree of Joseph II in the late 18th century. They were similar to the schools administered by the 'Transylvanian Catholic Status', separately constituted at the time of this earliest thrust of secularisation. Yet, even in view of the present data, the former schools remained markedly Catholic as regards their recruitment policies (although less so than their Transylvanian counterparts). Hence 53% of medical students in Kolozsvár/Cluj emerging from 'Royal Catholic' schools were Catholic. By contrast, less than half (only 26%) of the total of the medical student contingent were of Catholic faith. (A full 70% of the medical students having graduated in schools belonging to the 'Transylvanian Roman Catholic Status' were Catholic by religion.)

[81] See above in note 78.

In the case of the Lutherans, choices were a little more divided along the ethnic lines which partitioned the Lutheran community of Hungary into well-known ethnic segments – Germans, Slovaks and a qualified minority of Magyars. Students of German-Lutheran background, understandably, had studied most often (71%) in one of their own Transylvanian high schools (with German tuition language). A sizable rest of them (18%) had frequented other Protestant schools, while those choosing state schools were rare indeed (6%), and even more so those going to Catholic schools (4%). What was true of German Lutherans did hardly apply though to other students of this faith. Much fewer of the latter, only about half (57%) of the Hungarian and Slavic Lutheran medical students in Kolozsvár/Cluj had attended schools of their own faith: one possible reason being that in the region these schools were mostly of German language of instruction. This is why they had often graduated from schools of 'kin' confessions (27% in Calvinist or Unitarian institutions), as well as in state managed gymnasia (9%). They too had resorted only incidentally to Roman Catholic schools (7%). Here we grasp an aspect of the Catholic-Protestant opposition with its singularly unbalanced feature: educational segregation between Protestants and Catholics had nothing entirely symmetrical, strong against Protestants in Catholic schools but without similar reciprocity in Protestant schools.

Compared to the previous clusters, the distribution of students of Greek ritual may be considered as most complex. One evident reason for this was the poverty and scarcity of their own secondary educational network.[82] All through the period, they could resort to only four 'full' (*Matura*-granting) secondary schools, but only two of these, the Greek Catholic school of Balázsfalva/Blaj and the Greek Orthodox one at Brassó/Braşov appear on the list of institutions preparing students for the Kolozsvár/Cluj Medical Faculty. Of course, in this case instruction in Romanian must have been a major factor in the choice of a school of one's own denomination. But the fact that two-fifths of Greek Catholic medical students had earned their *Matura* in such schools is certainly a signal of a considerable degree of self-segregation. Nevertheless, owing to ritual proximity, the Roman Catholic school network was also wide

[82] These were the Greek Catholic schools of Balázsfalva/Blaj (which conducted its first *Matura*-exam in 1853), that of Belényes/Beiuş (first *Matura* in 1853) and that of Naszód/Năsăud (earliest *Matura* in 1871) as well as the Greek Orthodox gymnasium in Brassó/Braşov (first *Matura:* 1866). In Brád/Brad there was only a subgymnasium (without *Matura*) administered by the Greek Orthodox church from 1869 onwards. See István Mészáros, *op. cit.* under the adequate cities. At the end of the era, in 1914/5, in Brassó/Braşov, the official source also mentions an 'incomplete' Romanian *Realschule* (see *MSÉ*, 1915, 266), but without Latin in its syllabus and not leading up to *Matura,* it could not prepare students to pursue a medical career.

open to them, an opportunity that students with Romanian names seldom (9%), while other Uniates (Greek Catholics) – among which there was a Hungarian majority anyway – more often (25%) had made use of. More than a quarter of this latter group sought their *Matura* in state run high schools as well.

The recourse to state schools was even more typical of Greek Orthodox Romanian students. More of them (36%) had attended state schools than their own Romanian language institutions (24%) or those belonging to Greek Catholics (19%), let alone those of Protestant (12%) or even Roman Catholic (6%) affiliation. Of the numerically small group of non-Romanian (mainly Serbian) Orthodox students, only a minority had pursued their secondary education in a school of their own. (This is understandable, since there was only one Serbian gymnasium at that time.[83]) Instead, 24% of them had graduated from a Protestant, 14% from a Greek Catholic and 10-10% from state run and from Roman Catholic gymnasia.

Paradoxically, the 'openness' of enrolment patterns of the Greek Catholics illustrates that their predilection for educational assimilation thus demonstrated may have been an important factor of motivation in their option for the Transylvanian medical school itself. Accordingly, a *Matura* earned from an ethnically neutral or 'alien' (Hungarian or German) institution might have enhanced their chances of enrolling to medical studies pursued in Hungarian. In other words, while Romanian confessional secondary schools had a predilection to direct their graduates towards other careers (chiefly theology, for that matter[84]), Romanian secondary school graduates from Hungarian (or German) high-schools more often entered, demonstrably, the Kolozsvár/Cluj Medical Faculty and chose – probably – other 'modern' professional tracks as well. In this way, beyond assimilationist functions, Hungarian and German high schools also performed a 'modernising' function for their pupils of Romanian and Serbian background.

The educational background of the Jewish students was, almost as a rule, more varied than that of all previous groups, since this community lacked elite training opportunities of its own, and the fact of choosing one schooling track against another one represented strategic actions on the road of social integration and cultural assimilation. It is hence understandable that the situation of Jewish medical students in Kolozsvár/Cluj differed radically in this respect from that of all other groups, even com-

[83] In Újvidék/Novi Sad first *Matura* class in 1868. See István Mészáros, *op. cit.* p. 272.

[84] 43% of graduates from Greek Catholic and 23% from Greek Orthodox gymnasia prepared for theological studies in 1899-1908 as against 5% from state run, 8% from municipal, 13% from 'royal Catholic', 21% from other Catholic (mostly congregational), 12% from Lutheran as well as 17% in Calvinist and Unitarian gymnasia. (Data from respective years in *MSÉ*.)

pared to other ethnic assimilees. All this went on in a period marked all around Europe (and perhaps for the first time in Hungary, signalled by the 1875 parliamentary intervention of Istóczy) by the appearance of organised movements of modern political anti-Semitism, a period during which, in 1882-83, the Tiszaeszlár blood-libel trial set a furiously anti-Jewish tone all around the country, attempts at pogrom included. It is highly significant under these historical circumstances that only a fraction (29%) of our Jewish medical students graduated from the confessionally neutral gymnasium, not much more than from Catholic schools (23%); meanwhile, almost half (46%) of them earned their *Matura* from Protestant schools. It is characteristic of the 'Magyar' assimilationist orientation of Jewish students that there were practically no high-school graduates among them from Romanian schools, and that they – especially those with Hungarian surname – were under-represented even among those from Lutheran schools (most of which were of course German in the region, as it has been already pointed out). By contrast, their over-representation in the schools belonging to the Lutheran and Unitarian churches (reputed to be 'Magyar faiths') went so far that – except for the Protestants themselves – the share (35%) of the Jewish students graduating from these schools well exceeded that of most other groups presented in the table (except the Calvinists and the Unitarians), but even the Lutherans included (21%). (Often in the 19th century there was a community of places of worship between Lutherans and Calvinists.) In short, the Jewish medical students of Kolozsvár/Cluj were the outcome of the 'most assimilationist' strategy of enrolment into pre-university education among all the students of non-Hungarian origin.

It is interesting to complete these conclusions with the only available set of data that clarifies at least partially group-specific inequalities of academic excellence or study performances. Unfortunately, as it was noted earlier, there were neither indications to grades attained at *Matura,* nor individual examination results during medical studies to be found among the archival sources of the prosopographic survey. The only indication of scholarly standing or achievement available is a highly indirect one, relative to the age of *Matura*. Luckily enough, previous research has proved that there is, as a rule, a direct and proportional correlation between age of graduation and level of academic excellence. According to a survey of the secondary school graduates at the end of the Dualist period, the younger the examinee, the higher the average of marks attained.[85] The correlation justifies the cautious use of *Matura*-age to at least approximately (if not exactly) determine students' grade of aca-

[85] See *Zsidóság és társadalmi egyenlőtlenségek*, *op. cit.*, 206-208. For the same relation, in terms of female and male students, see also *Iskolarendszer és társadalmi egyenlőtlenségek*, *op. cit.*, 64.

demic excellence. Furthermore, the group specific distribution of rounded *Matura*-ages may in itself be an important indication as to the circumstances of enrolment into the Medical Faculty, whether those concerned started their studies at a younger or a more mature age, 'in time' or 'late'.

Table 7
Age of taking the *Matura* among Kolozsvár/Cluj medical students by denomination and ethnic background (character of surname)

7/A. Age of *Matura* examination in years

	17 and under	18	19-20	21 and over	Total	Number	%
Roman Catholics							
Hungarian	6.4	40.3	43.4	9.8	100.0	357	14.1
German	8.9	44.9	44.3	1.9	100.0	158	6.3
Other	10.1	44.9	38.4	6.5	100.0	138	5.5
Calvinists							
Hungarian	6.0	42.5	44.8	6.7	100.0	504	20.0
Other	4.3	47.8	44.9	2.9	100.0	69	2.7
Lutherans							
German	2.0	40.6	53.5	4.0	100.0	202	4.1
Other	4.1	45.4	45.4	5.2	100.0	79	3.8
Greek Catholics							
Romanian	5.1	26.1	54.5	14.2	100.0	176	7.0
Other	6.5	29.9	48.1	15.6	100.0	77	3.0
Greek Orthodox							
Romanian	4.4	21.3	54.4	19.9	100.0	136	5.4
Other	10.3	24.1	48.3	17.2	100.0	29	1.1
Other Christians							
(Unitarians)	3.7	46.7	42.7	7.3	100.0	82	3.2
Jews							
Hungarian	13.7	51.3	27.4	7.7	100.0	117	4.6
Other	12.0	47.8	32.4	7.8	100.0	383	15.2
% total	7.1	41.0	43.5	8.3	100.0		100.0
Number	180	1,036	1,099	210		2,525	

7/B. Age of *Matura* examination by generational groups

Born before 1882	7.7	30.5	50.9	10.9	100.0	768
Born between 1883-1893	6.2	35.2	48.6	10.1	100.0	970
Born after 1893	7.8	58.6	30.1	3.6	100.0	787

Medical students can be clearly ranked into a well-defined hierarchy according to their age of taking the *Matura*. Jews were by far the youngest on the average. Almost two-thirds of them graduated from secondary school at the 'normal' age (at 18 years) or even earlier. They were followed at some distance by the Catholics of German and other (Slavic) origin, the slight majority (54-55%) of them having also left high-school at the 'normal' age. Close behind there came some Protestant categories (non-Hungarian Calvinists, Unitarians and non-German Lutherans) with

around 50% of normal age *Matura* holders. Hungarian Catholics, forming a majority within this confessional group, and German Lutherans were to a far less extent ranking among young gymnasium graduates. Finally, those of the Greek confessions were clearly relatively downgraded in this hierarchy of excellence, with the Greek Orthodox at the very bottom, with only one quarter of them having finished high-school at an early age.

If we look at the composition of the contingent who was 'late', that is, over 20 years old, in graduating, we find the rough reverse of the above-mentioned hierarchy. Students of the Greek confessions appear, for example, twice more frequently in the category of late-comers than the others. To rank these latter according to *Matura*-age is nevertheless a more complicated task, since in groups that are on top of the 'young category' – for example the Jews, Slavic Catholics or the Unitarians – there were considerable clusters of 'latecomers' as well. These relations can be further specified if, as below, parents' occupational standing (social strata) is also taken into consideration (Table 8).

It is worth noting for the interpretation of these results that other countrywide data reflect quite a similar hierarchy as regards group-specific excellence in learning among secondary school students: first, average marks attained by Jewish and Lutheran students were systematically better than in other clusters. Second, students of the Greek rites always came last in this order.[86] The two extremities of the hierarchy fully coincide and are shaped according to the previously described group-specific hierarchy. Variations can be observed only in the middle range of the hierarchy here, since only Slavic and Hungarian groups, both minorities within the Lutheran contingent, demonstrated a relative advantage in early graduation from high-school. This complex intermediate 'grey zone' of the scale of excellence does not lend itself to an easy interpretation. The contrasting positions taken by Jews and those of Greek confessions can illustrate the situation of the two clusters in the educational market as a whole. While the former offer a good example of

[86] The results pertaining to this, based on public and countrywide data, have been presented in several places. See, for instance, my *Iskolarendszer és felekezeti egyenlőtlenségek Magyarországon, op. cit.*, p. 22 and p. 96. For my own relevant survey results on Budapest and a number of other local samples around 1900, see also in the same book, p. 84 and *Zsidóság és társadalmi egyenlőtlenségek…, op. cit*. pp. 206-207. Details of similar survey results on achievement differentials in various subjects taught can be found in *Iskolarendszer és felekezeti egyenlőtlenségek…, op. cit.*, p. 120, p. 140 and in *Zsidóság és társadalmi egyenlőtlenségek, op. cit.*, p. 186. On all these problems see also my study: „Social Mobility, Reproduction and Qualitative Schooling Differentials in *Ancien Régime* Hungary", in *History Department Yearbook 1994-95*, Budapest, Central European University, 1995, 133-156.

those successfully using elite education for the maximisation of their chances of upward social mobility, the compensation for their social handicaps and discriminations endured, as well as strategies of cultural assimilation, the latter rather manifest in the effects produced by the hardships of assimilation.

Of course (as I have attempted to show in the studies cited), the interpretation of these variations cannot be simply accounted for by the fact that, for average Jews, educational success was equivalent to 'assimilationist experiences' as well, since they served as both 'internal' and 'external' proofs of the fulfilment of assimilationist demands and expectations (linguistic and cultural Magyarisation, appropriation of the cultural values and markers of Christian middle-classes – like Latin, national literature, national history, etc). Their, by all means remarkable, attainments in schooling and spectacularly high percentage of those taking the *Matura*[87] represented the palpable legal license of formal integration into that new 'gentlemanly' middle class – heir to the feudal nobility: the right to duel, entitlement to be addressed as a gentleman ('Úr'), shorter ('voluntary') military service, access to the rank of reserve officer) exactly by taking the *Matura*. An early *Matura* also proved one's ability and fitness for medical studies, generally considered particularly difficult.[88] Such a reputation of medical studies represented a major symbolic asset and a proof of success among families of Jewish would-be doctors at a time when Jews themselves made up already about half of the medical corps in the country.

It is noteworthy that traces of similar mechanism of 'compensation' appear with members of some other confessional clusters as well, more precisely among specific minorities within them, that is, not necessarily only among alien outsiders, as compared to Magyars. Catholic Germans and Slavs, non-Hungarian Calvinists, non-German Lutherans, non-Romanian Greek Catholics and Orthodox, as well as Jews bearing Hungarian surnames all presented an average age at *Matura* lower than that attested for their confessional majorities. It is possible that these limited yet significant differences of educational attainments reveal pat-

[87] In 1910 for example already more than 23% of Jews of 18 years of age took a *Matura* degree (both from gymnasia, *Realschulen* and commercial high schools) in Hungary – as against only 3% of all others. See my study "Jewish Over-Schooling Revisited. The Case of Hungarian Secondary Education under the Old Regime (1900-1941)", in *Jewish Studies at the Central European University, Public Lectures 1996-1999*, Jewish Studies Program, Budapest, CEU, 2001, pp. 75-91, especially p. 78.

[88] As concerns the age of graduation from secondary schools in this period, the youngest average was displayed by candidates to the Philosophy Faculty and the Polytechnic University in Budapest, followed by those of the Medical and the Law faculties. See my *Zsidóság és társadalmi egyenlőtlenségek*, *op. cit.*, p. 209.

terns of behaviour precisely destined to compensate one's minority status. In the case of ethnic minorities within the same confessional contingent – like within Jewry at large – one such pattern of affiliation with the majority may have consisted in the given group's effort to optimise their educational output by efficiently surmounting the hardships of acculturation, for example in schools where the language of instruction was not their own native tongue. In any case, the key of success consisted of academic 'over-performance' achieved through extra efforts.

Yet the latter path was not equally available for all students in question. Here as elsewhere,[89] students belonging to the Greek rites completed their high-school studies at a later average age (as it has been seen above) presumably because most of them graduated from Hungarian high-schools, where they could overcome only with a lot of difficulties their linguistic and cultural handicaps. Indeed most such students not only bore Romanian or Slavic family names, but their native tongue was also Romanian or Slavic – and the price they had to pay for final success was, among other things, belated graduation. It is obvious that passing such barriers of assimilation was not only a matter of talent and determination but had to do with basic dispositions and competences transmitted by the family and the group of departure, like mother tongue, bilingualism or linguistic mobility, verbal culture, learning habits and expectations in the ritual culture, social and economic standing, levels of urbanisation, preliminary (primary) schooling, etc. Shortages or handicaps in all these matters could be instrumental in entailing later enrolment into Hungarian education, repetition of a form or two, or even a second attempt to take the *Matura*. All these circumstances could account for the average delay in one's earning the *Matura*.

Another interesting observation in this field concerns the continuous decrease in time of the average age at *Matura,* following generational groups, especially in the case of the youngest historical generations of our medical students. Those born before 1883 had graduated from secondary school at the average age of 19.1 years, somewhat above those born between 1883-1893 (just 19 years), but much above those in the youngest contingent (18.4 years). Before and during the war, the majority (66%) of the enlarged numbers of medical students of that period left high-school at the 'normal' age of 17 and 18 years old. It is nevertheless striking that, in this respect, there was little if any alteration over time in the above-mentioned hierarchical order of the different confessional groups. Almost every group 'moved forward' on the age-scale in an

[89] In the survey quoted in the previous notes, the rank scale reflecting age of *Matura* appears to be very similar. The average age of those belonging to the Greek faiths was 19.1 years, as contrasted to the 18.2 average of Jews bearing Hungarian names. Again, the other clusters were placed between these two extremities.

absolute sense (more precisely, their mean age decreased) without any serious change of their position related to the other groups. For instance, in the latest generation under scrutiny, 77% of Jewish students and those belonging to the Unitarian and other smaller confessions graduated from high-school at the age of 18 or earlier, while 62-68% of those of 'Western' Christian confessions, 56% of Greek Catholics and still a mere 26% of the Greek Orthodox students. All this demonstrates that though the scale of educational output expressed by the average age at *Matura* somewhat dilated over time, and the schooling circumstances of the majority witnessed improvement, the lagging-behind of the most disadvantaged went by and large unchanged.

As it has been seen, denomination seems to have been a major determinant of the age at *Matura* among the medical students. Yet the effect of this basic variable could be considerably modified by the social standing of their family, summarily identified with father's occupation in the prosopographic survey we are exploiting. One's position within this or that social stratum decisively marked or changed the given families' social position, material wealth and incomes and, obviously enough, its 'cultural capital' so important in defining proclivities and chances of schooling achievements of children. In this respect, specific effects derived from one's position in a given social stratum deserve our attention. Mechanisms of selection according to social group, confession and nationality shall have to be clarified by more detailed data in the next sub-chapter.

Table 8
Age at *Matura* examination[90] of the Kolozsvár/Cluj medical students, according to summary categories of religion and parents' occupation.[91]

Age in years at *Matura* examination

	17 and under	18	19-20	21 and over	Total	Numbers	%
Roman Catholics							
lower	4.1	28.6	59.2	8.2	100.0	49	2.1
bourgeois	5.9	34.0	51.0	9.2	100.0	153	6.7
intellectual	8.6	48.5	38.0	4.9	100.0	163	7.1
public official	9.6	47.7	37	5.0	100.0	218	9.5

[90] The years were coded as the difference of the year of birth and that of the *Matura*, in round figures.

[91] This is a simplified system of categories, the coding of which relies on the following sub-categories: 'lower'= peasant, land-owning peasant, worker, skilled worker, foreman; 'bourgeois'= craftsman, retail merchant, industrialist, property owner, self-employed; 'intellectual'= private white collar employee, higher-rank private official, medical doctor, lawyer, engineer, other free professional; public official= lower rank public servant, higher rank public servant, military officer, priest, professor, primary school teacher.

Protestants							
lower	1.9	24.8	59.0	14.3	100.0	105	4.6
bourgeois	1.5	36.9	54.9	6.7	100.0	195	8.5
intellectual	6.1	51.4	37.3	5.2	100.0	212	9.2
public official	6.8	47.2	43.8	2.3	100.0	352	15.3
Greek confessions							
lower	3.0	11.9	59.4	25.7	100.0	101	4.4
bourgeois	2.3	25.0	54.5	18.2	100.0	44	1.9
intellectual	11.4	48.6	37.1	2.9	100.0	35	1.5
public official	6.1	30.7	49.5	13.7	100.0	212	9.2
Jews							
lower	11.4	28.6	37.1	22.9	100.0	35	1.5
bourgeois	12.5	47.8	33.6	6.2	100.0	289	12.6
intellectual	16.3	57.0	23.3	3.5	100.0	86	3.7
public official	12.2	61.2	20.4	6.1	100.0	49	2.1

Table 8 unquestionably demonstrates that an early *Matura* was first of all a privilege of social class. More precisely, it was directly correlated with the size of the family's cultural capital presumably included in the given professional positions. While this relationship does not annihilate the religion-specific differences identified above, it nevertheless seriously qualifies them. Offspring of the 'lower classes' and, to a somewhat lesser extent, those coming from the so-called 'bourgeois' stratum, who – at that time – often originated from the lower middle class, and as such were 'novices' in educational matters, all obtained their *Matura* with some delay. (Not once, for instance in the case of students of Protestant and Greek faiths, this delay was rather considerable.) As a rule, sons of intellectual and public servant families took their *Matura* at the earliest years of age on the average.

Moreover, such social strata-specific contrasts in pre-university intellectual output were far sharper than those measured between ethnic groups, or – in the case of the Western Christians –, than those between confessional groups. If we consider our Catholics students, the percentage of those acquiring their *Matura* at the age of 18 or earlier oscillated between 33% and 57%, when we compare the 'lower' strata and the best-doing intellectual categories. With the Protestants, the same figures varied as widely as between 27% and 57% already. In the case of the Jews – as expected – the oscillation was at a higher level but hardly less significant, between 40% and 73%. By contrast, the equivalent values were situated between 15% and 60% among students of the Greek confessions. Thus, in general, denominational differences were much broader among students belonging to the 'lower' classes, while they tended to narrow down among those reputedly better endowed in terms of 'cultural capital'.

Proportions of 'mature' (that is, above 20 years) *Matura*-holders roughly follow the same logic of social strata-specific differentials. Such highest negative values were attained by the Protestant 'lower' class (14%), the

'lower' category among members of the Greek faiths (26%), the bourgeois layer (18%), and, as an exception, by sons of public servant family background (14%). Nevertheless, the list included the Jewish students belonging to the 'lower class' as well, not less than 23% of whom passed the *Matura* at a later age. It is possible that both in the case of the numerous sons of public servants belonging to the Greek confessions and the few children of Jewish peasants and workers, their relatively late high-school enrolment and graduation had the same cause, the competitive influence or disturbance of their educational track by confessional education proper.

Most Greek Catholics or Orthodox, for example, descended from families of minority priests, primary school teachers and (less frequently) secondary school professors,[92] whose cultural capital was primarily theologically oriented and not infrequently limited to a low level written culture. If such students went to Romanian or Serbian gymnasia, they had to acquire additional elements of lay culture considered necessary for higher education and, in the perspective of further studies to be conducted in Hungarian, elements of Hungarian high culture as well. In many individual cases, all these may have led to delayed *Matura* exam. It may have also happened that some of these students, following their father's example, had started their education in theological seminaries before switching to medical studies. Those (relatively many, as we have seen) who attended Hungarian gymnasia, may have been prevented from quick graduation by the above-discussed hardships of linguistic acculturation they were faced with.

Basically the same distance from and strangeness towards lay culture may have presumably affected some Jewish peasants' and workers' families following a traditional way of life. Under such circumstances, the sons were sent to public *Bürgerschulen* ('polgári') and afterwards, at best, to higher-grade public trade-schools ('felső kereskedelmi'), but not to gymnasia, a strategy aiming to minimise the danger of cultural and ritual alienation from family and community culture. But this was only the most 'secular' educational track for many. More traditional families (especially in Eastern and North Eastern Hungary) sent their male offspring, as a rule, to old style Jewish elementary schools (*cheder*) and after that to a *yeshiva* (upper-level Talmudic school run by a recognised rabbinical authority), where young Jewish men used to spend long years, often up to their twenties, before starting adult life. Lacunae in lay education gathered in this way could of course be compensated for via the private study of gymnasium subjects, but mostly at the price of a delayed *Matura*. The data presented here must include a number of cases pointing to such educational background as well.

[92] According to Table 9 below, almost half of the Greek Catholic students (46%) and more than a third of the Orthodox students (35%).

Table 9
Religion of Kolozsvár/Cluj medical students by their father's occupation

	Roman Catholics	Calvinists	Lutherans	Jews	Greek Catholics[93]	Greek Orthodox	Unitarians	Numbers	%
Farmer	4.5	10.2	5.4	5.2	17.5	31.4	13.9	258	9.5
Manual worker	4.2	3.2	3.8	2.8	1.5	3.0	1.4	87	3.3
Low rank civil servant	5.0	3.4	1.9	2.1	0.7	3.4	5.4	85	3.1
Craftsman	3.8	5.8	8.2	3.7	1.1	1.0	4.1	115	4.2
Retail trader	11.1	3.2	10.7	44.6	1.1	5.4	2.7	400	14.7
Private clerc, employee	12.8	9.3	6.6	8.0	4.8	3.9	10.8	238	8.8
High rank civil servant	18.7	14.4	11.4	2.6	12.4	8.6	16.2	330	12.1
Priest, minister, cleric	1.6	9.2	9.7	1.4	34.3	24.4	9.5	253	9.3
Teacher, professor	11.1	14.3	14.7	4.2	11.4	10.6	13.5	293	10.8
Physician	11.3	10.0	13.5	8.7	2.6	0.5	5.4	241	8.9
Other free professionals	5.1	5.6	5.0	2.7	3.0	2.0	2.7	115	4.2
Entrepreneurs, propertied	10.9	11.3	9.1	13.8	9.8	7.6	12.2	301	11.0
Total	100.0	100.0	100.0	100.0	100.0	100.0	100.0		100.0
Numbers	684	589	318	572	274	205	74	2,716	

[93] Together with 8 Armenian Catholics.

Social structure and social selection

We have thus touched upon the problem of social class background and social selection of our medical students, a question incidentally raised in Table 8. That includes some compact data that has not been commented as yet. Once again, we must attempt to correlate the distribution of students by confessional and ethnic background (that proved to be crucial in the analyses so far) with data referring to social origins.

The profile by social extraction of the student body can be classified into three confession specific models, though considerable secondary factors of differentiation were also active within these main patterns. The first model set apart 'Western Christians' (Catholics and Protestants) that formed actually most of the dominant elite of the Hungarian nation-state (and, as it shall be clearly confirmed below, consisted of a majority of Magyar stock proper). The second model included those of the Greek rites, gathering mainly Romanians and Slaves. The third model was embodied by Jews. The basis of the differences here is mainly the ratio of those emerging from layers of society owning certified (or verifiable) cultural assets and, (connected to that) the degree of proclivity to educational mobility.

The 'dominant' Christian groups were primarily characterised by a high proportion of those belonging to the categories of economically and/or intellectually well endowed, and a correspondingly low proportion of the presumably uneducated lower middle class and 'lower class' elements. If we add up the former (civil servants, higher ranking public officials, priests and teachers of all sorts, the intelligentsia and the wealthy elite), we find that about three-quarters (70% among Unitarians and Lutherans, 72% among Catholics, and 74% among Calvinists) of 'Western Christian' students were born in these social categories. In short, the majority of medical students belonging to the 'dominant' confessional brackets were also descendants of the 'dominant' classes, or at least belonged to categories either acting under the aegis of public authority or economically better off than the rank and file population. To some extent, the petty civil servants (office messengers, clerks, ushers, janitors) may also be included into this category, since they lived on the margin of the 'dominant' strata, acted as their subordinate and clients, and – as such – often benefited from advantages deriving from the position of the dominant classes proper, particularly as to special opportunities to school their children (via 'recommendations' for admittance to local gymnasia, material sponsorship, spare canteen tickets, tuition-waivers, stipends, etc). The share of this peripheral category among medical students belonging to the 'dominant' faiths remained rather small (2%-5%), but in general – especially among Catholics and Unitarians – it

was still twice as large as among their class brethren belonging to other, non-dominant confessions. Relatively most striking in this recruitment paradigm was the considerable share among students' parents of free professionals (from 10% to 18%) – with medical doctors among them exceeding that limit (over 10% with the exception of the Unitarians) – of public employees (from 11% up to 19%), of educators (11-14%), and to some extent of private officials (6-13%). These are actually the main subcategories of the contemporary landless gentry and *gentroid* middle class, if we omit the surviving landed nobility proper, a layer that could be delimited in our prosopographic survey neither by their titles, nor by their occupational categories. The presence of the latter appears to have taken only insignificant proportions among Kolozsvár/Cluj medical students, since even the much more comprehensive category of those active in agriculture (including estate owning gentry) displayed a small share only (9.5% altogether) in the student body.

There are three factors that more or less significantly divided the recruitment model of 'dominant Christians'.

First, the numerical share of offspring of the clergy was both quite important – as compared to the small number of incumbents of clerical positions – and very strongly fluctuating. The Catholic contingent could only be insignificant and so it was for Jews – though obviously for reasons utterly different, having to do as to the latter, among other things, with the heavy trend of clerical 'self-reproduction' (the rabbinate being largely recruited among sons of rabbis, especially in Orthodox Jewry). But children of Protestant ministers abound in our student population (9-10%) and they make up the biggest or one of the biggest social category among students of Greek rites, with more than a third belonging to the cluster among Greek Catholics.

Second, there was a significant presence of fathers active in agriculture, but far less frequently among Catholics than among Protestants (especially Calvinists and Unitarians). Accordingly, children of the Transylvanian Hungarian peasantry (mostly the propertied ones) did, albeit to a modest degree compared to their representation in the global population (10% of all the Calvinist and 14% of the small Unitarian contingent), enter the Kolozsvár/Cluj Medical Faculty, while the rarity of sons of Lutheran peasants may be also remarked.

Third, self-employed lower middle-class elements (craftsmen to a smaller and tradesmen to a greater extent) were represented largely among the Catholic (15%) and Lutheran (19%) students, a phenomenon that mainly betrays the considerable willingness for educational mobility on the part of the German-Saxon and Svabian lower-middle classes in the region. The presence of the petty bourgeoisie may have been even more important in reality, since many of the relatively large category of 'entrepreneurs and property-owners' (over 10%) could also be counted

among them. But even more striking, though not unexpected, was the high representation of educated middle class elements, doctors to start with (much over 10%), higher civil servants, private employees and other intellectual professionals. These categories combine offspring of old and new elite and they made up for each of the 'Western Christian' clusters half or more of the student body concerned.

To sum up, the recruitment paradigm of the 'dominant Christian' groups had mainly a 'self-reproducing' function. In a narrower sense, it served purposes of 'horizontal' mobility and social re-qualification (that is, within the 'gentlemanly' strata) for children of the educated middle classes and the economically propertied or independent brackets themselves, medicine constituting one of the most rapidly developing contemporary markets of the modern free professions.

The segment of the student body comprising members of the two Greek confessions showed a radically different and an actually far simpler pattern. The dominant element in both clusters was the demographically minor stratum of publicly employed 'petty intellectuals', that is, the clergy (making up as much as 34% among fathers of Greek Catholics and 24% of Greek Orthodox students), and the teachers (11% in all). In other words, between more than a third and close to half of students of Greek ritual belonged to these categories constituting much less than 0.1% of active males in the population.[94] It is true though that clerics were relatively numerous in the generally weak middle class strata of the Greek confessions.[95] Beside them, and perhaps in a paradoxical way, the representation of the ethnic minority peasantry was of a striking scope: almost a third (31%) of the Orthodox and about one-sixth of the Greek Catholics or Uniates (17.5%). Even by themselves, farmers and lower-level intellectuals served as the main basis of selection of the student body in the Greek confessions, supplying some two-thirds (63-66%) of students concerned. (By contrast, only 22% of the remaining students stemmed from similar social background.) As a consequence, all other occupational categories could have but a small scale representation among the students of the Greek Churches. Higher-rank public servants'

[94] In 1910 the 2,262 Greek Orthodox priests represented a mere 0.076%, and the 2,026 Greek Catholic priests exactly 0.1% of active males in their respective denominational cluster. See *MSK*, 56, p. 741 and *ibidem*, 64, p. 178.

[95] In 1910 the two Greek religious clusters comprised 24% of the population, but their religious needs were cared for by not less than 38% of the clergy in the country. It is true though that primary school teachers belonging to these confessions were under-represented, (only 19% of their category in the country). See *MSK*, 56, p. 741 and p. 751. In 1900 some 32% of all Orthodox and 35% of all Greek Catholic active males in civil service and free professions (in the 'intellectual' middle class) were clerics, as against 11-13% in the other religious clusters. *MSK*, 16, p. 44 and p. 47.

sons were relatively well represented among them, especially among the Greek Catholics (12%), who were somewhat more often inclined to 'assimilationism', expected from those attaining such positions. Another contingent of some size was that of independent property owners' sons (8-10%). Meanwhile, the lower middle classes were almost totally absent here, despite the fact that this layer was relatively large among members of the two confessions. It appears to be highly significant in this respect that sons of Romanian and Serbian merchants and craftsmen (from 2% to 6% – 3.8% on average) enrolled three times more rarely into the Kolozsvár/Cluj medical school than their social equivalents of other Christian faiths, though the latter were themselves relatively weakly represented among their own co-religionists (around 14%).

To sum up, the recruitment paradigm of the Greek confessions demonstrates a considerable 'upward' mobility that started out from the peasantry and the petty intellectuals. For sure, there were sizeable mechanisms of institutionally 'organised mobility' behind this development (via, particularly, a scholarship-system of their own, which we shall discuss below). But various inter-dependent socio-historical factors must have also played some role here. First of all, members the Greek churches were under-represented among medical students in general, as compared to the demographic majority they held in Transylvania. (Nevertheless, this majority provided only a minority in the middle-classes.) Those who still got to the medical school from among them, could not, as in the case of other Christians, be to the same degree of middle class background, because of the above discussed utter weakness (almost absence) of the educated gentlemanly strata among members of the Greek Churches. The only exception from this rule was the category of petty intellectuals, hence the high percentage of students of this extraction. It is impossible here to carry further the interpretation of preferential mobility trends in these religious clusters without mobilising a number of data of quite different nature as well, like those concerning religious group specific cultural preferences, preliminary training (notably in scientific subjects in ethnic gymnasia) and market chances in the medical profession of social newcomers. Lacking here most of the relevant information of this sort, one may content oneself with the conclusion that – paradoxically enough – the socially mobile among those of Greek rite chose medicine as often or sometimes even more often than the average *Matura* graduates.[96]

[96] According to my survey encompassing the career choice of *Matura*-holders at the beginning of the century (in the two decades before 1914), nearly every second Greek Catholic (48%) chose theology and only half as many of them (5%) as the average (10%) chose medical studies. This result fully corresponds to the *MSÉ*-data regarding the career expectations of graduates by type of gymnasium. According to these, between 1898/9 and 1907/8 (such detailed data is available

The third very different social recruitment pattern was illustrated by Jewish students. This one corresponds the best to some kind of 'bourgeois mobility' paradigm, to the extent to which the absolute majority of the Jewish students originated from independent bourgeois (mostly petty bourgeois) strata in the classical sense, that is, they descended primarily from merchants' (45%) or from the entrepreneurial and property owning categories (14%), but also, though to a lesser extent, from free professionals (11%) and private employees (8%). The scarcity of craftsmen's sons (4%) and children of the clergy (5%) is noteworthy here. The aptitude for mobility of the former may not have equalled that of merchants' sons. Anyway, there were far less craftsmen than merchants among Jewish males in the region (just like in the whole country). In the case of craftsmen, mobility preferences may have led elsewhere (clergy, education, the arts). It is even more interesting that – due to the heavy weight of merchants' sons – descendants of doctors' families (even though these doctors made up about half of the trade by the outgoing 19th century) were relatively less frequent among Jewish medical students (9%) than among 'dominant Christian' clusters (13%). Similarly, descendants of the other free professionals (a quarter to a third of which were made up of Jews by the end of the period) appear less frequently (3%) among Jewish students than among 'Western Christians' (5%).

All this reinforces the general conclusion that in the Jewish recruitment paradigm self-reproduction of those owning certified cultural capital held but a marginal role. On the contrary, the Kolozsvár/Cluj Medical Faculty contributed rather to the re-stratification of children of upwardly mobile bourgeois and lower middle class families in a prestigious free profession marked by a double characteristic: it demanded heavy intellectual investments and it led to positions in a 'service elite', the professional practice of which was far from traditional elite functions – like the administration of inherited social assets, exercise of public power, political representation. Considering the possible intellectual capital of most

only for these years) 43.4% of the students attending Greek Catholic gymnasia were preparing for the theological seminary as against only an average of 15% of all contemporary *Matura* holders. 10% of the Greek Catholic pupils chose here the medical career, just slightly more than the rest (9%). In my survey (where, unfortunately, the Greek Orthodox were grossly under-represented) 12% of the Greek Orthodox became priests and 11% became doctors. (This latter result appears to be of questionable value, since there were only 131 Greek Orthodox *Matura*-holders – 1.2% of the total – in the sample, while there were 1,009 Uniates, that is, 9.3% of the total.) See my *Zsidóság és társadalmi egyenlőtlenségek*, *op. cit.*, p. 204. In all cases, in Greek Orthodox gymnasia, the share of self-declared candidates to theological studies was 23%, but that of medical candidates was 14.4% during the years 1898/9 – 1907/8. (Figures calculated from *MSÉ* data.)

Jewish families concerned – which, in these eastern regions of Hungary, still mirrored very traditional religious intellectualism, in-bred in the lower middle class –, Jewish medical students must have carried out a high level intellectual mobility, probably much more often than their Christian comrades, especially those belonging to the 'dominant Christian' faiths.

The alterations over time of social recruitment patterns are illustrated in Table 10. An analysis according to age-groups by periods of birth reinforces the general conclusions drawn above.

Within the 'dominant Christian' group, the ratio of children of free professionals first registered gradual growth, only to drop to a low level in the youngest generations of students (though within free professionals medical doctor fathers figure with the same ratio – 9.2% of the total at the beginning and in the end of the period). The proportion of those who may be classified in the educated middle classes[97] steadily grows (from 62% to 64.5% and then to 69.4%). That is, middle-class self-reproduction only became an ever more dominant trend with the years, primarily to the detriment of the wealthy bourgeois layer, whose representation in the latest generations of students was only about half of what it had been in the first contingents.

Table 10
The occupation of fathers of medical students in Kolozsvár/Cluj by denominational and generational clusters

"Western Christians"[98]

	Farmer	Worker	civil servant	Petty independent	Private clerk	Priest, teacher	Free professional	Entrepreneur, propertied	Total
Born before 1883	7.8	3.3	18.2	12.8	10.5	17.0	16.3	14.0	100.0
Born 1883-1893	6.8	4.4	16.5	13.8	9.4	19.8	18.8	10.6	100.0
Born after 1893	6.5	3.2	24.3	13.1	11.2	21.5	12.4	7.5	100.0

Greek Catholics and Orthodox

	Farmer	Worker	civil servant	Petty independent	Private clerk	Priest, teacher	Free professional	Entrepreneur, propertied	Total
Born before 1883	22.4	2.8	21.0	1.4	3.5	40.6	3.5	4.9	100.0
Born 1883-1893	28.1	1.6	7.6	5.4	4.3	40.0	3.2	9.7	100.0
Born after 1893	17.7	2.0	12.2	4.8	5.4	42.8	6.1	10.9	100.0

[97] Civil servants, private white collar employees, free professionals, priests, teachers.
[98] Roman Catholics, Calvinists, Lutherans and Unitarians.

Jews

	Farmer	Worker	civil servant	Petty independent	Private clerk	Priest, teacher	Free professional	Entrepreneur, propertied	Total
Born before 1883	6.8	6.1	4.1	42.2	2.7	6.8	8.8	21.6	100.0
Born 1883-1893	6.5	1.0	4.0	49.2	7.0	7.0	16.6	8.5	100.0
Born af ter 1893	3.2	2.3	5.9	50.0	12.7	3.2	9.1	13.6	100.0

The structure of the social background of students belonging to the Greek confessions betrayed a great deal of stability, except that there was in the course of time some strengthening of the hegemony of petty intellectuals in the youngest generations of students. The only notable development was the lowering (yet only in the youngest generations) of the initially high representation of the peasantry, and the steady rise of the percentage of the independent lower and higher middle classes (bourgeoisie) from 5% to 15%, then to 16% among students' parents. The ratio of parents employed in the free professions also rose, albeit in a limited range. Altogether, the preponderance of recruitment remained from families of petty intellectuals and, to some extent, from the peasantry, together with a slight *embourgeoisement* over time of the social extraction of students of the Greek confessions.

The case of the Jewish students was quite similar in the sense that the dominantly 'bourgeois' (especially petty bourgeois) recruitment suffered little change in time. Taken together, the ratios of those coming from lower and higher middle class families amounted to the same 64% in the youngest generations just as in the oldest ones. Yet, the 'bourgeois' character of the background in the case of the youngest generation was considerably reinforced by the multiplication (by five) of those descending from fathers employed as white collar private officials (*Privatbeamten*). The 'bourgeois' or 'middle class' share, generated in this way in the youngest generation of Jewish students, exceeded three-fourths of the cluster. This obviously entailed the decrease of the share of those with fathers in free professional or intellectual careers. In other words, the weakness of intellectual 'self-reproduction' was accentuated in time as against the growth of upward mobility among Jews concerned.

The above observations regarding social recruitment can be further qualified if we confront (as in Table 11) the confessional and occupational categories with the presumably most significant group-specific categories of ethnic origins.

In the case of the Catholic students, selection-patterns divided along ethnic backgrounds primarily set up a contrast between the Svabian-German, the Hungarian and the Slavic block. Merchants, craftsmen and private white-collar employees together (totalling 36%) were far better represented among the Germans than among the other nationalities (25%); the discrepancy was even bigger in the case of free professionals

(23%, compared to the 14.6% of the rest). By contrast, public officials appear far more rarely (12%) in the social profile of the German Catholics than among the others (27%); the same holds good for independent higher middle-class elements (7% and 12%). The representation, modest by itself, of the peasantry (8%) among students of non-Hungarian and non-German backgrounds was twice as large than among other Catholics (3.6%).

Table 11
The main occupational categories of parents of Kolozsvár/Cluj medical students by religion and national background (nature of surnames)[99]

	Farmer	Worker	civil servant	Petty independent	Private clerk	Priest, teacher	Free professional	Entrepreneur, propertied	Total
Roman Catholics									
Magyar	3.9	3.4	28.7	13.8	12.8	11.5	13.9	12.0	100.
German	2.7	5.4	12.2	19.6	16.2	13.5	22.9	7.4	100
Other	7.8	5.2	22.2	13.1	9.2	15.0	16.3	11.1	100.
Calvinists									
Magyar	11.1	3.3	17.8	8.4	8.6	25.2	14.5	11.1	100.
Other	3.0	3.0	18.2	13.2	15.2	9.1	24.2	13.6	100
Lutherans									
German	4.3	3.8	12.4	21.0	8.1	25.7	15.7	9.0	100.
Other	7.4	3.7	14.8	14.8	3.7	22.2	24.1	9.3	100
Greek Catholics									
Romanian	19.9	1.6	9.4	2.6	3.7	46.6	6.8	9.4	100.
Other	12.0	1.2	21.7	1.2	7.2	43.4	2.4	10.8	100
Greek Orthodox									
Romanian	33.3	3.6	9.1	5.5	1.8	37.0	3.0	6.7	100.
Other	21.9	-	18.8	9.4	12.5	25.0	-	12.5	100
Other Christians	*12.2*	*1.2*	*26.8*	*7.3*	*11.0*	*20.7*	*8.6*	*12.2*	*100*
Jews									
Magyar	3.1	1.6	6.3	36.7	13.3	8.6	14.8	16.4	100.
Other	5.9	3.2	4.3	51.4	6.6	4.6	10.7	13.2	100

Among Slavic and other Catholics the share of the clergy and especially of those employed in education was relatively more important (15%), as compared to other categories (12% for the rest). All in all, the

[99] We determined the categories of ethnic belonging or origins by approximation, with the aid of the national character of family names. For lack of space, the absolute numbers and percentages reflecting marginal distribution are omitted. With minor alterations due to lacunae in the data, these proportions can be found in the last rows of Table 10 with reference to constructed occupational categories and in Table 7/A with regard to confessional and ethnic clusters. The net total of surveyed cases is N = 2,716.

social class selection of students of German-Svabian background was characterised by a relative preponderance of lower and middle class elements together with certain sectors of the intelligentsia, while in the case of the other, mostly Hungarian Catholics, the marked over-representation of civil servants (making up roughly one-quarter of the category) and the higher middle classes prevailed.

The small-scale representation of Slavic and other groups among Calvinists (of dominantly Hungarian origin) questions here the statistical validity of a comparison according to ethnic background. Yet there are some contrasts between the two ethnically different blocks which lend themselves to a rather obvious interpretation. The minority of students from this church bearing non-Hungarian names and who – presumably – embraced this 'Magyar faith' out of assimilationist strategy, descended more frequently from the upper-level middle class (27%, as compared to 19.5%), from private white-collar employees (15% as against 9%) and from free professionals (24% compared to 14.5%), than Magyar Calvinist students. Medical doctors' families were even less than half as frequent among Magyar Calvinists concerned than among those of alien background (9% compared to 20%). Thus the class profile of the latter was much more 'bourgeois' than that of the former. Magyar Calvinists were distinguished by the outstanding presence of those stemming from families of clergymen and teachers (25% as compared 9%), which alone could illustrate the significantly less 'bourgeois' character of the social extraction of Magyar Calvinist medical students in Kolozsvár/Cluj.

There was a somewhat similar alteration in the Lutheran segment of the student body, even though differences remained less marked here. The more 'bourgeois' side was represented by German-Saxon Lutherans. Accordingly, the German lower middle classes and private employees sent more of their descendants to medical studies (29%) than other Lutherans (18.5%). On the contrary, the free professional and public official segments, considered to belong to the more 'gentlemanly' layers of the middle class were considerably better represented among Lutherans of other (Hungarian and Slavic) background (38%) than among those with German origins (28%).

As to students belonging to both Greek faiths, the Romanian majority and the minority of 'other' (Serbian, other Slavic, Hungarian) ethnic clusters were opposed by significant differences, not unlike those discussed above. It is to be noted that categories of petty intellectuals and middle-class elements (even free professionals, private and public white-collar employees) generally figured far more frequently in the class-profile of the Greek Catholics than in that of the Orthodox. At any rate, Romanians of both faiths differed from the rest in that among them the presence of sons of petty intellectuals (47% and 37%, contrasted to 43% and 25%) and the peasantry (20% and 33%, contrasted to 12% and 22%)

was significantly higher, just as the somewhat less visible over-representation of free professionals (7% and 2%, as against 3% and approaching zero per cent). By contrast, non-Romanian elements of these two faiths comprised more children of civil servants among them (22% and 19%, contrasted to 4% and 1%) as well as private employees (7% and 12.5% as against 4% and 1%). The latter data presumably indicate a relatively higher degree of assimilation among non-Romanian Greek Catholics and Orthodox (and also the larger share of those with Hungarian origins), which made it easier for the parents in question to attain officials positions in both the public and private sphere. At the same time, it lent a stronger motivation for those expecting such positions (by Magyarisation of family-names, for example) to accept Hungarian assimilation, in a configuration of social power relationships where both the apparatus of the nation-state and that of economic modernisation and industrialisation were dominated by elites of Magyar stock and their social allies, the Magyarised assimilees (whether Jewish, German or Slavic).

There was a similar contrast between openly assimilation-oriented Jews bearing Hungarian (that is, Magyarised) surnames and those with other family names. Students with German and other names – that is, the overwhelming majority – mostly belonged to the traditional low middle class (52% as against 37%), what is more, to peasant and manual worker categories (9%, as against 5%). By contrast, we find among the formally Hungarianised significantly higher ratios of fathers in public and private office (19% and 11%, respectively) and other middle-class intellectuals (23% vis-à-vis 15%), and even higher middle-class individuals (16% against 13%). It was among Jews bearing German and other non-Hungarian names that the above mentioned 'bourgeois mobility' could be best illustrated, while Jewish medical students bearing Hungarian family-names clustered within the more educated middle-class layers. Thus the latter got closer to the 'dominant Christian' paradigm, with one specification though: the category of 'assimilated' retail merchants and craftsmen appears among them too with the largest statistical frequency among students' fathers. (Among Christian students, similar – though more modest – prevalence of the petty bourgeoisie could be observed only among German Catholics – Svabians – and German Lutherans – Saxons.)

Tuition and the conditions of study

Several indications among the available data refer to peculiarities of the academic career of our students while in Kolozsvár/Cluj. One cannot pretend to have collected all crucial type evidence in this respect. For instance, there are no data referring to the qualification of diplomas (e.g. marks received at final exams or those of the final degree) or at *Matura,* nor indications concerning eventual specialisation above basic medical studies leading to the doctorate. The information pertaining to the professional career track is of course missing as well, since they could not be gathered from university archives. Despite these lacunae, our prosopographic list can be regarded as an empirical starting-point for later research in such matters.[100]

Part of the medical students in Kolozsvár/Cluj either did not start their studies there or did not complete them there. It could also occur that some students, who left the Transylvanian *alma mater* before the completion of their studies, did not pursue them further elsewhere at all. Finally, it is unclear to what extent the available archival data concerning enrolment to the Medical Faculty and the pursuit of medical studies elsewhere at a later date are reliable sources as to where students came from and what was their further destination. Data referring to commencement of studies seem more reliable, since those newly enrolled had to prove their qualifications, including a reference to the location and institution of their previous studies (may that be a *Matura* granting high-school or another university). On the contrary, there is a large degree of uncertainty about the destination of departing students without *absolutorium* (certification of the completion of all the semesters necessary for taking the doctorate). Exit data are full of lacunae. Only 108 students reported to leave Kolozsvár/Cluj for continuing their studies elsewhere, when only one-third (1,072) of students ever enrolled actually obtained their doctor's degree in the Medical Faculty of Kolozsvár/Cluj. Except those 108, most of whom asked for a final report (*absolutorium*) at their departure, there is no trace in the archival sources of the other (close to 2,000) students who actually left before the comple-

[100] One could easily identify data concerning the presumable marks attained at *Matura* from the lists of outgoing students (8th class) of gymnasia, since the *Matura* granting schools appear in the prosopography and secondary students' lists were systematically published in the yearly reports of each gymnasium (*Értesítők*), often together with reference to the denomination of pupils. There may have been some difference between achievement data in class 8 and *Matura* (especially in denominational gymnasia in favour of pupils of their own confession), but this bias was probably a minor one only. Results in class 8 included, to boot, marks in a number of subjects not examined at *Matura* (like sports, religion, etc).

tion of their studies. That is to say, only one out of twenty students among those leaving prematurely the Faculty has left some archival trace of their destination. Since those who started or continued medical studies outside Kolozsvár/Cluj make only a small part of the total student contingent, let it suffice to present them in a denominational break-down.

Table 12
Religion of the medical students in Kolozsvár/Cluj who had started and possibly continued their studies elsewhere

Place of the beginning of medical studies

	Kolozsvár/ Cluj	Budapest	Abroad	Other[101]	Total	% of those continuing studies elsewhere[102]
Roman Catholics	87.9	9.5	2.2	0.4	100.0	2.2
Calvinists	91.7	6.3	1.2	0.8	100.0	1.7
Lutherans	83.5	8.1	7.8	0.6	100.0	13.8
Jews	80.4	15.7	3.9	-	100.0	6.4
Greek Catholics	92.1	6.9	0.3	0.7	100.0	6 .6
Greek Orthodox[103]	80.6	18.1	0.9	0.5	100.0	19.1
Unitarians	96.5	3.5	-	-	100.0	-
All	88.5	8.6	2.3	0.4	100.0	7.3
Numbers	2,657	310	56	13	3,061	108

Only a little more than every tenth of the medical students in Kolozsvár/Cluj started their studies outside the Transylvanian university, most of them in Budapest. Unfortunately much less is known whether those who would leave without a diploma ever studied further elsewhere. A markedly small fraction transferred to Kolozsvár/Cluj from a foreign university, and only a few departed to one from Kolozsvár/Cluj. The majority of those coming from foreign lands arrived from Vienna (50 cases out of 56), which smoothly fits into the image of the University of Vienna touched upon above, as having a dominant market position among would-be medical doctors from Hungary studying abroad. This is also a confirmation of the observation made above that the majority of the clientele of the Transylvanian Medical Faculty was of local origin as regards their previous schooling: it clearly explains why most of the students concerned started their university studies just there. It is possible that academic peregrination during medical studies occurred less infrequently among students of the Budapest Faculty of Medicine, but there is, as yet, no factual proof of this assumption.

[101] In other faculties in Kolozsvár/Cluj or elsewhere.
[102] Vis-à-vis the share of those who *did not* graduate at Kolozsvár, most presumably based on scanty indices.
[103] Together with 9 Armenian Catholics.

Confessional inequalities perceptible in this matter shed some light on the negative side related to why the phenomenon was so rare in Kolozsvár/Cluj. There were strikingly few students who started their studies outside Transylvania among Calvinists, Unitarians as well as Roman and Greek Catholics, while such cases occurred far more frequently among Lutherans, Jews and Greek Orthodox. The majority of both latter groups of students who commenced their medical training elsewhere enrolled first in Budapest. This is not surprising for the Jews, as the capital city was by far their greatest residential centre (what is more, the wealthy middle strata possessing or aspiring to secular learning and culture was even more concentrated here), but it is so much the more interesting in the case of the dominantly Romanian (and less often Serbian) Orthodox and the Lutherans, both of whose kin population was mostly, if not exclusively, Transylvanian. As for one-fifth to one-sixth of the Greek Orthodox students, they may have started their studies in the capital to avoid the 'Magyar' atmosphere of the Kolozsvár/Cluj university. Indeed, compared to that, the Budapest surrounding was far more 'cosmopolitan', a characteristic reinforced by the preponderance of students of non-Magyar ethnic stock or background in the capital city, particularly in its Medical Faculty.[104]

Something similar must apply to Lutherans with a Saxon-German majority. These mainly German speaking students more often chose to start in Vienna or at some other foreign (mostly German) university. Our survey mirrors a secondary phenomenon which is yet a relevant historical paradox: a quarter of the students registered with Magyarised surnames in our prosopography (1.5% of all, most of whom being Jewish) started their studies in Budapest, and another 9% of them in a foreign university, that is, more than in any other category. In most of these cases voluntary assimilation expressed through name Magyarisation pre-eminently affected the socially best established or/and most mobile elements of Jewry and some other groups of non Magyar background, who concentrated in Budapest to an even greater extent than the others,[105] and

[104] In 1900 a mere 40% of Budapest medical students bore Magyar surnames (including many whose family had earlier Magyarised it) as against 48% in the whole university. Not unexpectedly, the Faculty of Medicine and the Polytechnic University (with only 38% of students with Magyar surname) were at that time the most 'cosmopolitan' institutions of higher education in Dualist Hungary. See my *Iskolarendszer és társadalmi egyenlőtlenségek, op. cit.,* p. 199. See also my original study on this topic "Assimilation and schooling: national and denominational minorities in the universities of Budapest around 1900", in G. Ránki (ed.), *Hungary and European Civilization*, Bloomington, Indiana University Press, 1989, pp. 285-319.

[105] This is evident even according to my survey results, since, for instance, only 23% of the Jewish students enrolled to Kolozsvár/Cluj had Magyar names, while it was the case of as many as 40% of Jews attending the Budapest medical school

who often presented maximal demands in the field of mobility through education as well. Hence presumably their frequent studies abroad regarded as of a higher academic standing compared to Hungarian universities.

The university administration had probably kept a reliable record of how many semesters students spent in the Faculty. Taking into account confession-specific variables once again, Table 13 contains a summary collection of data regarding the matter. Nevertheless, the results of the comparison cannot be analysed without a proper interpretation of the intermediate factors affecting the number of semesters attended.

Both the dropping out of many enrolled (premature abandonment of studies) or – inversely – the special conditions affecting others in search of a rapid achievement of a degree in the local university, were instrumental in the production of global data on the actually observed average number of semesters spent in Kolozsvár/Cluj. The number of semesters spent in Kolozsvár/Cluj could depend on the frequency of shifts to another faculty or the departure to another university, of the validation of semesters accomplished in other medical faculties (external semesters could be counted into the compulsory period of study), of the abandonment of studies due to illness or death (far from a rare occurrence in those times, not even in peace time), of getting drafted to military service – especially in 1914 and after (which, for many, meant the end of their studies, at least in Kolozsvár/Cluj) –, finally, the absence of legal academic continuity (which implied the discontinuity in registering the semesters) that occurred often in 1919 or even before (an act that in most cases also led to the interruption of studies for the student body swollen in the last war semesters). At any rate, we do not have specific evidence regarding all these factors, so it is not possible to reliably evaluate their weight in the fluctuations in the numbers of semesters spent at the university. This is why it is difficult to suggest a fully satisfactory interpretation of available relevant data broken down by some of the main independent variables defining the social background of our students, like ethnicity or confession.

Since the 1875 regulations fixed the compulsory period necessary for completion of medical studies at five years (ten semesters), in the student population under scrutiny there must have been a correlation between the ratio of high (over 8) numbers of semesters accomplished and the frequency of doctors' degrees obtained. Yet even this presumable

around 1900. See *Iskolarendszer és felekezeti egyenlőtlenségek*, *op. cit.*, p. 200. For the relative domination of Budapest residents among contemporary Magyarisers of alien surnames, see István Kozma, "Családnévváltoztatás és történelem, 1894-1956" [Change of surnames and history], in *Századok*, 1997, pp. 383-452, as well as our book cited above.

correlation could be at most an approximate one only, since it was dependent on the actual frequency of transfers from other universities, on the number of semesters students had completed outside Kolozsvár/Cluj, and on the gap of time between the formal accomplishment of the prescribed number of semesters and the final exam for their doctorate. For instance, the process could easily be a much delayed one for students who completed their studies just before and during the war. The final exam could also be cancelled for one of the above mentioned reasons (death, military service, adjournment of studies). For the sake of illustration, the data referring to the number of semesters attended and those regarding the frequency of earning a doctor's degree in Kolozsvár/Cluj are placed next to each other in Table 13.

Table 13
Religion of medical students in Kolozsvár/Cluj by the number of completed semesters and the frequency of obtaining a doctorate in Kolozsvár/Cluj

13/A. Numbers of semesters in Kolozsvár/Cluj

	1-2	3-7	8 and more	
Roman Catholics	30.9	31.6	37.6	100.0
Calvinists	24.9	27.8	47.3	100.0
Lutherans	34.6	35.5	29.9	100.0
Jews	33.9	23.4	42.7	100.0
Greek Catholics	28.6	24.0	47.4	100.0
Greek Orthodox[106]	27.5	26.2	46.2	100.0
Unitarians	27.9	30.3	41.9	100.0
All	30.1	28.5	41.5	100.0
Numbers observed	921	866	1,269	3,056

13/B. Proportion of doctorates[107] by generational groups

	Before 1883	1883-1893	After 1893	Total
Roman Catholics	44.9 %	30.7 %	6.0 %	27.7 %
Calvinists	42.7 %	38.1 %	4.0 %	29.4 %
Lutherans	48.4 %	34.2 %	8.1 %	30.2 %
Jews	40.4 %	41.0 %	31.7 %	37.1 %
Greek Catholics	48.3 %	57.4 %	48.9 %	50.7 %
Greek Orthodox[108]	47.4 %	66.7 %	63.8 %	61.6 %
Unitarians	53.8 %	33.3 %	-	36.0 %
All	44.7 %	40.5 %	20.9 %	35.3 %
Numbers observed	428	450	194	1,075

Table 13/A is highly illustrative for the distribution of the number of semesters attended at Kolozsvár/Cluj. On the average, the sum total of those who attended at least 8 semesters in the Faculty exceeded, quite logically, the percentage of those who were granted a degree there. Yet

[106] Together with 9 Armenian Catholics.
[107] In the percentage of the total of students belonging to the age-group.
[108] Nine Armenian Catholics included.

this was not the case for some confessional clusters. The precise reasons of such inequalities could be found only by further investigation. It has to be kept in mind though, that a degree could be obtained from the local institution even for candidates having completed some of their semesters at another institution. It is important in this respect that not more than a minority only (two fifths) of the students attended all the compulsory semesters in Kolozsvár/Cluj (at least according to registry information), and an even smaller group took the final examinations necessary for the diploma there. Attaining the latter was far more probable (those studying during the war included) among the followers of the two Greek churches than among the rest. This may be an important clue, since it shows that this mostly Romanian and Serbian segment of the student-body, having strong regional ties and stemming mostly from petty intellectual and peasant background, remained among the most faithful clients of the Transylvanian university. Such a result contains an inherent criticism of the data in the last column of Table 12 as well. As we have noted, it is rather problematic to properly evaluate – because of their absolute scarcity – confession specific data regarding Kolozsvár/Cluj students departing to other universities. From the proportion of those who earned their diploma locally (gained from a far more reliable source) we may conclude that 'Western Christians' and Jews occurred far more frequently among the 'departing' students than other religious clusters.

We also have good data regarding the age of obtaining a medical doctorate. The scale of ages varied quite significantly, especially by denomination and social background, as shown in Table 14. By the same token there is a chance to check whether the probability of earning a doctor's degree in Kolozsvár/Cluj was related to the global factors of social selection.

Table 14
Average age of students taking a medical doctorate in Kolozsvár/Cluj and the probability of their taking one by categories of denomination and social origin

	Proportion of doctorates in Kolozsvár/Cluj[109]	Age of doctorate[110]			
		24 and under	25-26	27 and over	total
Roman Catholics					
lower	20.0%	41.6	33.3	25.0	100.0
bourgeois	26.7%	42.6	25.5	31.9	100.0
intellectual	35.7%	47.9	22.5	29.6	100.0
public official	26.1%	44.6	29.2	26.2	100.0

[109] As a percentage of the total of each category of enrolled students.
[110] The basis of calculations was the age of graduation (in rounded years), expressed as the difference between year of birth and year of graduation.

Protestants					
lower	31.9 %	29.0	44.7	26.3	100.0
bourgeois	33.9 %	38.1	38.2	23.7	100.0
intellectual	29.9 %	44.5	31.9	23.6	100.0
public official	29.9 %	42.4	37.3	20.3	100.0
Greek rites					
lower	59.2 %	12.6	42.3	45.1	100.0
bourgeois	50.8 %	19.4	35.5	45.2	100.0
intellectual	48.8 %	40.0	25.0	35.0	100.0
public official	58.0 %	30.1	33.6	36.2	100.0
Jews					
lower	41.3 %	31.6	26.3	42.1	100.0
bourgeois	37.4 %	40.1	27.3	32.6	100.0
intellectual	38.4 %	51.1	34.9	14.0	100.0
public official	32.2 %	68.4	21.1	10.5	100.0
All	36.2 %	37.8	32.6	29.6	100.0

As for earning the doctor's degree, there was no relationship whatsoever between social origins and the frequency of taking a local medical degree. The highest scores were shown by those belonging to the Greek confessions and by Jews originating from the lower social categories. A relatively large proportion Protestant 'bourgeois' (lower middle-class) students obtained local diplomas as well. Once again, denomination appeared to be the main determinant factor, but we are lacking as yet any means to offer a causal explanation of this correlation.

As to the age of completing the doctor's degree, the situation was quite different, so much so that both confession and social background appeared to exert here a sizable influence. (Obviously enough, we have evidence in this field only for students having graduated in Kolozsvár/Cluj.) As to denomination, a three-fold paradigm can be grasped in our data. Jewish students graduated at the earliest age. They were followed by 'Western Christians', with members of the Greek churches coming last. This distribution corresponds perfectly to the observations summarised above in Table 7/A regarding the age of passing the *Matura*. For technical reasons, there must have been a strong correlation between the two. Those who achieved the *Matura* at an earlier age, would have good chances to terminate their studies earlier as well, provided they earned their degree locally.

Another strong correlation may be observed in Table 14 – similarly to the one related to the age of the *Matura* – between social background in a general sense and the age of graduation from the university. The 'lower' the former, the later those concerned graduated. Irrespective of confessional membership (excepting the Jews), offspring of professional intellectuals graduated at a particularly early age from the university. The Jewish exception in this case is due to the fact that the few concerned that belonged among them to the civil servants' category (even though they were not the most privileged segment of the cluster) by all means exem-

plified the assimilated middle-class cultural ideal, according to which completing one's education 'in due time' was a 'must' of sorts, a compulsory condition of their social standing and success strategy. Jewish students completing their studies at the age of 24 or earlier descended twice more frequently from fathers in the civil service than from the socially 'lower' ranks of the Jewish community. But graduating at the same early age occurred nevertheless more than twice as often among lower class Jews than among candidates of Greek faiths descending from similar social brackets.

There is yet another important indicator regarding circumstances of study: the frequency and type of scholarships received by our students. As it has been mentioned in the introduction, stipends were relatively more common among students in Kolozsvár/Cluj than in Budapest. This may have been part of a government policy to strengthen the attractiveness of the newly started university, but of course there were initiatives of other nature as well in the same sense due to private foundations, communities and churches, that contributed to the 'social network' in support of medical students at Kolozsvár/Cluj. Furthermore, we cannot exclude that there may have been students benefiting from the financial sponsorship of unknown private individuals or agencies (escaping academic registration) – offered, for example, by members of the wealthy bourgeoisie, the aristocracy or various congregations. Thus it should be kept in mind that some (indefinable) part of the actually distributed stipends may have left no trace in the university archives.

However it was, the distribution of scholarships identified in archival sources displayed remarkable inequalities according to the main social background variables.

Most striking among the data in Table 15 is nevertheless the actual scarcity of scholarships, since on average only every sixth student could count on material aid from officially registered sources for his studies. Moreover, as time passed, the situation further worsened. While almost one-quarter of the first student generations were stipend holders – this proportion corresponded to the obvious 'policy of populating the new university' pursued at the beginning –, by the first decade of the 20th century a mere one-fifth only of medical students concerned received financial support, while during the war years or those preceding them one student out of twenty only was granted some assistance. Thus the development of organised generosity in support of students was far from keeping pace with the growth of student numbers.

Yet the most striking observations concern the very different levels of endowment of members of various denominational clusters. To boot, the structure of inter-confessional inequalities generated in this way at an early stage did hardly alter in time, whether absolute chances of earning stipends or the nature of these are considered.

Table 15
Scholarship holders among medical students in Kolozsvár/Cluj and the nature of their stipends by denomination

15/A. Nature of scholarships

	State	Naszód (Romanian)	Other Romanian	army-physician	other Hungarian	Other German	Number	Distribution %	% of grantees[111]
Roman Catholics	26.7	3.6	1.8	29.6	41.7	35.0	114	23.1	14.5 %
Calvinists	37.6	3.6	2.7	27.0	15.3	5.0	97	19.7	14.8 %
Lutherans	8.9	3.6	-	18.2	5.6	20.0	47	9.5	13.1 %
Jews	16.8	3.6	-	4.4	2.8	15.0	30	6.1	4.7 %
Greek Catholics	3.0	78.6	20.4	11.9	29.2	15.0	91	18.5	29.9 %
Greek Orthodox[112]	2.0	7.1	75.2	5.0	4.2	5.0	98	19.9	45.4 %
Unitarians	5.0	-	-	3.8	1.4	5.0	13	2.6	15.1 %
Total	100.0	100.0	100.0	100.0	100.0	100.0	100.0	100.0	16.1 %
Numbers observed	101	28	113	159	72	20	493		
%	20.5	5.7	22.9	32.3	14.6	4.1	100.0		

As regards chances of getting a stipend, we find here again a threefold paradigm, but a rather specific one, as compared to the respective position of denominational groups.

Scholarships were most frequently earned by students of the Greek confessions, especially the Orthodox and those with Romanian ethnic background (according to data which have not been included in a table here): exactly half (49.4%) of Romanian Orthodox students were stipend holders, while 'only' 27% of the non-Romanian Orthodox received some grants. Furthermore, 34% of Romanian Uniates benefited from scholarships, while 'merely' 23% of the non-Romanian Greek Catholics were in such case. The evident reason for this relative over-endowment of Romanian medical students in Kolozsvár/Cluj was that the great majority of the foundations were established with the aim to sponsor the strengthening of an ethnic Romanian intelligentsia in Transylvania. Some of these foundations actually sent Romanian *Matura*-holders preferentially to the local university, the easiest accessible for them.[113] If members of the Greek churches were so markedly supported during their studies, they may have also needed more assistance than others. Most *Matura* holders of Greek confessions were – as it was discussed above –

[111] As the percentage of all enrolled belonging to the corresponding categories.
[112] 9 Armenian Catholics included.
[113] See Cornel Sigmirean, "Fonds et fondations de subsides pour les étudiants roumains de Transylvanie à l'époque moderne", in *Colloquia, Journal of Central European History,* Kolozsvár University Press, 2000, vol. III-IV, no. 1-2, pp. 184-202, especially pp. 188-189.

of peasant or 'petty intellectual' families, who could enrol in the Transylvanian medical faculty only thanks to outside material aid. Often it was only at the expense of such advantages that those in question could be persuaded to pursue studies at all, or else, only a corresponding (and equally valuable) sponsorship could make those interested willing to 'shift' from other, shorter or intellectually less demanding branches of study (theology for instance, where they would have been supported financially anyway) to medical studies. Further investigation could lay out details of the network of motivations instrumental in such options.

At any rate, members of the Greek churches benefited from stipends two or three times more often than other Christians, and several times more than Jews. The frequency of the allowances obtained by the former oscillated between 10% to 15% of all students concerned. Among clusters of 'Western Christians', the chances of acquiring a sponsorship varied but little according to ethnic background, although such variations were not altogether absent. Those of Magyar and German origins enjoyed relatively more often (15% and 14%, respectively) than other Christians some assistance, but Magyars and Germans (by background, following the nature of surnames) formed anyway the majority of these confessional groups.

Finally, Jewish students appeared to be the 'big losers' in this game, since very few scholarships were granted to Jews from public sources. Yet it would be a mistake to take this fact simply and generally for some kind of anti-Jewish attitude, though the possibility of such cannot be excluded in some cases. It must be indeed kept in mind that most contemporary allowances from other than state sources were openly destined by the sponsors for certain target populations and, hence, could not be considered as denominationally or ethnically neutrally awarded. Church scholarships usually went to co-religionists or, on the contrary, were sometimes addressed explicitly to gifted students without religious preference: such voluntary neutrality of donations was typical of assimilated Jewish sponsors as part precisely of advanced strategies of social integration in the Jewish bourgeoisie which grounded its important philanthropic activities on universalistic or secular motivations. Stipulations of both kinds – with or without religious or ethnic bias or preference – were inscribed by founders of scholarships *expressis verbis* in their donation documents. All in all, the scarcity of stipends received by Jews should rather be interpreted as a consequence of the far more middle class and 'bourgeois' background of this segment of students as compared to other clusters of the student body. Jewish students thus needed maybe significantly less often outside support, either because they belonged to families with more means than the rest, or/and because investment in education and generally in assets available in the future of descendants had a particularly important role in Jewish social and eco-

nomic strategies. From every point of view, studying to be a medical doctor counted as a most advantageous investment and mobility strategy for those concerned. Such studies equally suited the existential projects envisaged by both modern and tradition minded lower or upper middle class Jewish families for their sons. This was why families often accepted to make every sacrifice to attain the goal, even if the students in question did not belong, academically to the best among their group.[114]

As a matter of fact, the distribution of different types of stipends permits a more thorough analysis regarding the ethnic confessional restrictions (or facilities) in the distribution of grants. State scholarships were visibly most evenly distributed, even though members of the 'Magyar faiths' (Calvinists and Unitarians) received such in a proportion well above the average, while those of the Greek confessions benefited from them far less often; Jewish students also obtained a sizeable amount of such stipends, close to the level of their share in the student-population. Although mainly Roman Catholics and Lutherans were endowed by the few scholarship founders bearing German names, such allowances were relatively equally offered to Jewish students as well. But as to scholarships coming from foundations run under Hungarian names, there was a marked discrimination in favour of Roman Catholics, Uniates and Calvinists. Only in exceptional cases did such stipends go to Jewish or Greek Orthodox (mostly Romanian or Serbian) students.

15/B. Frequency of scholarships by generational groups (in % of the clusters concerned)

Year of birth

	Before 1883	1883-1893	After 1893	Total
Roman Catholics	9.3	17.4	5.6	14.5 %
Calvinists	17.1	22.2	7.1	14.8 %
Lutherans	19.1	15.7	-	13.1 %
Jews	8.4	6.0	0.8	4.7 %
Greek Catholics	52.6	21.3	10.0	29.9 %
Greek Orthodox[115]	67.6	55.0	18.8	45.4 %
Unitarians	27.5	17.4	3.1	15.1 %
All	23.0	19.6	5.4	16.1 %
Numbers observed	221	218	52	491

[114] This is presumably why, according to available survey results concerning the professional choices of *Matura* holders in the years 1900-1914 we found that, invariably, numerous Jewish gymnasium graduates (24%) were preparing to take up medical studies *irrespective of their grades obtained at Matura*. Other students would choose this difficult study track rarely from the start (7% to 8%, depending on confession) and if so, only the best graduates would as a rule get enrolled in medical faculties, that is, the better their *Matura* grades actually were, the more often they opted for medicine. See *Zsidóság és társadalmi egyenlőtlenségek*, *op. cit.*, p. 204.

[115] 9 Armenian Catholics included.

Finally, the beneficiaries of the Naszód/Năsăud (formerly border-guard zone) Greek Catholic foundation – as well as those of the Balázsfalva/Blaj, Lugos/Lugoj and other Uniate foundations – were almost exclusively (up to three-quarters of all) co-religionists, while the stipends deriving from the other Romanian foundations (the most important of which being the Nagyszeben/Sibiu and the Gojdu funds) went in a similarly high proportion to Greek Orthodox students.[116] The fairly great number of scholarships (29% of the total) reserved specifically for students of the Greek confessions may have put Romanian and Serbian applicants implicitly at a disadvantage when it came to the distribution of state allowances and those coming from other Hungarian and German sources. This was less so as to allowances earmarked for military surgeons: about one-third of all scholarships were of this kind. Yet here the pre-selection of the applicants themselves may have involved confessional inequalities, putting in an advantage those non-Magyar milieus that nevertheless made the cause of the Hungarian nation-state (and that of its Honvéd army) their own. There were few Jews, let alone Romanians or Serbians, who would seek their fortune in a military career. The latter did seldom do that, presumably out of political considerations, led by the intention to close themselves off the apparatus of the Hungarian state. The former tended to avoid the military career for a number of reasons – as an activity alien to their values, habits and historical experience – especially in contrast to the free professional market, which was a preferential option for Jewish doctors.

Our last table sheds light on some other, hidden sociological dimensions laying behind the distribution of scholarships. Once again, the message of this table points to the fact that even at the very end of the educational and social selection process – by which a tiny fraction of the younger population of the period attained *Matura* and reached the threshold of higher learning – the fundamental causal mechanisms of social origin, family owned cultural capital, etc. were still active. Naturally, in the present context – that is, regarding the conditions of winning a scholarship – determinant factors connected to independent 'background' variables must have met with the often openly political preferences active in the selection practices of scholarship granting institutions. In other words, stipends were given not only (or not necessarily) to those who needed them most from a sheer financial point of view, or to those who knew about such opportunities of sponsorship and applied for them, but to those whose religious, ethnic or social class profile and qualities responded to the expectations (not once clearly stated in the very foundation documents) of benefactors (whether individuals or institutions).

[116] Cornel Sigmirean, *op. cit.*, pp. 190-193.

Table 16
Medical students holding scholarships in Kolozsvár/Cluj by summary categories of parents' occupation and religion

	Types of scholarship			All students	Students with scholarship %[117]
	general[118]	Romanian[119]	Army physician		
Roman Catholics					
lower	4.5	-	2.7	2.2	20.0 %
bourgeois	5.1	-	3.4	6.5	8.0 %
intellectual	8.5	0.8	7.5	7.3	13.6 %
civil servant	14.8	1.5	13.0	10.4	18.9 %
Protestants					
lower	5.1	-	8.2	4.4	17.6 %
bourgeois	9.1	0.8	8.9	8.3	13.3 %
intellectual	6.3	-	11.0	8.9	11.2 %
civil servant	16.5	3.1	23.3	14.6	17.0 %
Greek rites					
lower	1.1	36.6	2.1	4.4	44.2 %
bourgeois	1.7	5.3	2.1	2.2	21.3 %
intellectual	2.8	5.3	6.1	1.5	29.3 %
civil servant	12.5	45.8	13.7	9.5	39.7 %
Jews					
lower	1.1	-	-	1.7	4.3 %
bourgeois	5.7	0.8	3.4	13.0	4.5 %
intellectual	2.2	-	0.7	4.1	4.5 %
civil servant	2.8	-	-	2.2	8.5 %
Total	100.0	100.0	100.0	100.0	16.7 %
Observed numbers	176	131	146	2,712	

Upon close scrutiny, details of Table 16 reveal two main connections, one of which refers to the strongly 'class-dependent' nature of scholarship distribution, while the other demonstrates the different mechanisms of distribution operative in the three main types of allowances specially distinguished. Percentages in the last column of the table express the average frequency of grants received by student clusters belonging to the various confessional and social class categories. These data obviously confirm statements made above regarding denomination specific inequalities in the dispensation of stipends, but also point at major inequalities due to social origins. Let it suffice here to focus the discussion on the latter.

Children of the 'lower' layers and officials in civil service in the broad sense (with priests and school-teachers among them) were privileged recipients of scholarships in every confessional clusters. Jewish stipend holders, a very small group anyway, constituted a partial excep-

[117] Within each confessional and social group category.
[118] State-foundations or those of German and Hungarian names.
[119] The Greek Catholic foundation of Naszód/Năsăud and other Romanian Greek Orthodox foundations.

tion to that rule, since the rare offspring of civil servants among them received endowments even more exceptionally than sons of other Jewish social brackets. At any rate, the social strata specific disproportions in this field were almost as drastic as inter-confessional inequalities. Medical students of 'bourgeois' background of both the Roman Catholic and the Greek confessions received scholarships less than half as often than their co-religionists belonging to the 'lower' categories or those with fathers in civil service. Sons of free professionals figured strikingly rarely on the list of beneficiaries, yet a little more often than those of 'bourgeois' origin. If the allowances going to *Matura*-holders originating from the 'lower' classes may have been justified from a social point of view – most of them would otherwise be incapable of completing higher studies – the relatively privileged treatment of officials' descendants hints at the instrumental importance of networks of those with 'social capital' mostly of middle class background (the administrative committees of the foundations themselves being made up of 'officials', not once of civil servants proper – like priests, teachers, judges, notaries, county employees), hence the frequency of grants awarded to offspring of middle class families. Some foundations actually reserved their allowances expressly for this public official strata (sons of priests or teachers).

But these inequalities based on preferentially distributed grants shifted themselves considerably according to the type of scholarship. The distribution of the three categories of stipends figuring in Table 16 may be interpreted in comparison to the data regarding the general distribution of students, included in column 4. (If grant holders occur more rarely in the comparison than among the whole student body, we speak of the under-representation of the social category in question. In the contrary case, there is over-representation.)

Among recipients of non-Romanian 'general' grants (when the founders bore Hungarian or German names), the 'lower' categories were slightly over-represented only among the Catholics and the Protestants, while children of civil servants were always over-represented. This is valid even for Jews and members of the Greek confessions, clusters not often endowed with such benefits. It seems then that in this case the main governing principle of the dispensation of awards was nothing else but middle class connections – that is, a class solidarity of sorts – and an implicit belief in the importance to maintain and reproduce the 'nation sustaining strata'. (Of course, this latter consideration was hardly applicable to priests of the Greek churches who were included into this category of officials in the table.)

Such practices were resolutely appreciated by state agencies, too. Not infrequently, the argument to justify such allocations was that civil servants (especially in the lower echelons, like school-teachers) were not paid enough in concordance to their training, intellectual vocation and

middle-class status. Hence, the scholarships offered to their children could be conceived of as a veritable complementary gratification (just like regular yearly vacations, old age pension, housing allowance, health insurance, etc) which was 'due by right' to those categories.

The distribution of military doctoral scholarships followed approximately the same lines, with the one difference that the free professional categories among the Christian confessions, even students of 'bourgeois' background within clusters of Protestant and Greek rites, were somewhat over-represented among recipients.

Finally, still according to Table 16, Romanian students shared Greek Catholic and Orthodox scholarships in such a way that all the social strata of this ethnic contingent were over-represented among beneficiaries, the 'lower' category overwhelmingly (a nine-fold over-representation), though even students of 'bourgeois' origin enjoyed in this respect significant advantages (with an over-representation exceeding by two and a half times the average).

IV.

LISTING OF STUDENTS AT THE FACULTY OF MEDICINE (1872-1918)

Ábel Jakab Ödön: **1.**Egrestő (Kis-Küküllő m.), 1895 márc.31; **2.**magyar; **3.**izr.; **4.**Ábel Lázár, középbérlő, Kolozsvár; **5.**Marosvásárhelyi ev.ref. gimn., 1913 jún.28; **6.**Kolozsvári egyetem, 1913/I; **7.**1913-1920 (10 félév); **8.**doktori disszertáció Kolozsváron, 1920 jún.19.

Ábrahám Adolf: **1.**Diód (Alsó-Fehér m.), 1897 febr.20; **2.**magyar; **3.**izr.; **4.**Ábrahám Lázár, földbirtokos, Diód; **5.**Nagyváradi premontei róm.kat. gimn., 1915 jún.23; **6.**Kolozsvári egyetem, 1915/I; **7.**1915-1921 (10 félév); **8.**doktori disszertáció Kolozsváron,1921 jún.29.

Ábrahám Béla: **1.**Szilágysomlyó (Szilágy m.), ~1857; **2.**magyar; **3.**ev.ref.; **4.**Boeszéky József, törvénybíró, Kolozsvár; **5.**Kolozsvári ev.ref. gimn., 1875; **6.**Bécsi egyetem, 1875/I (1876/I-tól Kolozsvári egyetem, 8 félév); **7.**1875-1880 (10 félév).

Ábrahám Géza: **1.**Sövényfalva (Kis-Küküllő m.), 1896 dec.16; **2.**magyar; **3.**izr.; **4.**Ábrahám Adolf, kereskedő, Sövényfalva; **5.**Erzsébetvárosi áll. gimn., 1915 jún.7; **6.**Kolozsvári egyetem, 1915/I; **7.**1915/16 (2 félév).

Ábrahám Márton: **1.**Zilah (Szilágy m.), ~1857; **2.**örmény; **3.**róm.kat.; **4.**Szangott Mihály, kereskedő, Zilah; **5.**Zilahi ev.ref. gimn., 1875; **6.**Kolozsvári egyetem, 1875/I; **7.**1875/6 (2 félév).

Abrudán Valér: **1.**Oláhcsesztve (Alsó-Fehér m.), 1899 ápr.29; **2.**román; **3.**gör.kat.; **4.**Abrudán Tivadar, lelkész, Oláhcsesztve; **5.**Balázsfalvi gör.kat. gimn., 1917; **6.**Kolozsvári egyetem, 1917/pf; **7.**1918-1923 (10 félév); **8.**doktori disszertáció Kolozsváron, 1924 márc.8.

Abt Alfréd: **1.**Oraviczabánya (Krassó-Szörény m.), ~1873; **2.**magyar; **3.**róm.kat.; **4.**Abt Ede, pénzügyőri biztos, Temesvár (Temes m.); **5.**Temesvári piarista róm.kat. gimn., 1892 jún.10; **6.**Kolozsvári egyetem, 1892/I; **7.**1892-1897 (10 félév); **8.**doktori disszertáció Kolozsváron, 1898 márc.26; **9.**katonaorvosi öszt. (1894-től, 200 ft.; 1896/7-ben, 300 ft.).

Abt Jenő: **1.**Torda (Torda-Aranyos m.), ~1865; **2.**magyar; **3.**róm.kat.; **4.**Abt Ernő, törvénybíró, Torda; **5.**Kolozsvári piarista róm.kat. gimn., 1884 jún.11; **6.**Kolozsvári egyetem, 1884/I; **7.**1884-1889 (10 félév; 1887/II Bécsi egyetem); **8.**doktori disszertáció Kolozsváron, 1892 ápr.30; **9.**katonaorvosi öszt. (1888-tól, 500 ft.).

Abui Valér: **1.**Kirlibába (Besztercze-Naszód m.), ~1866; **2.**román; **3.**gör.kat.; **4.**dr.Szilasi Gergely, egyetemi tanár, Kolozsvár; **5.**Kolozsvári piarista róm.kat. gimn., 1886 jún.28; **6.**Kolozsvári egyetem, 1886/I; **7.**1886-1891 (10 félév); **8.**doktori disszertáció Kolozsváron, 1893 jan.7; **9.**Naszódi öszt. (1886-tól, 200 ft., 1890/1-ben 300 ft.).

Achácz Ákos: **1.**Kolozsvár, 1899 aug.30; **2.**magyar; **3.**róm.kat.; **4.**Achácz Imre, főtanácsos, Kolozsvár; **5.**Kolozsvári ev.ref. gimn., 1917 jún.21; **6.**Kolozsvári egyetem, 1917/I; **7.**1917-1919 (5 félév).

Aczél Árpád Mór: **1.**Torda (Torda-Aranyos m.), 1898 febr.12; **2.**magyar; **3.**izr.; **4.**Aczél Árpád, kereskedő, Torda; **5.**Tordai áll. gimn., 1916 máj.; **6.**Kolozsvári egyetem, 1918/I; **7.**1918-1923 (10 félév).

Ács Nagy István: **1.**Nádudvar (Hajdú m.), 1882 ápr.29; **2.**magyar; **3.**ev.ref.; **4.**Ács István, földbirtokos, Nádudvar; **5.**Szolnoki áll. gimn., 1901 jún.4; **6.**Kolozsvári egyetem, 1901/I; **7.**1901-1906 (10 félév); **8.**doktori disszertáció Kolozsváron, 1907 jan.26.

Ács Sándor: **1.**Kolozsvár, 1886 máj.6; **2.**magyar; **3.**ev.ref.; **4.**Ács Ferencz, vendéglős, Kolozsvár; **5.**Kolozsvári piarista róm.kat. gimn., 1905 jún.15; **6.**Kolozsvári egyetem, 1905/I; **7.**1905-1910 (10 félév); **8.**doktori disszertáció Kolozsváron, 1910 dec.17.

Ádám Endre: 1. Székelykeresztúr (Udvarhely m.), ~1866; **2.**magyar; **3.**unit.; **4.**Ádám Dénes, törvényszéki bíró, Székelyudvarhely; **5.**Székelyudvarhelyi ev.ref. gimn., 1884 júl.1; **6.**Kolozsvári egyetem, 1884/I; **7.**1884-1889 (10 félév); **8.**doktori disszertáció Kolozsváron, 1890 okt.11.

Adler Albert: 1. Kolozsvár, 1862; **2.**magyar; **3.**izr.; **4.**dr.Adler Antal, orvos, Kolozsvár; **5.**Kolozsvári unit. gimn., 1880 szept.3; **6.**Kolozsvári egyetem, 1880/I; **7.**1880-1887 (11 félév; 1883/4-ben Budapesti egyetem, 2 félév); **8.**doktori disszertáció Kolozsváron, 1892 ápr.24.

Adler Ernő: 1. Kolozsvár, 1899 jan.30; **2.**magyar; **3.**izr.; **4.**Adler Sámuel, kereskedő, Kolozsvár; **5.**Kolozsvári ev.ref. gimn., 1917 jún.21; **6.**Kolozsvári egyetem, 1917/II; **7.**1918-1922 (10 félév); **8.**doktori disszertáció Kolozsváron, 1923 márc.3.

Adler Hermann: 1. Besztercze (Besztercze-Naszód m.), 1899 dec.30; **2.**német; **3.**izr.; **4.**Adler Ábrahám, kereskedő, Besztercze; **5.**Beszterczei ág.ev. gimn., 1917; **6.**Kolozsvári egyetem, 1918/I; **7.**1918/9 (2 félév).

Adler József: 1. Kolozsvár, 1897 aug.10; **2.**magyar; **3.**izr.; **4.**Adler Sámuel, kereskedő, Kolozsvár; **5.**Kolozsvári ev.ref. gimn., 1915 jún.11; **6.**Kolozsvári egyetem, 1915/I; **7.**1915/6 (2 félév).

Adler Sálmán Leib: 1. Hosszúrév (Szolnok-Doboka m.), 1883 okt.28; **2.**német; **3.**izr.; **4.**árva; **5.**Budapesti rabbiképző intézet, 1907 jún.5; **6.**Bécsi egyetem, 1907/I (1908/I-tól Kolozsvári egyetem, 8 félév); **7.**1907-1912 (10 félév); **8.**doktori disszertáció Kolozsváron, 1913 márc.1.

Adorján Jenő: 1. Torda (Torda-Aranyos m.), 1854 dec.24; **2.**magyar; **3.**ev.ref.; **4.**Adorján Imre, ügyvéd, Torda; **5.**Kolozsvári ev.ref. gimn., 1874; **6.**Kolozsvári egyetem, 1874/I; **7.**1874-1879 (10 félév);

Adorján Menyhért: 1. Magyarcsesztve (Alsó-Fehér m.), ~1848; **2.**magyar; **3.**róm.kat.; **4.**Adorján Ferencz, étmester, Budapest; **6.**Kolozsvári orvossebészi tanintézet, 1871 (1872/3-tól Kolozsvári egyetem, 2 félév; 1887/I-től, 6 félév); **7.**1871-1873, 1887-1890 (10 félév); **8.**doktori disszertáció Kolozsváron, 1893 jún.10.

Ady István: 1. Szilágycseh (Szilágy m.), 1890 jún.25; **2.**magyar; **3.**ev.ref.; **4.**Ady János, közjegyző, Szilágycseh; **5.**Zilahi ev.ref. gimn., 1909 jún.26; **6.**Kolozsvári egyetem, 1909/I; **7.**1909-1911 (4 félév).

Agárdy Árpád Gyula: 1.Tótvázsony (Veszprém m.), 1894 máj.8; **2.**magyar; **3.**róm.kat.; **4.**Agárdy Gyula, tanító, Torontáloroszi (Torontál m.); **5.**Temesvári áll. gimn., 1912 jún.15; **6.**Kolozsvári egyetem, 1912/I; **7.**1912-1914 (4 félév).

Ági István: 1. Kecskemét (Pest-Pilis-Solt-Kiskun m.), ~1859; **2.**magyar; **3.**ev.ref.; **4.**Ági István, bírósági végrehajtó, (Szatmár m.); **5.**Kecskeméti ev.ref. gimn., 1881; **6.**Budapesti egyetem, 1881/I (1881/II-ben Kolozsvári egyetem, 1 félév); **7.**1881/2 (2 félév).

Agyagosi Károly: 1. Mezőbánd (Maros-Torda m.), ~1853; **2.**magyar; **3.**ev.ref.; **4.**Sebestyén István (gyám), birtokos, Cserefalva (Maros-Torda m.); **5.**Kolozsvári ev.ref. gimn., 1872; **6.**Kolozsvári egyetem, 1872/I; **7.**1872-1877 (8 félév).

Aimer Vilmos: 1. Medgyes (Nagy-Küküllő m.), 1892 aug.27; **2.**német; **3.**ág.ev.; **6.**Leipzigi egyetem (1914/II-ben Kolozsvári egyetem, 1 félév).

Ajtai K. Endre: 1. Kolozsvár, ~1851; **2.**magyar; **3.**róm.kat.; **4.**Ajtai Sándor, iparos, Kolozsvár; **5.**Kolozsvári piarista róm.kat. gimn., 1871; **6.**Budapesti egyetem, 1871/I (1872/I-től Kolozsvári egyetem, 6 félév); **7.**1871-1875 (8 félév); **9.**állami öszt. (1873/4-től, 300 ft).

Ajtay Mária: 1.Hátszeg (Hunyad m.), 1898 ápr.17; **2.**magyar; **3.**róm.kat.; **4.**dr.Ajtay Aladár, ügyvéd, Hátszeg; **5.**Szászvárosi ev.ref. gimn., 1917 jún.18; **6.**Kolozsvári egyetem, 1917/I; **7.**1917/18 (2 félév).

Ajvász Árpád: 1. Székelykeresztúr (Udvarhely m.), 1899 szept.18; **2.**magyar; **3.**róm.kat.; **4.**Ajvász Kristóf, kereskedő, Székelykeresztúr; **6.**Kolozsvári egyetem, 1918/I; **7.**1918/19 (2 félév).

Ákoncz Antal: 1. Kolozsvár, 1870; **2.**magyar; **3.**róm.kat.; **4.**Ákoncz János (elhalt), magánzó, Kolozsvár; **5.**Kolozsvári piarista róm.kat. gimn., 1890 jún.21; **6.**Kolozsvári egyetem, 1890/I; **7.**1890-1895 (10 félév); **8.**doktori disszertáció Kolozsváron, 1896 nov.7.

Ákoncz János: 1. Nagyiklód (Szolnok-Doboka m.), 1890 márc.30; **2.**magyar; **3.**róm.kat.; **4.**Ákoncz Alajos (elhalt), Kolozsvár; **5.**Gyulafehérvári erd. róm.kat. stat. gimn., 1908 jún.20; **6.**Kolozsvári egyetem, 1908/I; **7.**1908/9 (2 félév).

Ákoncz Károly: 1. Kolozsvár, ~1861; **2.**magyar; **3.**róm.kat.; **4.**Ákoncz János, magánzó, Kolozsvár; **5.**Nagyszebeni áll. gimn., 1879 jún.11; **6.**Kolozsvári egyetem, 1879/I; **7.** 1879-1883 (8 félév).

Ákoncz Olivér: 1. Kolozsvár, 1886 febr.2; **2.**magyar; **3.**róm.kat.; **4.**Ákoncz János (elhalt), kereskedő, Kolozsvár; **5.**Kolozsvári piarista róm.kat. gimn., 1905; **6.**Kolozsvári egyetem, 1905/I; **7.**1905/6 (2 félév).

Albert Árpád: 1.Dés (Szolnok-Doboka m.), ~1849; **2.**magyar; **3.**róm.kat.; **4.**Albert Antal, bányatiszt, Marosújvár (Alsó-Fehér m.); **6.**Kolozsvári egyetem, 1872/I; **7.**1872-1877 (10 félév); **9.**állami öszt. (1873-tól, 300 ft).

Albert Sándor: 1. Csörvás (Békés m.), 1892 jún.24; **2.**magyar; **3.**róm.kat.; **4.**Polonyi Sándor, kereskedő, Torda (Torda-Aranyos); **5.**Kolozsvári piarista róm.kat. gimn., 1910 jún.17; **6.**Kolozsvári egyetem, 1910/I; **7.**1910-1915 (10 félév); **8.**doktori diszszertáció Kolozsváron, 1915 ápr.15; **9.**Hirsch Ferdinánd-féle öszt. (1910-től 800 kor.).

Albisi József: 1. Berkenyés (Kolozs m.), 1899 dec.16; **2.**magyar; **3.**ev.ref.; **4.**Albisi Béla (elhalt), Szamosújvár (Szolnok-Doboka m.); **5.**Szamosújvári áll. gimn., 1918; **6.**Kolozsvári egyetem, 1918/I; **7.**1918/19 (2 félév).

Albrich Károly Richárd: 1. Brassó (Brassó m.), 1885 dec.18; **2.**német; **3.**ág.ev.; **4.**Albrich Károly, tanár, Nagyszeben (Szeben m.); **5.**Nagyszebeni ág.ev. gimn., 1904 jún.23 (és dec.19); **6.**Kolozsvári egyetem, 1904/I; **7.**1904-1906 (4 félév).

Alcskó Aladár: 1. Kolozsvár; **2.**magyar; **3.**róm.kat.; **5.**Kolozsvári piarista róm.kat. gimn.; **6.**Kolozsvári egyetem, 1890/I; **7.**1890-1895 (10 félév).

Aldan Adorján: 1. Vaskő (Krassó-Szörény m.), 1896 febr.25; **2.**román; **3.**gör.kel.; **4.**Aldan Ágoston, lelkész, Krassóvermes (Krassó-Szörény m.); **6.**Budapesti egyetem, 1916/I (1918/II-tól Kolozsvári egyetem, 7 félév); **7.**1916-1922 (10 félév); **8.**doktori disszertáció Kolozsváron, 1922 jún.17.

Aleman János: 1. Oltszakadát (Szeben m.), 1894 júl.20; **2.**román; **3.**gör.kel.; **4.**Aleman János (elhalt; anya Szafta), kisbirtokos (földműves), Oltszakadát; **5.**Balázsfalvi gör.kat. gimn., 1913 jún.11; **6.**Kolozsvári egyetem, 1913/I; **7.**1913-1921 (10 félév); **8.**doktori disszertáció Kolozsváron, 1921 máj.28.

Alkovitz Géza: 1. Zenica (Bosznia), 1888 jún.29; **2.**horvát-szerb; **3.**izr.; **4.**Adolf Krautblatt, pék, Zenica; **5.**Eszéki áll. gimn., 1907 szept.24; **6.**Kolozsvári egyetem, 1907/I; **7.**1907-1911 (7 félév).

Almay Ernő: 1.Dés (Szolnok-Doboka m.), 1896 jan.10; **2.**magyar; **3.**róm.kat.; **4.**Almay Ákos, számtanácsos, Dés; **5.**Dési áll. gimn., 1915 ápr.2; **6.**Kolozsvári egyetem, 1918/II; **7.**1919 (1 félév).

Almay József: 1.Dés (Szolnok-Doboka m.), ~1868; **2.**magyar; **3.**róm.kat.; **4.**dr.Almay Ferencz, honvédorvos, Dés; **5.**Kolozsvári piarista róm.kat. gimn., 1887 jún.10; **6.**Kolozsvári egyetem, 1887/I; **7.**1887-1892 (10 félév); **8.**doktori disszertáció Kolozsváron, 1894 okt.27.

Almay Zoltán: 1.Mányk (Szolnok-Doboka m.), 1893 máj.29; **2.**magyar; **3.**róm.kat.; **4.**Almay Ákos, számtanácsos, Dés (Szolnok-Doboka m.); **5.**Dési áll. gimn., 1914 jún.8; **6.**Kolozsvári egyetem, 1918/II; **7.**1919 (1 félév).

Almer Sándor: 1. Nagybánya (Szatmár m.), 1884 jan.18; **2.**magyar; **3.**róm.kat.; **4.**Almer Károly, kereskedő, Nagybánya; **5.**Nagybányai áll. gimn., 1903; **6.**Kolozsvári egyetem, 1903/I; **7.**1903-1908 (10 félév: I-IV és VII-X Kolozsvár; V-VI Budapest).

Altman Jakab: 1. (Szabolcs m.), ~1855; **2.**magyar; **3.**izr.; **4.**Altman Ferencz, földbirtokos, Köröstarján (Bihar m.); **6.**Kolozsvári egyetem, 1879/II; **7.**1880-1882 (3 félév).

Ambrus József: 1. Torda (Torda-Aranyos m.), ~1873; **2.**magyar; **3.**unit.; **4.**Péter Miklós, vendéglős, Torda; **5.**Kolozsvári unit. gimn., 1892 jún.25; **6.**Kolozsvári egyetem, 1892/I; **7.**1892-1900 (10 félév).

Ambrus József: 1. Vaskóh (Bihar m.), 1894 szept.22; **2.**magyar; **3.**róm.kat.; **4.**Ambrus Lajos, pénzügyőri főbiztos, Kolozsvár; **5.**Temesvári áll. gimn., 1912 jún.13; **6.**Budapesti egyetem, 1912/I (1918/II-tól Kolozsvári egyetem, 7 félév); **7.**1912-1919 (10 félév); **9.**állami öszt. (1918/9-ben 400 kor.).

Ambrus Matild: 1. Vaskóh (Bihar m.), 1897 júl.18; **2.**magyar; **3.**róm.kat.; **4.**Ambrus Lajos, pénzügyőri főbiztos, Kolozsvár; **5.**Kolozsvári piarista róm.kat. gimn., 1916 szept.13; **6.**Kolozsvári egyetem, 1916/I; **7.**1916-1919 (6 félév).

Ambrus Pál: 1.Vízakna (Alsó-Fehér m.), 1869 okt.13; **2.**magyar; **3.**ev.ref.; **4.**Ambrus József, mészáros, Vízakna; **5.**Nagyszebeni áll. gimn., 1890 jún.4; **6.**Kolozsvári egyetem, 1890/I; **7.**1890-1895 (10 félév); **8.**doktori disszertáció Kolozsváron, 1895 nov.16.

Andik István: 1. Visonta (Somogy m.), 1894 okt.3; **2.**magyar; **3.**ev.ref.; **4.**Andik István, vendéglős, Visonta; **6.**Kolozsvári egyetem, 1913/I; **7.**1913/14 (2 félév).

Andrásofszky Ernő: 1. Kolozsvár, 1890 dec.30; **2.**magyar; **3.**ág.ev.; **4.**Andrásofszky Danó, tímármester, Kolozsvár; **5.**Kolozsvári róm.kat. gimn., 1909 jún.9; **6.**Kolozsvári egyetem, 1909/I; **7.**1909-1914 (10 félév); **8.**doktori disszertáció Kolozsváron, 1914 okt.10.

Andrássi Sándor: 1. Oláhszentgyörgy (Besztercze-Naszód m.), 1865; **2.**román; **3.**gör.kat.; **4.**Buia Ion, földész, Oláhszentgyörgy; **5.**Naszódi gör.kat. gimn., 1884 jún.27; **6.**Kolozsvári egyetem, 1884/I; **7.**1884-1889 (10 félév); **8.**doktori disszertáció Kolozsváron, 1891 jan.31; **9.**Naszódi öszt. (1884-től, 200 ft.).

Andrássy Péter: 1. Silingya (Arad m.), ~1864; **2.**magyar; **3.**róm.kat.; **4.**Nagy János, kincstári ügyész, Zombor (Bács-Bodrog m.) [1885-től Kolozsvár]; **6.**Bécsi egyetem, 1883/I (1884/I-től Kolozsvári egyetem, 4 félév); **7.**1883-1886 (6 félév).

Androvich Sándor: 1. Trencsén (Trencsén m.), 1867; **2.**magyar; **3.**róm.kat.; **4.**Androvich Sándor (elhalt), törvénybíró, Trencsén; **6.**Budapesti egyetem, 1887/I (1891/I-től Kolozsvári egyetem, 5 félév); **7.**1887-1893 (10 félév: I-II Budapest; III-V Graz; VI-X Kolozsvár); **8.**doktori disszertáció Kolozsváron, 1894 ápr.21.

Anea Emánuel: 1. Havasrekettye (Kolozs m.), 1898 dec.29; **2.**román; **3.**gör.kat.; **4.**Anea Pál, lelkész, Havasrekettye; **6.**Kolozsvári egyetem, 1916/I; **7.**1916-1921 (10 félév); **8.**doktori disszertáció Kolozsváron, 1922 máj. 13.

Anka Aurél: 1. Szamosújvár (Szolnok-Doboka m.), 1866; **2.**román; **3.**gör.kat.; **4.**Anka Péter, árvaszéki elnök, Dés (Szolnok-Doboka m.); **5.**Kolozsvári piarista róm.kat. gimn., 1884 jún.11; **6.**Kolozsvári egyetem, 1884/I; **7.**1884-1889 (10 félév); **8.**doktori disszertáció Kolozsváron, 1889 okt.26; **9.**Váczi Mária-Terézia-féle öszt. (1884-ben 60 ft.; 1885-től 150 ft.), katonaorvosi öszt. (1888-tól, 500 ft.).

Antal András: 1. Csíkjenőfalva (Csík m.), ~1866; **2.**magyar; **3.**róm.kat.; **4.**Antal József, földművelő, Csíkjenőfalva; **5.**Kolozsvári piarista róm.kat. gimn., 1886 jún.25; **6.**Kolozsvári egyetem, 1886/I; **7.**1886-1890 (8 félév); **9.**Váczi Mária-Terézia-féle öszt. (1888-tól, 150 ft.).

Antal Béla: 1.Zágon (Háromszék m.), 1888 dec.5; **2.**magyar; **3.**ev.ref.; **4.**Antal Mihály, földműves, Zágon; **5.**Sepsiszentgyörgyi ev.ref. gimn., 1908 jún.28; **6.**Kolozsvári egyetem, 1909/I; **7.**1909-1914 (10 félév); **8.**doktori disszertáció Kolozsváron, 1915 máj.15; **9.**katonaorvosi öszt. (1909-től 480 kor.; 1911-től 720 kor.).

Antal Etelka: 1. Gyergyószentmiklós (Csík m.), 1894 jan.11; **2.**magyar; **3.**róm.kat.; **4.**Antal Sándor (elhalt), hivatalnok, Gyergyószentmiklós; **5.**Nagyszebeni áll. gimn., 1918; **6.**Kolozsvári egyetem, 1918/I; **7.**1918/19 (2 félév).

Antal István: 1. Karánsebes (Krassó-Szörény m.), 1891 szept.18; **2.**magyar; **3.**izr.; **4.**Antal Lajos (elhalt), tanár, Karánsebes; **5.**Szászvárosi ev.ref. gimn., 1909 jún.17; **6.**Kolozsvári egyetem, 1909/I; **7.**1909/10 (2 félév).

Antal Pál: 1. Selymesilosva (Szilágy m.), 1894 febr.23; **2.**magyar; **3.**róm.kat.; **4.**Antal Jakab, bankigazgató és földbirtokos, Szilágysomlyó (Szilágy m.); **5.**Zilahi ev.ref. gimn., 1912 jún.27; **6.**Kolozsvári egyetem, 1912/I; **7.**1912-14 (4 félév).

Antal Sándor: 1. Szilágysámson (Szilágy m.), 1895 máj.12; **2.**magyar; **3.**izr.; **4.**Antal Jakab, birtokrendező-mérnök, Erzsébetváros (Kis-Küküllő m.); **5.**Erzsébetvárosi áll. gimn., 1912 jún.17; **6.**Kolozsvári egyetem, 1912/I; **7.**1912-1921 (10 félév); **8.**doktori disszertáció Kolozsváron, 1921 nov.12.

Antalffy Sándor: 1. Brassó (Brassó m.), 1896 aug.3; **2.**magyar; **3.**ev.ref.; **4.**Antalffy Gábor, táblai bíró, Kolozsvár; **5.**Kolozsvári piarista róm.kat. gimn., 1914 jún.13; **6.**Kolozsvári egyetem, 1914/I; **7.**1914/5 (2 félév).

Appel Leó: 1. Besztercze (Besztercze-Naszód m.), 1888 febr.5; **2.**német; **3.**ág.ev.; **4.**Appel Leó, cipészmester, Besztercze; **5.**Beszterczei ág.ev. gimn., 1907 jún.25; **6.**Kolozsvári egyetem, 1907/I; **7.**1907-1909 (4 félév).

Aradi Gábor: 1. Abrudbánya (Alsó-Fehér m.), 1894 jan.14; **2.**magyar; **3.**unit.; **4.**Aradi József (elhalt), szülész, Abrudbánya; **5.**Kolozsvári unit. gimn., 1912 jún.28; **6.**Kolozsvári egyetem, 1912/I; **7.**1912-1914 (4 félév).

Ardelean György: 1. Sajtény (Csanád m.), 1896 júl.5; **2.**román; **3.**gör.kel.; **4.**Ardelean Mihály, földműves, Sajtény; **6.**Budapesti egyetem, 1917/I (1917/II-től Kolozsvári egyetem, 9 félév); **7.**1917-1922 (10 félév); **8.**doktori disszertáció Kolozsváron, 1922 máj.13; **9.**Ghiba Birta Elena-féle öszt. (1917-től 600 kor.).

Arnstein Sándor: 1. Gyulafehérvár (Alsó-Fehér m.), ~1866; **2.**magyar; **3.**izr.; **4.**Arnstein Lipót, kereskedő, Gyulafehérvár; **5.**Gyulafehérvári erd. róm.kat. stat. gimn., 1884 jún.22; **6.**Kolozsvári egyetem, 1884/I; **7.**1884-1886 (4 félév).

Arz Arnold: 1. Nagyszeben (Szeben m.), 1894 jún.8; **2.**német; **3.**ág.ev.; **4.**dr.Arz Károly, ügyvéd (1917-től a földhitelintézet vezérigazgatója), Nagyszeben; **5.**Nagyszebeni ág.ev. gimn., 1913 jún.21; **6.**Kolozsvári egyetem, 1913/I; **7.**1913-1918/pf (6 félév).

Asbey Bogdán: 1. Szamosújvár (Szolnok-Doboka m.), ~1858; **2.**magyar; **3.**róm.kat.; **4.**Asbey István, kereskedő, Szamosújvár; **5.**Kolozsvári piarista róm.kat. gimn., 1876 jún.4; **6.**Kolozsvári egyetem, 1876/I; **7.**1876-1878 (2 félév).

Aszalos Imre: 1. Hajdúnánás (Hajdú m.), 1897 aug.16; **2.**magyar; **3.**ev.ref.; **5.**Debreceni ev.ref. gimn., 1916 jún.16; **6.**Kolozsvári egyetem, 1918/I; **7.**1918/19 (1 félév).

Áts Lóránd: 1. Debrecen (Hajdú m.), 1899 nov.20; **2.**magyar; **3.**ev.ref.; **4.**Áts Gusztáv, gépészmérnök, Nagyvárad; **5.**Nagyváradi premontei róm.kat. gimn., 1917 jún.2; **6.**Kolozsvári egyetem, 1917/I; **7.**1917/18 (2 félév).

Áts Zoltán: 1. Debrecen (Hajdú m.); **2.**magyar; **3.**ev.ref.; **4.**Áts Gusztáv, gépészmérnök, Nagyvárad; **5.**Nagyváradi róm.kat. gimn., 1917 jún.2; **6.**Kolozsvári egyetem, 1917/I; **7.**1917-1819 (3 félév).

Augur Aurél Licinius: 1. Szászpéntek (Kolozs m.), 1895 aug.8; **2.**román; **3.**gör.kat.; **4.**Augur Sándor (elhalt), esperes, Szászpéntek; **5.**Naszódi gör.kat. gimn., 1914; **6.**Kolozsvári egyetem, 1917/pf; **7.**1918 (1 félév).

Augur Sándor: 1. Szászpéntek (Kolozs m.), 1888 ápr.11; **2.**román; **3.**gör.kat.; **4.**Augur Sándor (elhalt), esperes, Szászpéntek; **5.**Naszódi gör.kat. gimn., 1907 jún.30; **6.**Kolozsvári egyetem, 1907/I; **7.**1907/8 (2 félév); **8.**doktori disszertáció Budapesten, 1914 máj.9.

Augusztin Irén: 1. Berethalom (Nagy-Küküllő m.), 1891 márc.13; **2.**német; **3.**ág.ev.; **4.**Augusztin József, birtokrendező-mérnök, Berethalom; **5.**Nagyszebeni áll. gimn., 1914 jún.27; **6.**Kolozsvári egyetem, 1914/I; **7.**1914-1919 (10 félév: I-IV és VII-X Kolozsvár; V-VI Budapest); **8.**doktori disszertáció Kolozsváron, 1920 jún.19.

Auner Vilmos Lipót: 1. Medgyes (Nagy-Küküllő m.), 1892 aug.27; **2.**német; **3.**ág.ev.; **4.**Auner Bertha, mészáros, Medgyes; **5.**Medgyesi ág.ev. gimn., 1910 jún.28; **6.**Kolozsvári egyetem, 1910/I; **7.**1910-1915 (10 félév: I-IV és IX-X Kolozsvár; V-VIII München, Kiel és Leipzig); **8.**doktori disszertáció Kolozsváron, 1915 ápr.14.

Austerlitz Wilhelm: 1. Eperjes (Pozsony m.); **2.**német; **3.**izr.; **8.**doktori disszertáció Kolozsváron, 1911 jún.2**7.**

Babutiu Innocentie: 1. Bucsony (Alsó-Fehér m.), 1895 júl.9; **2.**román; **3.**gör.kat.; **4.**Babutiu Jób (elhalt), Bucsony; **5.**Balázsfalvi gör.kat. gimn., 1913 jún.11; **6.**Kolozsvári egyetem, 1913/I; **7.**1913-1921 (10 félév); **8.**doktori disszertáció Kolozsváron, 1921 jún.18.

Bachis János: 1. Naszód (Besztercze-Naszód m.), 1871; **2.**román; **3.**gör.kat.; **4.**Bachis Mária; **5.**Naszódi gör.kat. gimn., 1891; **6.**1892/3-ban Kolozsvári egyetem, 2 félév.

Baciu Domician: 1. Bilak (Besztercze-Naszód m.), 1894 jún.20; **2.**román; **3.**gör.kat.; **4.**Baciu Emanuel (elhalt), földbirtokos, Meggyesfalva (Maros-Torda m.); **6.**Budapesti egyetem 1918/I (1918/II-tól Kolozsvári egyetem, 9 félév); **7.**1918-1923 (10 félév); **8.**doktori disszertáció Kolozsváron, 1924 júl.5.

Bacon József: 1. Segesvár (Nagy-Küküllő m.), ~1857; **2.**német; **3.**ág.ev.; **4.**Bacon József, ügyvéd, Segesvár; **5.**Segesvári ág.ev. gimn., 1874; **6.**Leipzigi egyetem, 1874/I (1876/I-tól Kolozsvári egyetem, 4 félév); **7.**1874-1878 (8 félév).

Bagarus András: 1. Aldoboly (Háromszék m.), 1874 szept.18; **2.**magyar; **3.**ev.ref.; **4.**Bagarus András, mészáros, Aldoboly; **5.**Sepsiszentgyörgyi ev.ref. gimn., 1893 jún.29; **6.**Kolozsvári egyetem, 1893/I; **7.**1893-1898 (10 félév); **8.**doktori disszertáció Kolozsváron, 1899 márc.11.

Baintner Magda: 1. Balassagyarmat (Nógrád m.), 1899 jan.18; **2.**magyar; **3.**róm.kat.; **6.**Kolozsvári egyetem, 1918/I; **7.**1918/19 (2 félév).

Bajkán László Virgil: 1. Nagybánya (Szatmár m.), 1897 jan.13; **2.**román; **3.**gör.kat.; **4.**Bajkán Demeter (elhalt), bankhivatalnok, Besztercze; **5.**Beszterczei ág.ev. gimn., 1914 júl.1; **6.**Kolozsvári egyetem, 1915/I; **7.**1915-1921 (10 félév); **8.**doktori disszertáció Kolozsváron, 1921 jún.29.

Baka G. Albert: 1. Brassó (Brassó m.), ~1863; **2.**német; **3.**róm.kat.; **5.**Brassói róm.kat. gimn., 1883 jún.12; **6.**Kolozsvári egyetem, 1887/I; **7.**1887/8 (2 félév).

Bakk Elek: 1. Felsőboldogfalva (Udvarhely m.), 1899 ápr.13; **2.**magyar; **3.**ev.ref.; **4.**Bakk József, birtokos, Felsőboldogfalva; **5.**Marosvásárhelyi ev.ref. gimn., 1918 dec.24; **6.**Kolozsvári egyetem, 1918/I; **7.**1918/19 (2 félév).

Bakk István: 1. Szentkatolna (Háromszék m.), 1888 márc.22; **2.**magyar; **3.**róm.kat.; **4.**Bakk István, irodatiszt, Szentkatolna; **5.**Székelyudvarhelyi erd. róm.kat. stat. gimn., 1908 jún.4; **6.**Kolozsvári egyetem, 1911/I; **7.**1911-1915 (8 félév).

Bakody Aurél: 1. Budapest, 1886 nov.2; **2.**magyar; **3.**ág.ev.; **4.**Bakody Árpád (elhalt), tőkepénzes, Budapest; **5.**Budapesti tanárintézeti gimn., 1904 jún.4; **6.**Kolozsvári egyetem, 1904/I; **7.**1904-1909 (10 félév).

Baksay László: 1. Fejéresa (Bereg m.), 1893 júl.19; **2.**magyar; **3.**ev.ref.; **4.**Baksay Bertalan, banki pénztárnok, Beregszász; **5.**Beregszászi áll. gimn., 1911 jún.14; **6.**Kolozsvári egyetem, 1911/I; **7.**1911-1918/pf (4 félév).

Balán János: 1. Buziásfürdő (Temes m.), 1894 szept.30; **2.**német; **3.**róm.kat.; **4.**Balán Pál, földműves, Buziásfürdő; **5.**Lugosi áll. gimn., 1914 jún.13; **6.**Kolozsvári egyetem, 1914/I; **7.**1914/5 (2 félév).

Balassa Margit: 1. Fogaras (Fogaras m.), 1892 dec.9; **2.**magyar; **3.**róm.kat.; **4.**Balassa Károly, telekkönyvkezelő, Kolozsvár; **5.**Kolozsvári piarista róm.kat. gimn., 1914; **6.**Kolozsvári egyetem, 1914/I; **7.**1914-1919 (9 félév).

Balássy Kálmán: 1.Fótosmartonos (Háromszék m.), 1888 nov.21; **2.**magyar; **3.**ev.ref.; **4.**Balásy Gyula, tanító, Sepsiszentgyörgy (Háromszék m.); **5.**Sepsiszentgyörgyi ev.ref. gimn., 1908 jún.28; **6.**Kolozsvári egyetem, 1908/I; **7.**1908-1913 (10 félév); **8.**doktori disszertáció Kolozsváron, 1914 okt.10.

Balázs Endre: 1. Alsójára (Torda-Aranyos m.), 1876 okt.21; **2.**magyar; **3.**ev.ref.; **4.**Balázs István, lelkész, Türe (Kolozs m.); **5.**Kolozsvári ev.ref. gimn., 1894 jún.30; **6.**Kolozsvári egyetem, 1894/I; **7.**1894-1899 (10 félév); **8.**doktori disszertáció Kolozsváron, 1901 ápr.13; **9.**állami öszt. (1897-től, 300 ft.).

Balázs József: 1. Marosgezse (Alsó-Fehér m.), 1896 jan.23; **2.**magyar; **3.**ev.ref.; **4.**Balázs Márton, MÁV-pályafelvigyázó, Szászváros (Hunyad m.); **5.**Marosvásárhelyi erd. róm.kat. stat. gimn., 1913 jún.20; **6.**Kolozsvári egyetem, 1913/I; **7.**1913-1919 (8 félév).

Balázs Mária: 1. Mezőerked (Kolozs m.), 1899 dec.6; **2.**magyar; **3.**ev.ref.; **4.**Balázs Ferencz, földbirtokos, Mezőerked; **5.**Kolozsvári ev.ref. gimn., 1918; **6.**Kolozsvári egyetem, 1918/I; **7.**1918/19 (2 félév).

Báldi V. Aurél: 1. Nagyvárad (Bihar m.), 1896 márc.6; **2.**magyar; **3.**gör.kat.; **4.**Báldi Aurél (elhalt), bíró, Kolozsvár; **5.**Kézdivásárhelyi erd. róm.kat. stat. gimn., 1915; **6.**Kolozsvári egyetem, 1917/I; **7.**1917-1924 (10 félév); **8.**doktori disszertáció Kolozsváron, 1925 máj.9.

Bálint János: 1. Nagynyíres (Szatmár m.), 1892 szept.4; **2.**román; **3.**gör.kat.; **4.**Bálint János, földbirtokos, Nagynyíres; **6.**Budapesti egyetem, 1911/I (1918/II-ban Kolozsvári egyetem, 1 félév); **7.**1911-1919 (8 félév).

Bálint Zoltán: 1. Temesvár (Temes m.), 1898 aug.21; **2.**magyar; **3.**róm.kat.; **4.**Bálint István (elhalt), Kolozsvár; **5.**Kolozsvári piarista róm.kat. gimn., 1916; **6.**Kolozsvári egyetem, 1916/I; **7.**1916-1919 (5 félév).

Balla István: 1.Hódmezővásárhely (Csongrád m.), 1899 máj.23; **2.**magyar; **3.**ev.ref.; **4.**Balla István, állatorvos, Belényes (Bihar m.); **5.**Szatmárnémeti ev.ref. gimn., 1917 márc.3; **6.**Kolozsvári egyetem, 1917/pf; **7.**1918 (1 félév).

Balla Pál: 1. Csákópuszta (Békés m.), 1894 nov.3; **2.**magyar; **3.**ev.ref.; **4.**Balla Sándor, gazdatiszt, Szarvas (Békés m.); **5.**Szarvasi ág.ev. gimn., 1912 jún.25; **6.**Kolozsvári egyetem, 1912/I; **7.**1912-1916 (5 félév).

Balló Ilona: 1. Nyárádszereda (Maros-Torda m.), 1893 ápr.6; **2.**magyar; **3.**ev.ref.; **4.**Balló Lajos (elhalt), postamester, Nyárádszereda; **5.**Budapesti leánygimn., 1910; **6.**Kolozsvári egyetem, 1910/I; **7.**1910-1912 (4 félév).

Balog Arthur: 1. Nagybánya (Szatmár m.), 1887 máj. 24; **2.**magyar; **3.**izr.; **4.**Eisler Mór, cipész, Kolozsvár; **5.**Kolozsvári ev.ref. gimn., 1904 jún.29; **6.**Kolozsvári egyetem, 1904/I; **7.**1904-1909 (10 félév); **9.**állami öszt. (1908/I-tól, 600 kor.).

Balog Kálmán: 1.1883 okt.3; **2.**magyar; **3.**izr.; **6.**Budapesti egyetem (1917/pf-ben Kolozsvári egyetem, 1 félév); **7.**?-1918 (8 félév).

Balogh Dénes István: 1. Erzsébetfalva (Pest-Pilis-Solt-Kiskun m.), 1891 jún.18; **2.**magyar; **3.**róm.kat.; **4.**dr.Balogh Arthur, egyetemi tanár, Kolozsvár; **5.**Kolozsvári

piarista róm.kat. gimn., 1909 jún.9; **6.**Kolozsvári egyetem, 1909/I; **7.**1909-1914 (10 félév); **8.**doktori disszertáció Kolozsváron, 1914 okt.10.

Balogh Erzsébet: 1. Csurgó (Somogy m.), 1895 febr.20; **2.**magyar; **3.**róm.kat.; **4.**Balogh Antal, postamester, Csurgó; **5.**Csurgói ev.ref. gimn., 1918 jún.14; **6.**Kolozsvári egyetem, 1918/I; **7.**1918/19 (2 félév).

Balogh Miklós: 1.Bágyon (Torda-Aranyos m.), 1896 márc.28; **2.**magyar; **3.**unit.; **4.**Balogh Gábor, földbirtokos, Bágyon; **6.**Kolozsvári egyetem, 1916/I; **7.**1916-1918 (4 félév).

Balta Gyula: 1. Mezőkovácsháza (Csanád m.), ~1861; **2.**magyar; **3.**róm.kat.; **4.**Kövér Pál, földbirtokos, Battonya (Csanád m.); **5.**1880 jún.2**4.**; **6.**Kolozsvári egyetem, 1880/I; **7.**1880-1885 (10 félév); **9.** állami öszt. (1883/I-tól, 300 ft).

Balta Márton: 1. Kolozsvár, 1867 jún.16; **2.**magyar; **3.**róm.kat.; **4.**Balta Karácson (elhalt), Kolozsvár; **5.**Kolozsvári piarista róm.kat. gimn., 1888; **6.**Kolozsvári egyetem, 1888/I; **7.**1888-1893 (10 félév); **9.**Ferencz József-féle öszt. (1889-től, 120 ft.).

Bán Gyula: 1.Békés (Békés m.), 1894 ápr.13; **2.**magyar; **3.**ev.ref.; **4.**Bán István, népbanki titkár, Békés; **5.**Békési ev.ref. gimn., 1912; **6.**Kolozsvári egyetem, 1912/I; **7.**1912-1914 (4 félév).

Bánfi István: 1. Somostelke (Kis-Küküllő m.), 1863; **2.**román; **3.**gör.kat.; **4.**Bánfi János, lelkész, Somostelke; **5.**Balázsfalvi gör.kat. gimn., 1885 jún.12; **6.**Kolozsvári egyetem, 1885/I; **7.**1885-1890 (10 félév); **8.**doktori disszertáció Kolozsváron, 1891 jún.6; **9.**Románczai-féle öszt. (1888-tól 84 ft.).

Bánóczi Margit [dr. Somló Bódogné]: 1. Budapest, 1883 dec.15; **2.**magyar; **5.**Budapesti V. ker. áll. gimn., 1901 jún.26; **6.**Kolozsvári egyetem, 1907/I; **7.**1907-1912 (10 félév); **8.**doktori disszertáció Kolozsváron, 1912 okt.12.

Bär Chananje Jantel: 1. Naszód (Besztercze-Naszód m.), 1888 okt.5; **2.**magyar; **3.**izr.; **4.**Bär Miklós (elhalt), Naszód; **5.**Naszódi gör.kat. gimn., 1907 jún.30 (és Balázsfalvi gör.kat. gimn., 1907 szept.9); **6.**Kolozsvári egyetem, 1907/I; **7.**1907-1913 (11 félév); **8.**doktori disszertáció Kolozsváron, 1914 okt.10.

Bär Mendel: 1. Naszód (Besztercze-Naszód m.), 1892 febr.3; **2.**magyar; **3.**izr.; **4.**Bär Mihály (elhalt), Naszód; **5.**Naszódi gör.kat. gimn., 1910 jún.5; **6.**Kolozsvári egyetem, 1910/I; **7.**1910-1915 (10 félév); **8.**doktori disszertáció Kolozsváron, 1915 máj.8.

Barabás Bálint: 1.Dézsakna (Szolnok-Doboka m.), ~1864; **2.**magyar; **3.**ev.ref.; **4.**Barabás Dénes, közjegyző, Magyar-Derzse (Szolnok-Doboka m.); **5.**Nagyenyedi ev.ref. gimn., 1884 jún.20; **6.**Kolozsvári egyetem, 1884/I; **7.**1884-1889 (10 félév); **8.**doktori disszertáció Kolozsváron, 1890 febr.15; **9.**katonaorvosi öszt. (1888-tól, 500 ft.).

Barabás József: 1. Székelykeresztúr (Udvarhely m.), 1876 dec.10; **2.**magyar; **3.**unit.; **4.**Barabás Lajos, lelkész, Székelykeresztúr; **5.**Kolozsvári unit. gimn., 1894 jún.29; **6.**Kolozsvári egyetem, 1894/I; **7.**1894-1899 (10 félév); **8.**doktori disszertáció Kolozsváron, 1900 máj.5.

Barabás Lajos: 1. Magyarlápos (Szolnok-Doboka m.), 1896 febr.4; **2.**magyar; **3.**ev.ref.; **4.**Barabás Samu, esperes, Kolozsvár; **5.**Kolozsvári ev.ref. gimn., 1914 jún.28; **6.**Kolozsvári egyetem, 1914/I; **7.**1914-1919 (10 félév: 1917/18-ban Prágai német egyetem, 2 félév).

Barabás László: 1. Sepsiszentgyörgy (Háromszék m.), 1894 márc.13; **2.**magyar; **3.**unit.; **4.**dr.Barabás Sándor, járási orvos, Sepsiszentgyörgy; **5.**Sepsiszentgyörgyi ev.ref. gimn., 1912 jún.27; **6.**Kolozsvári egyetem, 1912/I; **7.**1912-1919 (6 félév).

Barabás Zoltán: 1. Székelykeresztúr (Udvarhely m.), 1889 jún.10; **2.**magyar; **3.**unit.; **4.**Barabás Lajos, tanár, Székelykeresztúr; **5.**Kolozsvári unit. gimn., 1906 júl.1;

6.Kolozsvári egyetem, 1906/I; **7.**1906-1911 (10 félév); **8.**doktori disszertáció Kolozsváron, 1911 okt.7.

Barabits Jenő: 1. Vasvár (Vas m.), 1874 szept.24; **2.**magyar; **3.**róm.kat.; **4.**Barabits Sándor, orvos, Veszprém; **5.**Veszprémi piarista róm.kat. gimn., 1894 jún.13; **6.**Kolozsvári egyetem, 1896/I; **7.**1896-1901 (10 félév).

Baráczy Sándor: 1. Brassó (Brassó m.), 1881 nov.9; **2.**magyar; **3.**róm.kat.; **4.**Baráczy Sándor, tanár, Brassó; **5.**Brassói róm.kat. gimn., 1899 jún.27; **6.**Kolozsvári egyetem, 1899/I; **7.**1899-1904 (10 félév); **8.**doktori disszertáció Kolozsváron, 1913 jún.29.

Barányi Sándor: 1. Hajdúböszörmény (Hajdú m.), 1882 jan.29; **2.**magyar; **3.**ev.ref.; **4.**Barányi Sándor, gazdálkodó, Hajdúböszörmény; **5.**Nyíregyházi ág.ev. gimn., 1900 dec.7; **6.**Kolozsvári egyetem, 1901/I; **7.**1901-1906 (10 félév).

Baráth László: 1. Nagyenyed (Alsó-Fehér m.), 1898 ápr.8; **2.**magyar; **3.**ev.ref.; **4.**Baráth Sándor (elhalt), Nagyenyed; **5.**Nagyenyedi ev.ref. gimn., 1916; **6.**Kolozsvári egyetem, 1918/I; **7.**1918/19 (2 félév).

Barbácsy József: 1. Kudzsir (Hunyad m.), 1891 febr.22; **2.**magyar; **3.**róm.kat.; **4.**Barbácsy József, üzemi felvigyázó, Kudzsir; **5.**Gyulafehérvári erd. róm.kat. stat. gimn., 1911 jún.14; **6.**Kolozsvári egyetem, 1911/I; **7.**1911-1919 (10 félév); **9.**katonaorvosi öszt. (1911-től 480 kor.; 1913-tól 720 kor.).

Barbu Valér: 1. Román Pécska (Arad m.), 1892 nov.18; **2.**román; **3.**gör.kel.; **4.**dr.Barbu Demeter, lelkész, Román Pécska; **5.**Brassói gör.kel. gimn., 1910 jún.27; **6.**Kolozsvári egyetem, 1910/I; **7.**1910/11 (2 félév); **8.**doktori disszertáció Budapesten, 1915 nov.6; **9.**Gozsdu-féle öszt. (1910/11-ben 500 kor.).

Barcsi Lajos: 1. Szászváros (Hunyad m.), ~1861; **2.**magyar; **3.**ev.ref.; **4.**Barcsi László, városi alorvos, Szászváros (Hunyad m.); **5.**Szászvárosi ev.ref. gimn., 1881 júl.1; **6.**Kolozsvári egyetem, 1881/I; **7.**1881-1886 (10 félév); **8.**doktori disszertáció Kolozsváron, 1887 máj. 7; **9.**gyakornoki öszt. (1885-től 300 ft.).

Bardocz Gyula: 1. Szentkatolna (Háromszék m.), ~1865; **2.**magyar; **3.**róm.kat.; **4.**dr.Bardocz Lajos, jogtudor, földbirtokos, Szászfalu (Háromszék m.); **5.**Gyulafehérvári erd. róm.kat. stat. gimn., 1886 jún.10; **6.**Kolozsvári egyetem, 1886/I; **7.**1886-1891 (10 félév); **8.**doktori disszertáció Kolozsváron, 1892 szept.17.

Bardocz József: 1. Barát (Háromszék m.), 1888 jan.1; **2.**magyar; **3.**róm.kat.; **4.**Bardocz Sándor, gyári felvigyázó, Barát; **5.**Székelyudvarhelyi erd. róm.kat. stat. gimn., 1907 jún.6; **6.**Kolozsvári egyetem, 1907/I; **7.**1907/8 (2 félév); **9.**katonaorvosi öszt. (1907/8-ban 240 kor.).

Bárdosi Gábor: 1. Marosvásárhely (Maros-Torda m.), ~1870; **2.**román; **3.**gör.kat.; **4.**Bárdosi György, Piskolt (Bihar m.); **5.**Balázsfalvi gör.kat. gimn., 1889 jún.16; **6.**Kolozsvári egyetem, 1889/I; **7.**1889/1890 (2 félév).

Baritiu Szeptimiu: 1. Abrudfalva (Alsó-Fehér m.), 1892 márc.7; **2.**román; **3.**gör.kat.; **4.**Baritiu Viktor (elhalt) [anya: Baritiu Ilona], közjegyző, Szászváros (Hunyad m.); **5.**Balázsfalvi gör.kat. gimn., 1911 jún.10; **6.**Kolozsvári egyetem, 1911/I; **7.**1911-1918 (10 félév).

Baritz Konstantin: 1. Torda (Torda-Aranyos m.), ~1856; **2.**román; **3.**gör.kat.; **4.**Baritz Leó, birtokos, Torda; **5.**Kolozsvári piarista róm.kat. gimn., 1875; **6.**Kolozsvári egyetem, 1875/I; **7.**1875-1876 (2 félév).

Barna László: 1.Váradszőllős (Bihar m.), 1896 okt.21; **2.**magyar; **3.**izr.; **4.**dr.Barna Ármin, várostiszti főorvos, Nagyvárad (Bihar m.); **5.**Nagyváradi premontei róm.kat. gimn., 1915 márc.23; **6.**Kolozsvári egyetem, 1917/pf; **7.**1918-1921 (3 félév).

Bartek Lajos: 8.doktori disszertáció Kolozsváron, 1916 márc.4.

Bartha Aladár: *see Friedmann Aladár*

Bartha Elemér: 1. Torda (Torda-Aranyos m.), 1899 máj.28; **2.**magyar; **3.**ev.ref.; **4.**Bartha János (elhalt), Torda; **5.**Kolozsvári ev.ref. gimn., 1917 jún.16; **6.**Kolozsvári egyetem, 1917/I; **7.**1917-1919 (4 félév).

Bartha István: 1. Kolozsvár, 1896 szept.21; **2.**magyar; **3.**ev.ref.; **4.**Bartha Gergely, bankigazgató, Kolozsvár; **5.**Kolozsvári ev.ref. gimn., 1914; **6.**Kolozsvári egyetem, 1914/I; **7.**1914-1921 (10 félév); **8.**doktori disszertáció Kolozsváron, 1921 nov.26.

Bartha János: 1. Tasnád (Szilágy m.), ~1825; **2.**magyar; **3.**ev.ref.; **4.**árva; **6.**Kolozsvári egyetem, 1872/I; **7.**1872-1875 (6 félév); **10.** 1843-tól Bécsi egyetem (bölcs.).

Bartha Jenő: 1. Budapest, 1886 febr.17; **2.**magyar; **3.**róm.kat.; **4.**Bartha Kálmán, honvédfőbiztos, Kolozsvár (1906-tól Budapest); **5.**Kolozsvári piarista róm.kat. gimn., 1903 jún.17; **6.**Kolozsvári egyetem, 1903/I; **7.**1903-1908 (10 félév); **8.**doktori disszertáció Kolozsváron, 1908 dec.12.

Bartha László: 1. Kolozsvár, 1874 nov.1; **2.**magyar; **3.**róm.kat.; **4.**Bartha Ferencz, városi főjegyző, Kolozsvár; **5.**Kolozsvári róm.kat. gimn., 1893 jún.19; **6.**Kolozsvári egyetem, 1893/I; **7.**1893-1898 (10 félév); **8.**doktori disszertáció Kolozsváron, 1899 júl.1; **9.**katonaorvosi öszt. (1897/8-ban, 500 ft.).

Bartha László: 1. Mezőbánd (Maros-Torda m.), ~1872; **2.**magyar; **3.**ev.ref.; **4.**Bartha Sámuel (1891-től elhalt), földész, Mezőrücs (Maros-Torda m.) [1893-tól gyám, Bánffyhunyad (Kolozs m.)]; **5.**Nagyenyedi ev.ref. gimn., 1890; **6.**Kolozsvári egyetem, 1890/I; **7.**1890-1895 (10 félév); **8.**doktori disszertáció Kolozsváron, 1896 ápr.25; **9.**állami öszt. (1894-től, 300 ft.).

Bartha László: 1. Nagyborosnyó (Háromszék m.), 1895 szept.12; **2.**magyar; **3.**ev.ref.; **4.**Bartha János, földbirtokos, Nagyborosnyó; **6.**Kolozsvári egyetem, 1917/pf; **7.**1918-1919 (3 félév).

Bartha Vilmos: 1. Verespatak (Alsó-Fehér m.), 1898 jún.9; **2.**magyar; **3.**unit.; **4.**Bartha Ferencz, bányabirtokos, Verespatak; **5.**Kolozsvári unit. gimn., 1918; **6.**Kolozsvári egyetem, 1918/I; **7.**1918/19 (2 félév).

Bartók István: 1. Székelyudvarhely (Udvarhely m.), 1845 jún.**4.**; **2.**magyar; **3.**unit.; **4.**Bartók István (elhalt), kincstári orvos, Torda (Torda-Aranyos m.); **5.**Kolozsvári unit. gimn., 1864; **6.**Budapesti egyetem, 1870 (1874/I-től Kolozsvári egyetem, 2 félév); **7.**1870-1875 (10 félév).

Bartók József: 1.Dés-Akna (Szolnok-Doboka m.), 1877 júl.12; **2.**magyar; **3.**róm.kat.; **4.**Bartók József, építészmérnök, Dés; **5.**Kolozsvári piarista róm.kat. gimn., 1895 júl.12; **6.**Kolozsvári egyetem, 1895/I; **7.**1895-1900 (10 félév); **8.**doktori disszertáció Kolozsváron, 1902 máj.24.

Baruch Ignácz: 1. Gyulafehérvár (Alsó-Fehér m.), ~1861; **2.**magyar; **3.**izr.; **4.**Baruch Salamon, haszonbérlő, Gyulafehérvár; **5.**Gyulafehérvári erd. róm.kat. stat. gimn., 1883; **6.**Kolozsvári egyetem, 1882/I; **7.**1882-1888 (10 félév: 1884/5-ben Bécsi egyetem, 2 félév).

Baruch Izidor: 1. Gyulafehérvár (Alsó-Fehér m.), ~1863; **2.**magyar; **3.**izr.; **4.**Baruch Salamon, haszonbérlő, Gyulafehérvár; **5.**Gyulafehérvári erd. róm.kat. stat. gimn., 1882 jún.11; **6.**Kolozsvári egyetem, 1882/I; **7.**1882-1888 (12 félév; 1884/5-ben Bécsi egyetem, 2 félév).

Básiota László: 1.Zágra (Besztercze-Naszód m.), 1883 máj. 6; **2.**román; **3.**gör.kat.; **4.**Básiota László, törvényszéki bíró, Abrudbánya (Alsó-Fehér m.); **5.**Naszódi gör.kat. gimn., 1901 jún.22; **6.**Kolozsvári egyetem, 1901/I; **7.**1901-1906 (10 félév); **8.**doktori disszertáció Kolozsváron, 1907 jún.26; **9.**Naszódi öszt. (1901-től 200 kor.; 1903-tól, 600 kor.).

Báthori Béla: 1. Szamosújvár-Németi (Szolnok-Doboka m.), 1857; **2.**magyar; **3.**ev.ref.; **4.**Báthori János, lelkész, Királyfalva (Kis-Küküllő m.); **5.**Nagyenyedi ev.ref. gimn., 1876; **6.**Kolozsvári egyetem, 1876/I; **7.**1876-1881 (10 félév).

Báthori Endre: 1. Királyfalva (Kis-Küküllő m.), ~1870; **2.**magyar; **3.**ev.ref.; **4.**Báthori János, lelkész, Királyfalva; **5.**Nagyenyedi ev.ref. gimn., 1889 jún.29; **6.**Kolozsvári egyetem, 1889/I; **7.**1889-1894 (10 félév); **8.**doktori disszertáció Kolozsváron, 1897 ápr.10; **9.**katonaorvosi öszt. (1893/4-től, 500 ft.).

Batiz Dénes: 1. Kolozsvár, 1900 dec.23; **2.**magyar; **3.**ev.ref.; **4.**Batiz János, szódavízgyáros, Kolozsvár; **5.**Kolozsvári ev.ref. gimn., 1918 ápr.28; **6.**Kolozsvári egyetem, 1918/I; **7.**1918/19 (2 félév).

Bauer Ferencz: 1. Kolozsvár, 1899 aug.30; **2.**magyar; **3.**róm.kat.; **4.**Bauer Ferencz, MÁV-ellenőr, Kolozsvár; **5.**Kolozsvári piarista róm.kat. gimn., 1918 ápr.16; **6.**Kolozsvári egyetem, 1918/I; **7.**1918/19 (2 félév).

Bauer Gyula: 1.Újarad (Temes m.), 1890 jan.17; **2.**magyar; **3.**róm.kat.; **4.**Bauer Konrád, kereskedő, Újarad; **5.**Aradi áll. gimn., 1908 jún.13; **6.**Kolozsvári egyetem, 1908/I; **7.**1908/9 (2 félév).

Baum Edith: 1. Tiszafüred (Heves m.), 1900 júl.15; **2.**magyar; **3.**izr.; **4.**Baum Mór; **5.**Zilahi ev.ref. gimn., 1918 jún.18; **6.**Kolozsvári egyetem, 1918/I; **7.**1918 (2 félév).

Bäumel Adolf: 1. Medgyes (Nagy-Küküllő m.), 1862; **2.**német; **3.**izr.; **4.**Bäumel Dávid, rabbi, Medgyes; **5.**Medgyesi ág.ev. gimn., 1879 júl.17; **6.**Kolozsvári egyetem, 1879/I; **7.**1879-1885 (12 félév); **9.**állami öszt. (1884/I-től, 97 fl. 64 kr).

Baunok Ádám: 1. Fegyvernek (Jász-Nagykun-Szolnok m.), 1890 aug.9; **2.**magyar; **3.**róm.kat.; **4.**Baunok Ádám, bérlő, Fegyvernek; **5.**Kisújszállási ev.ref. gimn., 1910; **6.**Budapesti egyetem, 1911/I (1912/I-től Kolozsvári egyetem, 4 félév); **7.**1911-1914 (6 félév).

Beczási Gyula: 1. Székelyudvarhely (Udvarhely m.), ~1859; **2.**magyar; **3.**róm.kat.; **4.**Ferenczi Pál, árvaszéki elnök, Székelyudvarhely (1881-től földbirtokos, Patakfalva); **5.**Székelyudvarhelyi erd. róm.kat. stat. gimn., 1879 jún.24 (és Kolozsvári róm.kat. gimn., 1880 aug.26); **6.**Kolozsvári egyetem, 1879/I; **7.**1879-1884 (10 félév); **8.**doktori disszertáció Kolozsváron, 1890 szept.11.

Beczner Imre: 1. Debrecen (Hajdú m.), 1880 jún.17; **2.**magyar; **3.**ev.ref.; **4.**Beczner Frigyes, tanár, Debrecen; **5.**Debreceni ev.ref. gimn., 1898 jún.27; **6.**Kolozsvári egyetem, 1898/I; **7.**1898-1903 (10 félév); **8.**doktori disszertáció Kolozsváron, 1904 dec.17; **9.**állami öszt. (1902/3-ban, 600 kor.).

Becski Irén: 1.Sárközújlak (Szatmár m.), 1900 dec.2; **2.**magyar; **3.**izr.; **4.**Becski Jenő, kereskedő, Kolozsvár; **6.**Kolozsvári egyetem, 1918/I; **7.**1918-1922 (8 félév).

Bedő Jenő: 1. Balázsfalva (Alsó-Fehér m.), 1900 okt.6; **2.**magyar; **3.**ev.ref.; **4.**Bedő József, adattárnok, Brassó (Brassó m.); **5.**Brassói erd. róm.kat. stat. gimn., 1918 jún.8; **6.**Kolozsvári egyetem, 1918/I; **7.**1918/19 (2 félév); **9.**állami öszt. (1918/19-ben 500 kor.).

Békésy Géza: 1. Kolozsvár, 1865; **2.**magyar; **3.**ev.ref.; **4.**Békésy József, magánzó, Kolozsvár; **5.**Kolozsvári ev.ref. gimn., 1883 júl.1; **6.**Kolozsvári egyetem, 1883/I; **7.**1883-1888 (10 félév); **8.**doktori disszertáció Kolozsváron, 1888 okt.30; **9.**állami öszt. (1886-tól, 300 ft.).

Belenig Pompeius: 1. Romoly (Besztercze-Naszód m.), 1896 jún.15; **2.**román; **3.**gör.kat.; **4.**Belenig Pompeius, tanító, Somkerék (Szolnok-Doboka m.); **5.**Naszódi gör.kat. gimn., 1914 jún.1; **6.**Kolozsvári egyetem, 1914/I; **7.**1914-1919 (6 félév).

Beles Aurél: 1. Arad (Arad m.), 1889 júl.14; **2.**román; **3.**gör.kel.; **4.**Beles János, közjegyző, Arad; **6.**Budapesti egyetem, 1908/I (1910/II-től Kolozsvári egyetem, 3 félév); **7.**1908-1912 (8 félév: I-V és VII-VIII Budapest; VII Kolozsvár).

Bella Imre: **1.**Nyírbátor (Szabolcs m.), 1893 febr.22; **2.**magyar; **3.**róm.kat.; **4.**Bella György, iparos, Nyírbátor; **5.**Debreceni róm.kat. gimn., 1911 jún.24; **6.**Kolozsvári egyetem, 1911/I; **7.**1911-1914 (6 félév).

Belle Gyula: **1.**Kristyor (Zaránd m.), ~1851; **2.**magyar; **3.**ev.ref.; **4.**Belle István, földművelő, Kristyor; **6.**Kolozsvári orvossebészi intézet, 1870; **7.**1870-1873 (6 félév).

Belle János Gyula: **1.**Kraszna (Szilágy m.), 1890 jún.20; **2.**magyar; **3.**ev.ref.; **4.**Belle Gyula, orvos, Kraszna; **5.**Zilahi ev.ref. gimn., 1908 jún.17; **6.**Kolozsvári egyetem, 1908/I; **7.**1908-1913 (10 félév); **8.**doktori disszertáció Kolozsváron, 1914 jan.31.

Belle Lajos: **1.**Ajton (Kolozs m.), 1897 dec.27; **2.**magyar; **3.**ev.ref.; **4.**Belle Lajos, lelkész, Ajton; **5.**Kolozsvári ev.ref. gimn., 1915 jún.11; **6.**Kolozsvári egyetem, 1915/I; **7.**1915/6 (2 félév).

Belu Miklós: **1.**Lugos (Krassó-Szörény m.), 1893 nov.1; **2.**román; **3.**gör.kat.; **4.**Belu Miklós, Lugos; **6.**Budapesti egyetem, 1912/I (1918/I-tól Kolozsvári egyetem, 6 félév); **7.**1912-1920 (10 félév: I-IV Budapest; V-X Kolozsvár); **8.**doktori disszertáció Kolozsváron, 1920 nov.22; **9.**Gozsdu-féle öszt. (1912-től 500 kor.).

Bencze József: **1.**Borszék (Csík m.), 1900 aug.22; **2.**magyar; **3.**izr.; **4.**Bencze József, iskolaigazgató, Borszék; **5.**Marosvásárhelyi ev.ref. gimn., 1918 márc.7; **6.**Kolozsvári egyetem, 1918/I; **7.**1918/19 (2 félév).

Bencze Ödön: **1.**Szék (Szolnok-Doboka m.), 1895 aug.13; **2.**magyar; **3.**ev.ref.; **4.**Bencze Károly, iskolaigazgató, Szék; **5.**Szamosújvári áll. gimn., 1913 jún.12; **6.**Kolozsvári egyetem, 1913/I; **7.**1913/14 (2 félév).

Bendes Jenő: **1.**Erdőd (Szatmár m.), 1860 nov.8; **2.**magyar; **3.**róm.kat.; **4.**Bendes János, gazdatiszt, Szatmárnémeti; **5.**Debreceni piarista róm.kat. gimn., 1879; **6.**Kolozsvári egyetem, 1879/I; **7.**1879-1882 (10 félév); **8.**doktori disszertáció Kolozsváron, 1889 márc.2.

Bene Gyula: **1.**Kupsafalva (Szolnok-Doboka m.), 1893 febr.18; **2.**román; **3.**gör.kat.; **4.**Bene László, közjegyző, Kupsafalva; **5.**Szamosújvári áll. gimn., 1911 jún.3; **6.**Kolozsvári egyetem, 1911/I; **7.**1911/12 (2 félév).

Bene Kornél: **1.**Szamosújvár (Szolnok-Doboka m.), 1876 jan.8; **2.**román; **3.**gör.kat.; **4.**Bene Sándor, gör.kat. kanonok, Szamosújvár; **5.**Naszódi gör.kat. gimn., 1898 jún.23; **6.**Kolozsvári egyetem, 1898/I; **7.**1898-1903 (10 félév: I-VII Kolozsvár; VIII-X Budapest); **8.**doktori disszertáció Budapesten, 1906 jún.30.

Benea Dénes: **1.**Czererzel (Hunyad m.), 1887 aug.10; **2.**román; **3.**gör.kel.; **4.**Benea Tódor, földműves, Czererzel; **5.**Brassói gör.kel. gimn., 1907 jún.3; **6.**Kolozsvári egyetem, 1907/I; **7.**1907-1913 (10 félév: I-IV Kolozsvár; V-VI Graz; VII-VIII Bécs; IX-X Budapest); **8.**doktori disszertáció Budapesten, 1913 nov.12.

Benedek Andor: **1.**Sepsiszentgyörgy (Háromszék m.), 1882 márc.27; **2.**magyar; **3.**ev.ref.; **4.**Benedek János, közjegyző, Sepsiszentgyörgy; **5.**Sepsiszentgyörgyi ev.ref. gimn., 1900; **6.**Kolozsvári egyetem, 1900/I; **7.**1900-1903 (6 félév).

Benedek Antal: **1.**Páké (Háromszék m.), 1884 márc.22; **2.**magyar; **3.**ev.ref.; **4.**Benedek István, földész [1908-tól, kisbirtokos], Páké; **5.**Sepsiszentgyörgyi ev.ref. gimn., 1904 jún.29; **6.**Kolozsvári egyetem, 1904/I; **7.**1904-1910 (10 félév); **9.**katonaorvosi öszt. (1905-től, 480 kor).

Benedek Ferencz: **1.**Balánbánya (Csík m.), ~1852; **2.**magyar; **3.**ev.ref.; **4.**özv. Benedek Antalné, Kolozsvár; **5.**Kolozsvári ev.ref. gimn., 1872; **6.**Kolozsvári egyetem, 1872/I; **7.**1872-1877 (10 félév); **9.**állami öszt. (1873/4-től, 300 ft).

Benedek József: **1.**Szilágysomlyó (Szilágy m.), 1893 júl.8; **2.**magyar; **3.**izr.; **4.**Benedek Izsó, kereskedő és szőllőbirtokos, Szilágysomlyó; **6.**Kolozsvári

egyetem, 1913/I; **7.**1913-1921 (10 félév); **8.**doktori disszertáció Kolozsváron, 1921 jún.18.

Benedek Lajós: 1. Botháza (Kolozs m.), ~1854; **2.**magyar; **3.**ev.ref.; **4.**Benedek Dénes, megyei hivatalszolga, Kolozsvár; **5.**Kolozsvári ev.ref. gimn., 1873; **6.**Kolozsvári egyetem, 1873/I; **7.**1873/1874 (2 félév).

Benedek László: 1. Belényes (Bihar m.), 1887 szept.5; **2.**magyar; **3.**ev.ref.; **4.**Benedek László, táblabíró, Belényes; **5.**Debreceni ev.ref. gimn., 1905 jún.27; **6.**Kolozsvári egyetem, 1905/I; **7.**1905-1910 (10 félév); **8.**doktori disszertáció Kolozsváron, 1910 nov.26; **9.**állami öszt. (1907-től, 600 kor).

Benedek László: 1. Nagybánya (Szatmár m.), 1899 máj.18; **2.**magyar; **3.**izr.; **4.**Benedek Vilmos, főkönyvelő, Nagybánya; **6.**Budapesti egyetem, 1918/I (1918/II-tól Kolozsvári egyetem, 9 félév); **7.**1918-1922 (10 félév); **8.**doktori disszertáció Kolozsváron, 1922 nov.18.

Benedek Zoltán: 1. Baróth (Háromszék m.), ~1870; **2.**magyar; **3.**ev.ref.; **4.**Benedek Sándor, őstermelő, Baróth; **5.**Nagyenyedi ev.ref. gimn., 1888 júl.29; **6.**Kolozsvári egyetem, 1888/I; **7.**1888-1893 (10 félév); **8.**doktori disszertáció Kolozsváron, 1894 márc.3; **9.**1892-től, 300 ft.

Benel János: 1. Kolozsvár, 1856 dec.16; **2.**magyar; **3.**róm.kat.; **4.**Benel János, főpénztárnok, Kolozsvár; **5.**Kolozsvári piarista róm.kat. gimn., 1873; **6.**Kolozsvári egyetem, 1873/I; **7.**1873-1878 (10 félév).

Benes Imre: 1. Sopron (Sopron m.), 1892 okt.19; **2.**magyar; **3.**ág.ev.; **4.**Gartsik Nagy Sallay István, lelkész, Császár (Komárom m.); **5.**Soproni ág.ev. gimn., 1910 jún.27; **6.**Kolozsvári egyetem, 1910/I; **7.**1910-1917 (10 félév); **9.**Ladner Kristóf-féle öszt. (1911-től 60 kor.).

Bengovits István: 1. Kolozsvár, 1897 ápr.19; **2.**magyar; **3.**ev.ref.; **4.**Bengovits István, Kolozsvár; **5.**Kolozsvári ev.ref. gimn., 1916; **6.**Kolozsvári egyetem, 1917/pf; **7.**1918 (1 félév).

Benjámin Erzsébet: 1. Erzsébetváros (Kis-Küküllő m.), 1898 szept.19; **2.**magyar; **3.**izr.; **4.**Benjámin József, kereskedő (nagyvállalkozó), Dicsőszentmárton (Kis-Küküllő m.); **5.**Nagyenyedi ev.ref. gimn., 1917 jún.12; **6.**Kolozsvári egyetem, 1917/I; **7.**1917-1922 (10 félév).

Benjámin Géza: 1. Abrudbánya (Alsó-Fehér m.), 1895 máj.27; **2.**magyar; **3.**izr.; **4.**Benjámin József, kereskedő, Nagyenyed; **5.**Marosvásárhelyi erd. róm.kat. stat. gimn., 1912; **6.**Kolozsvári egyetem, 1912/I; **7.**1912/3 (1 félév).

Benjámin Izidor: 1. Csombord (Alsó-Fehér m.), 1895 aug.25; **2.**magyar; **3.**izr.; **4.**Benjámin Simon, földbirtokos, Enyedszentkirály (Alsó-Fehér m.) [1918-tól Kolozsvár]; **5.**Nagyenyedi ev.ref. gimn., 1913 jún.26; **6.**Kolozsvári egyetem, 1913/I; **7.**1913-1919 (8 félév).

Benke Ernő: 1. Mezőbánd (Maros-Torda m.), 1897 ápr.29; **2.**magyar; **3.**ev.ref.; **4.**Benke Zsigmond (elhalt), Mezőszengyel (Torda-Aranyos m.); **6.**Kolozsvári egyetem, 1917/pf; **7.**1918 (1 félév).

Benke János: 1. Szentiványlaborfalva (Háromszék m.), 1888 jan.7; **2.**magyar; **3.**unit.; **4.**Benke Mária, Szentiványlaborfalva; **5.**Sepsiszentgyörgyi ev.ref. gimn., 1907 jún.27; **6.**Kolozsvári egyetem, 1907/I; **7.**1907-1912 (10 félév); **8.**doktori disszertáció Kolozsváron, 1912 dec.22.

Benkő Barna: 1. Szilágycseh (Szilágy m.); **2.**magyar; **3.**ev.ref.; **4.**Benkő Albert, lelkész, Szék; **6.**Kolozsvári egyetem, 1918/I; **7.**1918/19 (2 félév).

Benkő Jenő: 1. Sepsiszentgyörgy (Háromszék m.), 1898 ápr.2; **2.**magyar; **3.**ev.ref.; **4.**Benkő Gyula (elhalt), tanácsos, Középajta (Háromszék m.); **5.** Sepsiszentgyörgyi ev.ref. gimn., 1917; **6.**Kolozsvári egyetem, 1917/pf; **7.**1918-1919 (3 félév).

Benkő Zoltán: 1. Szilágycseh (Szilágy m.), 1882 máj.24; **2.**magyar; **3.**ev.ref.; **4.**Benkő József, törvényszéki elnök, Zilah (Szilágy m.); **5.**Zilahi ev.ref. gimn., 1900 jún.16; **6.**Kolozsvári egyetem, 1900/I; **7.**1900-1904 (8 félév).

Bense Lajos: 1.Pálmonostora (Pest-Pilis-Solt-Kiskun m.), 1894 ápr.16; **2.**magyar; **3.**róm.kat.; **4.**Bense Antal, jegyző, Kiskunfélegyháza (Pest-Pilis-Solt-Kiskun m.); **5.**Kiskunfélgyházi városi róm.kat. gimn., 1913 jún.29; **6.**Kolozsvári egyetem, 1913/I; **7.**1913/14 (2 félév).

Bentia Eneász: 1. Nagyszeben (Szeben m.), 1894 febr.15; **2.**román; **3.**gör.kel.; **4.**Bentia Miklós, bankhivatalnok, Nagyszeben [dr.Bentia Szever, orvos, Brassó (Brassó m.)]; **5.**Nagyszebeni gimn., 1914 jún.24; **6.**Kolozsvári egyetem, 1914/I; **7.**1914-1921 (10 félév); **8.**doktori disszertáció Kolozsváron, 1921 jún.29; **9.**Gozsdu-féle öszt. (1914-től 500 kor.).

Benyovits István: 1. Kolozsvár, 1897 ápr.17; **2.**magyar; **3.**ev.ref.; **4.**Benyovits István; **6.**Kolozsvári egyetem, 1916/I; **7.**1916-1919 (4 félév).

Benyovszky János: 1. Masócz (Turócz m.), 1880 ápr.7; **2.**tót; **3.**ág.ev.; **4.**Benyovszky Antal, molnár, Masócz; **5.**Szarvasi ág.ev. gimn., 1901 jún.22; **6.**Budapesti egyetem, 1901/I (1904/I-től Kolozsvári egyetem, 4 félév); **7.**1901-1906 (10 félév: I-VI Budapest; VII-X Kolozsvár); **8.**doktori disszertáció Kolozsváron, 1907 szept.28; **9.**katonaorvosi öszt. (1904-től, 720 kor.).

Berariu Romulusz: 1. Kiskostély (Krassó-Szörény m.), 1887 febr.2; **2.**román; **3.**gör.kel.; **4.**Berariu János, kovácsmester, Kiskostély; **5.**Kiskunfélegyházi városi róm.kat. gimn., 1907 jún.13; **6.**Budapesti egyetem, 1907/I (1907/II-ben Kolozsvári egyetem, 1 félév); **7.**1907-1912 (10 félév: I és III-X Budapest; II Kolozsvár); **9.**Gozsdu-féle öszt. (1907/8-ban 600 kor.).

Berde Károly: 1. Nagyenyed (Alsó-Fehér m.), 1891 márc.6; **2.**magyar; **3.**ev.ref.; **4.**Berde Sándor (elhalt), Nagyenyed; **5.**Nagyenyedi ev.ref. gimn., 1909 jún.23; **6.**Kolozsvári egyetem, 1909/I; **7.**1909-1914 (10 félév); **8.**doktori disszertáció Kolozsváron, 1914 aug.26; **9.**Váradi Sámuel-féle öszt. (1913/4-ben 840 kor.).

Bereczk Péter: 1. Szeged (Csongrád m.), 1894 okt.23; **2.**magyar; **3.**ev.ref.; **4.**Bereczk Sándor, lelkész, Szeged; **5.**Szegedi áll. gimn., 1912 jún.20; **6.**Kolozsvári egyetem, 1912/I; **7.**1912-1914 (4 félév).

Berentés Ernő: 1. Zilah (Szilágy m.), 1895 nov.1; **2.**magyar; **3.**ev.ref.; **4.**Berentés László, tanító, Budapest; **6.**Budapesti egyetem, 1914/I (1918/I-ban Kolozsvári egyetem, 1 félév); **7.**1914-1919 (5 félév).

Berényi Dezső: 1. Kolozsvár, 1884 dec.9; **2.**magyar; **3.**ág.ev.; **4.**Berényi József, szabó, Kolozsvár; **5.**Kolozsvári ev.ref. gimn., 1904 jún.29; **6.**Kolozsvári egyetem, 1904/I; **7.**1904-1909 (10 félév).

Berényi Imre: 1. Szentes (Csongrád m.), 1872 szept.24; **2.**magyar; **3.**ev.ref.; **4.**Nagy Imre (elhalt), uradalmi gondnok, Kolozsmonostor (Kolozs m.); **5.**Szentesi áll. gimn., 1895 jún.27; **6.**Kolozsvári egyetem, 1895/I; **7.**1895-1900 (10 félév); **8.**doktori disszertáció Kolozsváron, 1901 júl.26.

Berger Bertalan: 1. Kunszentmiklós (Pest-Pilis-Solt-Kiskun m.), 1889 jún.5; **2.**magyar; **3.**izr.; **4.**Berger Béla, tanító, Kunszentmiklós; **5.**Kiskunhalasi ev.ref. gimn., 1908 jún.27; **6.**Kolozsvári egyetem, 1908/I; **7.**1908-1913 (10 félév); **8.**doktori disszertáció Kolozsváron, 1916 jún.3.

Berger Gyula: 1. Zilah (Szilágy m.), 1877 nov.7; **2.**magyar; **3.**ev.ref.; **4.**dr.Berger János, főorvos, Zilah; **5.**Zilahi ev.ref. gimn., 1895 jún.25; **6.**Kolozsvári egyetem, 1895/I; **7.**1895-1900 (10 félév); **8.**doktori disszertáció Kolozsváron, 1901 máj.25.

Berger Zoltán: 1.Sárszeg (Bihar m.), 1899 márc.17; **2.**magyar; **3.**izr.; **4.**Berger Jakab, földbirtokos, Sárszeg; **5.**Karczagi ev.ref. gimn., 1917; **6.**Kolozsvári egyetem, 1918/I; **7.**1918-1921 (4 félév).

Bergleiter Gyula: 1. Berethalom (Nagy-Küküllő m.), ~1872; **2.**német; **3.**ág.ev.; **4.**Hann Károly, tanár, Székelyudvarhely (Udvarhely m.); **5.**Székelyudvarhelyi ev.ref. gimn., 1891 jún.26; **6.**Kolozsvári egyetem, 1891/I; **7.**1891-1896 (10 félév); **8.**doktori disszertáció Kolozsváron, 1908 dec.19.

Berka Aurél: 1. Felsőbánya (Szatmár m.), ~1858; **2.**magyar; **3.**róm.kat.; **4.**Berka Nándor, bányatanácsos, Oláhláposbánya (Szolnok-Doboka m.) [1877/II-től kohófőnök, Felsőbánya]; **5.**Kolozsvári piarista róm.kat. gimn., 1876 jún.4; **6.**Kolozsvári egyetem,1876; **7.**1876-1880 (8 félév).

Berkesy László: 1. Nagyvárad (Bihar m.), 1897 szept.4; **2.**magyar; **3.**ev.ref.; **4.**Berkesy Márton, MÁV-főellenőr, Kolozsvár; **5.**Kolozsvári ev.ref. gimn., 1916; **6.**Kolozsvári egyetem, 1916/I; **7.**1916-1919 (6 félév).

Berkó Arthur: 1. Fogaras (Fogaras m.), 1889 júl.15; **2.**magyar; **3.**izr.; **4.**Berkó Adolf, kereskedő, Tövis (Alsó-Fehér m.); **5.**Fogarasi áll. gimn., 1907 jún.3; **6.**Kolozsvári egyetem, 1907/I; **7.**1907-1912 (10 félév: I-VI és IX-X Kolozsvár; VII-VIII Budapest).

Berkovits Mór: 1.Jósikafalva (Kolozs m.), 1898 szept.14; **2.**magyar; **3.**izr.; **4.**Berkovits Áron, alkalmazott, Nagyvárad; **5.**Nagyváradi premontrei róm.kat. gimn., 1918; **6.**Kolozsvári egyetem, 1918/I; **7.**1918/9 (1 félév).

Berkovits Olga: 1. Kolozsvár, 1900 febr.5; **2.**magyar; **3.**izr.; **4.**Berkovits Bernát, könyvelő, Marosvásárhely (Maros-Torda m.); **5.**Marosvásárhelyi városi leánygimn., 1918 jún.28; **6.**Kolozsvári egyetem, 1918/I; **7.**1918-1922 (6 félév).

Bernády Dániel: 1. Bethlen (Szolnok-Doboka m.), ~1865; **2.**magyar; **3.**ev.ref.; **4.**Fekete Gábor, ítélőtáblai rendesbíró, Marosvásárhely (Maros-Torda m.); **6.**Kolozsvári egyetem, 1884/I; **7.**1884-1886 (4 félév).

Bernády György: 1. Bethlen (Szolnok-Doboka m.); **2.**magyar; **3.**ev.ref.; **4.**Bernády Dániel, gyógyszerész, Marosvásárhely (Maros-Torda m.); **5.**Marosvásárhelyi ev.ref. gimn., 1882 júl.4; **6.**Kolozsvári egyetem, 1882/I; **7.**1882-1883 (2 félév).

Bernáth Ödön: 1. Kolozsvár, 1882 dec.29; **2.**magyar; **3.**izr.; **4.**dr.Bernáth Albert, ügyvéd, Kolozsvár; **5.**Budapesti „dr.László Mihály" gimn., 1902 jún.9; **6.**Kolozsvári egyetem, 1902/I; **7.**1902-1907 (10 félév).

Bernstein Jakab: 1. Palota (Veszprém m.), ~1850; **2.**magyar; **3.**izr.; **4.**Bernstein Manó, kereskedő, Palota; **6.**Budapesti egyetem, 1870/I (1874/I-től Kolozsvári egyetem, 2 félév); **7.**1870-1875 (10 félév).

Berwerth Frigyes: 1. Nagyszeben (Szeben m.), 1896 jan.5; **2.**német; **3.**ág.ev.; **4.**Berwerth Frigyes, magántisztviselő, Nagyszeben; **5.**Nagyszebeni ág.ev. gimn., 1914 jún.24; **6.**Kolozsvári egyetem, 1914/I; **7.**1914/15 (2 félév).

Besenszky Antal: 1. Domokos (Szolnok-Doboka m.), ~1864; **2.**magyar; **3.**róm.kat.; **4.**Besenszky Antal, kereskedő, Magyarlápos (Szolnok-Doboka m.); **5.**Kolozsvári piarista róm.kat. gimn., 1885 jún.20; **6.**Kolozsvári egyetem, 1885/I; **7.**1885-1889 (8 félév); **8.**doktori disszertáció Kolozsváron, 1892 szept.17.

Besse Géza: 1.Léva (Bars m.), ~1859; **2.**magyar; **3.**róm.kat.; **4.**Besse Dávid, ügyvéd, Léva; **6.**Budapesti egyetem (1884/I-től Kolozsvári egyetem, 4 félév).

Bessenyi Elemér: 1.Bácskula (Bács-Bodrog m.), 1897 máj.25; **2.**magyar; **3.**róm.kat.; **4.**árva; **6.**Kolozsvári egyetem, 1917/I; **7.**1917-1919 (4 félév).

Bészler Gizella: 1. Debrecen (Hajdú m.), 1895 jan.22; **2.**magyar; **3.**ev.ref.; **4.**Bészler János, nagykereskedő, Debrecen; **5.**Debreceni ref. leánygimn., 1917 jún.8; **6.**Kolozsvári egyetem, 1917/I; **7.**1917/18 (2 félév).

Betegh Péter (dr.): 1. Egeres (Kolozs m.), 1884 máj.30; **2.**magyar; **3.**róm.kat.; **5.**Kolozsvári piarista róm.kat. gimn., 1912; **6.**Kolozsvári egyetem, 1912/I; **7.**1912/13 (2 félév); 1**2.**Jog (1906-tól); jogi doktor.

Betegh Sándor: 1. Fehérvíz (Hunyad m.), 1895 dec.6; **2.**magyar; **3.**róm.kat.; **4.**Betegh Károly, kereskedő, Hátszeg (Hunyad m.); **5.**Szászvárosi ev.ref. gimn., 1913 jún.27; **6.**Kolozsvári egyetem, 1913/I; **7.**1914-1919 (6 félév).

Bézy Elemér: 1. Orosháza (Békés m.), 1879 márc.21; **2.**magyar; **3.**ev.ref.; **4.**Bézy Balázs, községi jegyző, Orosháza; **5.**Kiskunhalasi ev.ref. gimn., 1899 jún.28 (és Nagykörösi ev.ref. gimn., 1899 szept.16); **6.**Kolozsvári egyetem, 1905/I; **7.**1905-1910 (10 félév); **8.**doktori disszertáció Kolozsváron, 1910 nov.12; **10.**Magyaróvári m. kir. Gazdasági Akadémia (1899-1905).

Bichini Emilia: 1. Debrecen (Hajdú m.), 1894 febr.9; **2.**magyar; **3.**róm.kat.; **4.**Bichini Kálmán (elhalt), irodatiszt, Debrecen; **5.**Debreceni piarista róm.kat. gimn., 1913 jún.14; **6.**Kolozsvári egyetem, 1913/I; **7.**1913/14 (2 félév).

Bicskey Géza: 1.Tápiószele (Pest-Pilis-Solt-Kiskun m.), 1886 jan.7; **2.**magyar; **3.**róm.kat.; **4.**Bicskey Illés, községi jegyző, Tápiószele; **6.**Budapesti egyetem (1907/II-ben Kolozsvári egyetem, 1 félév).

Biederman Adolf: 2. német; **3.** izr; **6.** 1877/I-ben Kolozsvári egyetem, 1 félév.

Bieliczky Imre: 1. Nyitra (Nyitra m.), 1893 szept.; **2.**magyar; **3.**róm.kat.; **4.**Bieliczky Elek, tanító, Nyitra; **5.**Nyitrai piarista róm.kat. gimn., 1912 jún.25; **6.**Kolozsvári egyetem, 1912/I; **7.**1912-1914 (4 félév).

Bielz Albert: 1. Nagyszeben (Szeben m.), 1888 febr.19; **2.**német; **3.**ág.ev.; **4.**dr.Bielz Gyula, orvos, Nagyszeben; **5.**Nagyszebeni ág.ev. gimn., 1906 jún.22; **6.**Kolozsvári egyetem, 1906/I; **7.**1906-1908 (4 félév).

Bihoy Lajos: 1. Szászváros (Hunyad m.), 1891 máj.28; **2.**magyar; **3.**gör.kel.; **4.**Bihoy Áron (elhalt), tábornok, Szászváros (Hunyad m.); **5.**Szászvárosi ev.ref. gimn., 1908 jún.19; **6.**Kolozsvári egyetem, 1908/I; **7.**1908-1913 (10 félév); **8.**doktori disszertáció Kolozsváron, 1913 nov.29; **9.**katonaorvosi öszt. (1910-től 1080 kor.).

Bikfalvi Károly: 1.Hátszeg (Hunyad m.), ~1856; **2.**magyar; **3.**ev.ref.; **4.**Bikfalvi Benjámin, főjegyző, Vajdahunyad (Hunyad m.); **5.**Nagyenyedi ev.ref. gimn., 1876; **6.**Kolozsvári egyetem, 1876/I; **7.**1876-1881 (10 félév); **9.**állami öszt. (1879/I-től, 300 ft).

Bikfalvy Margit: 1. Zilah (Szilágy m.), 1900 okt.27; **2.**magyar; **3.**örm.kat.; **4.**Minorich Albert, szolgabíró, Szamosújvár (Szolnok-Doboka m.); **5.**Szamosújvári áll. gimn., 1918; **6.**Kolozsvári egyetem, 1918/I; **7.**1918/19 (2 félév).

Biltiu Valér: 1. Oroszmező (Szolnok-Doboka m.), 1895 jan.31; **2.**román; **3.**gör.kat.; **4.**Biltiu Aurél, lelkész, Oroszmező; **5.**Balázsfalvi gör.kat. gimn., 1913 jún.11; **6.**Kolozsvári egyetem, 1913/I; **7.**1913-1921 (10 félév); **8.**doktori disszertáció Kolozsváron, 1922 jún.10.

Binder Albert: 1. Kolozsvár, 1863; **2.**magyar; **3.**ág.ev; **4.**Binder János, tisztviselő [1884-től fogházfelügyelő; 1885-től közigazgatási fogdatiszt], Kolozsvár; **5.**Kolozsvári unit. gimn., 1883 jún.30; **6.**Kolozsvári egyetem, 1883/I; **7.**1883-1888 (10 félév); **8.**doktori disszertáció Kolozsváron, 1888 dec.21; **9.**állami öszt. (1887-től, 300 ft.).

Binder Dezső: 1. Birda (Temes m.), 1892 jún.20; **2.**magyar; **3.**ág.ev.; **4.**Binder Jenő, tanár, Késmárk (Szepes m.); **5.**Késmárki ág.ev. gimn., 1910 jún.11; **6.**Kolozsvári egyetem, 1911/I; **7.**1911/12 (2 félév).

Binder Emil: 1. Kolozsvár, 1857; **2.**magyar; **3.**unit.; **4.**Binder János, foglár, Kolozsvár; **5.**Kolozsvári unit. gimn, 1876 júl.1; **6.**Kolozsvári egyetem, 1876/I; **7.**1876-1881 (10 félév).

Binder Sándor: 1.Bánffyhunyad (Kolozs m.), 1896 máj.29; **2.**magyar; **3.**róm.kat.; **4.**dr.Binder Albert (elhalt), Kolozsvár; **5.**Kolozsvári piarista róm.kat. gimn., 1914 jún.13; **6.**Kolozsvári egyetem, 1914/I; **7.**1914-1919 (8 félév).

Biri László: 1. Mezőbánd (Maros-Torda m.), 1900 jan.7; **2.**magyar; **3.**ev.ref.; **4.**Biri András, lelkész, Marosvásárhely (Maros-Torda m.); **5.**Marosvásárhelyi ev.ref. gimn., 1918; **6.**Kolozsvári egyetem, 1918/I; **7.**1918/19 (2 félév); **9.**1918-tól 120 kor.

Biringer Károly: 1. Nyitra (Nyitra m.), 1895 márc.10; **2.**magyar; **3.**róm.kat.; **4.**dr.Biringer Ferencz, orvos, Nyitra; **5.**Nyitrai piarista róm.kat. gimn., 1913 jún.12; **6.**Bécsi egyetem, 1913/I (1914/5-ben Kolozsvári egyetem, 2 félév); **7.**1913-1915 (4 félév).

Birle Jusztin: 1. Bojánfalva (Szilágy m.), 1893 dec.3; **2.**román; **3.**gör.kat.; **4.**Birle Sándor, tanító, Bojánfalva; **5.**Belényesi gör.kat. gimn., 1912 jún.16; **6.**Kolozsvári egyetem, 1912/I; **7.**1912/13 (2 félév).

Bíró Gyula: 8.doktori disszertáció Kolozsváron, 1908 jún.26.

Bíró László: 1. Mezőbánd (Maros-Torda m.), 1900 jan.7; **2.**magyar; **3.**ev.ref.; **4.**Bíró András, lelkész, Marosvásárhely; **5.**Marosvásárhelyi ev.ref. gimn., 1918 jún.17; **6.**Kolozsvári egyetem, 1918/I; **7.**1918/19 (2 félév); **9.**Jettim József-féle öszt. (120 kor.).

Bíró Pál: 1. Tiszanána (Heves m.), 1893 dec.26; **2.**magyar; **3.**ev.ref.; **4.**dr.Bíró László, orvos, Köröstárcsa; **5.**Mezőtúri ev.ref. gimn., 1911 jún.21; **6.**Kolozsvári egyetem, 1911/I; **7.**1911-1913 (4 félév).

Bisitzky András: 1. Kisczell (Vas m.), 1888 aug.3; **2.**magyar; **3.**róm.kat.; **4.**Bisitzky Ödön, gyógyszerész, Czelldömölk (Vas m.); **5.**Szombathelyi róm.kat. gimn., 1906 jún.15; **6.**Budapesti egyetem, 1906/I (1910/11-ben Kolozsvár, 2 félév); **7.**1906-1911 (6 félév).

Bizek Dezső: 1.Törökbécs (Torontál m.), 1883 nov.10; **2.**magyar; **3.**róm.kat.; **4.**Bizek Ármin (elhalt), gyógyszerész, Törökbécs; **6.**Budapesti egyetem, 1903/I (1906/7-ben Kolozsvári egyetem, 2 félév; előtte katona).

Blaga Romulus: 1. Zsiberk (Nagy-Küküllő m.), 1896 jún.5; **2.**román; **3.**gör.kel.; **4.**Blaga János, lelkész, Zsiberk; **5.**Brassói gör.kel. gimn., 1915 márc.27; **6.**Kolozsvári egyetem, 1917/pf; **7.**1918-1922 (10 félév); **8.**doktori disszertáció Kolozsváron, 1922 jún.17.

Bláha Gábor: 1. Torda (Torda-Aranyos m.), ~1860; **2.**magyar; **3.**róm.kat.; **4.**Bláha József, megyei alorvos, Torda; **5.**Kolozsvári piarista róm.kat. gimn., 1878 jún.2; **6.**Kolozsvári egyetem, 1878/I; **7.** 1878-1883 (10 félév).

Bláha Gábor: 1. Verespatak (Alsó-Fehér m.), 1892 márc.28; **2.**magyar; **3.**róm.kat.; **4.**dr.Bláha Gábor, járási orvos, Gopánfalva; **5.**1912 jún.15; **6.**Kolozsvári egyetem, 1912/I; **7.**1912-1914 (4 félév).

Blanár László: 1.Nádudvar (Hajdú m.), 1890 jún.27; **2.**magyar; **3.**róm.kat.; **4.**Blanár Imre, tanító, Rózsaszentmárton (Heves m.); **5.**Debreceni piarista róm.kat. gimn., 1908 jún.13; **6.**Kolozsvári egyetem, 1908/I; **7.**1908-1913 (10 félév); **8.**doktori disszertáció Kolozsváron, 1913 okt.18.

Blasek Béla: 1.Bánffyhunyad (Kolozs m.), ~1867; **2.**magyar; **3.**róm.kat.; **4.**Blasek János, szolgabíró, Kolozsvár; **5.**Kolozsvári piarista róm.kat. gimn., 1885 jún.20; **6.**Kolozsvári egyetem, 1885/I; **7.**1885-1890 (10 félév); **8.**doktori disszertáció Kolozsváron, 1891 okt.17.

Blatt Miklós: 1. Oláhpéntek (Szolnok-Doboka m.), 1890 jún.24; **2.**magyar; **3.**izr.; **4.**Blatt Jakab, földbirtokos, Oláhpéntek; **5.**Dési áll. gimn., 1908 jún.21; **6.**Kolozsvári egyetem, 1908/I; **7.**1908-1913 (10 félév); **8.**doktori disszertáció Kolozsváron, 1913 szept.27.

Blau Zsigmond: 1. Bihartorda (Bihar m.), 1886 jan.11; **2.**magyar; **3.**izr.; **4.**Blau Márton, kereskedő, Bihartorda; **5.**Nagybányai áll. gimn., 1905 jún.28; **6.**Kolozsvári egyetem, 1905/I; **7.**1905/6 (2 félév).

Bleicher Alfréd: 1. Beszterce (Beszterce-Naszód m.), 1898 okt.31; **2.**magyar; **3.**róm.kat.; **4.**dr.Bleicher Pál (elhalt), Kolozsvár; **6.**Kolozsvári egyetem, 1916/I; **7.**1916-1921 (10 félév); **8.**doktori disszertáció Kolozsváron, 1922 jún.30.

Bleuer Béla Ernő: 1. Kellemes (Sáros m.), 1891 jún.22; **2.**magyar; **3.**róm.kat.; **4.**Bleuer József, földbirtokos, Zsebefalva (Sáros m.); **5.**Rákospalotai Wagner Manó mag. gimn., 1910; **6.**Kolozsvári egyetem, 1910/I; **7.**1910-1914 (6 félév).

Bleyer Márk: 6.1889/1890-ben Kolozsvári egyetem, 2 félév; **8.**doktori disszertáció Kolozsváron, 1892 szept.24.

Blidáriu János: 1. Rakitta (Krassó-Szörény m.), 1884 márc.27; **2.**román; **3.**gör.kel.; **4.**Blidáriu János, tanító, Rakitta; **5.**Balázsfalvi gör.kat. gimn., 1902 jún.20; **6.**Kolozsvári egyetem, 1902/I; **7.**1902-1907 (10 félév: I-II Kolozsvár; III-X Budapest); **8.**doktori disszertáció Budapesten, 1908 okt.31; **9.**Gozsdu-féle öszt. (1903-tól).

Blochbaum László: 1.1885 máj. 20; **3.**róm.kat.; **5.**Kolozsvári piarista róm.kat. gimn., 1903 jún.17; **7.**1903-1908 (10 félév: Graz, Bonn és Kolozsvár).

Blumenfeld Miklós: 1.Sátoraljaújhely (Zemplén m.), 1896 szept.7; **2.**magyar; **3.**izr.; **4.**Blumenfeld Lajos, kereskedő, Sátoraljaújhely; **6.**Budapesti egyetem (1917/pf-ben Kolozsvári egyetem, 1 félév).

Blumenfeld Sándor: 1. Szabadka (Bács-Bodrog m.), 1879 okt.28; **2.**magyar; **3.**izr.; **4.**Blumenfeld Mór, nyomdatulajdonos, Máramarossziget (Máramaros m.); **5.**Máramarosszigeti ev.ref. gimn., 1898 jún.15; **6.**Kolozsvári egyetem, 1898/I; **7.**1898-1903 (10 félév); **8.**doktori disszertáció Kolozsváron, 1903 dec.19; **9.**állami öszt. (1902/3-ban, 600 kor.).

Bock Ármin: 1. Beszterczebánya (Zólyom m.), 1886 okt.16; **2.**magyar; **3.**izr.; **4.**Bock Ede, fakereskedő, Storozynetz (Bukovina); **5.**Kolozsvári unit. gimn., 1904 jún.30; **6.**Bécsi egyetem, 1904/I (1905/I-től, Kolozsvári egyetem, 6 félév); **7.**1904-1909 (10 félév: I-II és VII-VIII Bécs; III-VI és IX-X Kolozsvár).

Bod Aladár: 1. Sajóudvarhely (Szolnok-Doboka m.), 1855 ápr.19; **2.**magyar; **3.**ev.ref.; **4.**Bod Károly, birtokos, Simontelke (Beszterce-Naszód m.); **5.**Marosvásárhelyi ev.ref. gimn., 1873 jún.; **6.**Kolozsvári egyetem, 1883/I; **7.**1883-1885 (4 félév).

Bod Árpád: 1. Simontelke (Beszterce-Naszód m.), 1893 dec.14; **2.**magyar; **3.**ev.ref.; **4.**dr.Bod Péter, körorvos, Bonczhida (Kolozs m.); **5.**Kolozsvári ev.ref. gimn, 1915 jún.11; **6.**Kolozsvári egyetem, 1915/I; **7.**1915-1919 (8 félév).

Bod Károly: 1. Székesfehérvár (Fehér m.), 1892 jún.19; **2.**magyar; **3.**ev.ref.; **4.**Bod Lajos, tanár, Simontelke (Beszterce-Naszód m.); **5.**Marosvásárhelyi ev.ref. gimn., 1912 jún.15; **6.**Kolozsvári egyetem, 1912/I; **7.**1912-1914 (4 félév).

Bod Péter: 1. Simonteleke (Beszterce-Naszód m.), 1873 jan.26; **2.**magyar; **3.**ev.ref.; **4.**Bod Károly (elhalt), földbirtokos, Simontelke; **5.**Marosvásárhelyi ev.ref. gimn., 1892 jún.30; **6.**Kolozsvári egyetem, 1892/I; **7.**1892-1898 (12 félév); **8.**doktori disszertáció Kolozsváron, 1909 jan.23; **9.**Bod családi öszt. (1892-től, 335ft.18 kor.).

Bodea Romulus: 1. Csicsógyörgyfalva (Szolnok-Doboka m.), 1896 febr.29; **2.**román; **3.**gör.kel.; **4.**dr.Bodea Ágoston, ügyvéd, Dés (Szolnok-Doboka m.); **5.**Dési áll. gimn., 1915 ápr.11; **6.**Kolozsvári egyetem, 1918/II; **7.**1919-1922 (10 félév); **8.**doktori disszertáció Kolozsváron, 1923 jan.27.

Bodendorfer György: 1. Szászkézd (Nagy-Küküllő m.); **2.**német; **3.**ág.ev.; **4.**Bodendorfer János, jegyző, Szászkézd; **5.**Segesvári ág.ev. gimn., 1883; **6.**Kolozsvári egyetem, 1883/I; **7.**1883-1884 (2 félév).

Bodó László: 1.Ágostonfalva (Nagy-Küküllő m.), 1898 márc.12; **2.**magyar; **3.**róm.kat.; **4.**Bodó Sándor, MÁV-főellenőr, Kolozsvár; **5.**Kolozsvári piarista róm.kat. gimn., 1917; **6.**Budapesti egyetem, 1917/I (1918/9-ben Kolozsvári egyetem, 2 félév); **7.**1917-1919 (4 félév).

Bodó Sándor: 1.Ágostonfalva (Nagy-Küküllő m.), 1895 márc.24; **2.**magyar; **3.**róm.kat.; **4.**Bodó Sándor, államvasúti főellenőr, Kolozsvár; **5.**Kolozsvári piarista róm.kat. gimn., 1913; **6.**Kolozsvári egyetem, 1913/I; **7.**1913-1919 (10 félév).

Bodor Demeter: 1. Vekerd (Bihar m.), 1888 aug.14; **2.**román; **3.**gör.kel.; **4.**Bodor György, földműves, Vekerd; **5.**Nagyváradi premontrei róm.kat. gimn., 1908 jún.5; **6.**Kolozsvári egyetem, 1908/I; **7.**1908-1914 (10 félév: I-II és IX-X Kolozsvár; III-VI Budapest; VII-VIII Zürich); **8.**doktori disszertáció Kolozsváron, 1914 okt.3; **9.**Gozsdu-féle öszt. (1908-tól 600 kor.).

Bodor Fülöp: 1. Balassagyarmat (Nógrád m.), ~1863; **2.**magyar; **3.**izr.; **4.**Weinberger Mór, kereskedő, Balassagyarmat; **6.**Budapesti egyetem (1893/II-ban Kolozsvári egyetem, 1 félév); **8.**doktori disszertáció Kolozsváron, 1896 jún.25.

Bodor Zsigmond: 1. Gelencze (Háromszék m.), ~1860; **2.**magyar; **3.**ev.ref.; **4.**Bodor Ferencz, jegyző, Gelencze; **5.**Nagyenyedi ev.ref. gimn., 1881 jún.29; **6.**Kolozsvári egyetem, 1881/I; **7.**1881-1886 (10 félév); **8.**doktori disszertáció Kolozsváron, 1887 febr.19.

Bodrogi Márton: 1.Hódmezővásárhely (Csongrád m.), ~1850; **2.**magyar; **3.**ev.ref.; **4.**Szűcs Ferencz (gyám), gazdálkodó, Hódmezővásárhely; **6.**Kolozsvári orvossebészi intézet (1872-től Kolozsvári egyetem, 2 félév); **7.**(?)-1873.

Boér (Goldstein) Ödön: 1. Balázsfalva (Alsó-Fehér m.), 1895 jan.9; **2.**magyar; **3.**izr.; **4.**Goldstein Simon, birtokos, Balázsfalva; **5.**Erzsébetvárosi áll. gimn., 1913 jún.; **6.**Budapesti egyetem, 1913/I (1918/II-tól Kolozsvári egyetem, 2 félév); **7.**1913-1920 (10 félév); **8.**doktori disszertáció Kolozsváron, 1920 okt.30.

Boér Farkas: 1.Tövis (Alsó-Fehér m.), 1890 jún.27; **2.**magyar; **3.**ev.ref.; **4.**dr.Boér Jenő (elhalt), orvos, Diód (Alsó-Fehér m.) [1910-től Kolozsvár]; **5.**Nagyenyedi ev.ref. gimn., 1908 jún.24; **6.**Kolozsvári egyetem, 1909/I; **7.**1909-1911 (4 félév).

Boér Valér: 1. Sajószentandrás (Szolnok-Doboka m.), 1899 júl.4; **2.**román; **3.**gör.kel.; **4.**Boér Sándor, lelkész, Sajószentandrás; **5.**Naszódi gör.kat. gimn., 1917 máj.29; **6.**Kolozsvári egyetem, 1917/I; **7.**1917-1921 (10 félév); **8.**doktori disszertáció Kolozsváron, 1921 jún.29.

Bogár Kálmán: 1.Ó-Vencsellő (Szabolcs m.), ~1867; **2.**magyar; **3.**ev.ref.; **4.**Bogár Pál, pénzügyi biztos, Jászberény (Jász-Nagykun-Szolnok m.); **6.**Budapesti egyetem, 1885/I (1886/I-tól Kolozsvári egyetem, 8 félév); **7.**1885-1890 (10 félév); **8.**doktori disszertáció Kolozsváron, 1892 febr.20; **9.**jövedékbírósági alap (1886-tól, 150 ft.).

Bogdán József: 1. Marosvásárhely (Maros-Torda m.), 1900 okt.14; **2.**magyar; **3.**ev.ref.; **4.**Bogdán József, mészáros, Marosvásárhely; **5.**Marosvásárhelyi ev.ref. gimn., 1918; **6.**Kolozsvári egyetem, 1918/I; **7.**1918/19 (2 félév).

Bogdán Theophil: 1. Brád (Hunyad m.), ~1858; **2.**román; **3.**gör.kel.; **4.**Bogdán György, lelkész, Brád; **5.**Máramarosszigeti ev.ref. gimn., 1878 jan.11; **6.**Kolozsvári egyetem, 1877/II; **7.**1878-1883 (7 félév: I Kolozsvár; II-VII Bécs).

Bogdándy István: 1. Kolozsvár, 1890 szept.11; **2.**magyar; **3.**róm.kat.; **4.**Bogdándy Sándor, főbiztos, Nagyenyed (Alsó-Fehér m.); **5.**Nagyenyedi ev.ref. gimn., 1908 jún.24; **6.**Kolozsvári egyetem, 1908/I; **7.**1908-1910 (4 félév); **9.**jövedéki öszt. (1908-tól 400 kor.).

Bogdánffi Miklós: **1.**Zilah (Szilágy m.), ~1855; **2.**magyar; **3.**róm.kat.; **4.**Bogdánffi Gergely, földbirtokos, Zilah; **6.**Bécsi egyetem, 1880/I (1880/II-tól Kolozsvári egyetem, 5 félév); **7.**1880-1883 (6 félév).

Boieriu Valér: **1.**Alsóárpás (Fogaras m.), 1892 okt.6; **2.**román; **3.**gör.kel.; **4.**Boieriu Viktor, földműves, Alsóárpás; **5.**Brassói gör.kel. gimn., 1913; **6.**Kolozsvári egyetem, 1913/I; **7.**1913-1919 (8 félév); **9.**Gozsdu-féle öszt. (1914-től 700 kor.).

Bojáry Ilona: **1.**Kolozsvár, 1899 máj.19; **2.**magyar; **3.**ev.ref.; **4.**Bojáry Sándor (elhalt), Kolozsvár; **5.**Kolozsvári Mariánum róm.kat. leánygimn., 1917 jún.21; **6.**Kolozsvári egyetem, 1917/I; **7.**1917-1919 (4 félév).

Bojor Vazul: **1.**Arodány (Besztercze-Naszód m.), 1891 márc.1; **2.**román; **3.**gör.kat.; **4.**Bojor Gerászim, tanító, Arodány; **5.**Belényesi gör.kat. gimn., 1910 jún.19; **6.**Kolozsvári egyetem, 1910/I; **7.**1910-1915 (10 félév: I-II Kolozsvár; III-X Budapest); **8.**doktori disszertáció Budapesten, 1916 szept.23.

Bojthor Eneász: **1.**Egerház (Szilágy m.), 1899 szept.3; **2.**román; **3.**gör.kat.; **4.**Lengyel János, lelkész, Fesővárca (Szilágy m.); **5.**Nagybányai áll. gimn., 1917; **6.**Kolozsvári egyetem, 1917/pf; **7.**1918-1923 (10 félév); **8.**doktori disszertáció Kolozsváron, 1924 júl.5.

Boldor Vazul: **1.**Magyarnádas (Kolozs m.), 1899 dec.25; **2.**román; **3.**gör.kat.; **4.**Boldor László, közjegyző, Középlak (Kolozs m.); **5.**Kolozsvári piarista róm.kat. gimn., 1917 jún.6; **6.**Kolozsvári egyetem, 1917/I; **7.**1917-1922 (10 félév); **8.**doktori disszertáció Kolozsváron, 1923 jan.27.

Bolesch Rezső: **1.**Brassó (Brassó m.), 1899 aug.2; **2.**német; **3.**ág.ev.; **4.**Bolesch Rezső, városi árvaszéki elnök, Brassó; **5.**Brassói ág.ev. gimn., 1917; **6.**Kolozsvári egyetem, 1918/II; **7.**1919 (1 félév); **9.**Brassó városi öszt. (600 kor.).

Bolits Jenő: **1.**Újpázna (Szerencs m.), 1888 nov.17; **2.**magyar; **3.**róm.kat.; **4.**Bolits László, hajózási állomásfőnök; **6.**Kolozsvári egyetem, 1910/I; **7.**1910/11 (2 félév).

Boltres Waldemar: **1.**Botfalu (Brassó m.), 1878 aug.10; **2.**német; **3.**ág.ev.; **4.**dr.Boltres Frigyes, községi orvos, Prázsmár (Brassó m.); **5.**Brassói ág.ev. gimn., 1899/I; **6.**Kolozsvári egyetem, 1899/I; **7.**1899-1906 (10 félév); **8.**doktori disszertáció Kolozsváron, 1907 dec.21.

Boltresz Ferencz: **1.**Csíkdánfalva (Csík m.), 1899 jan.5; **2.**magyar; **3.**róm.kat.; **4.**Boltresz Ferencz (elhalt), Kolozsvár; **5.**Marosvásárhelyi erd. róm.kat. stat. gimn., 1916 jún.17; **6.**Kolozsvári egyetem, 1916/I; **7.**1916-1919 (4 félév).

Bondora Ignác: **1.**Visszhang (Trencsén m.), 1886 szept.22; **2.**magyar; **3.**róm.kat.; **4.**Bondora Fülöp, bíró, Visszhang; **6.**Budapesti egyetem, 1917/I (1918/I-ban Kolozsvári egyetem, 1 félév).

Borbáth Géza: **1.**Dálnok (Háromszék m.), ~1870; **2.**magyar; **3.**ev.ref.; **4.**Borbáth Pál, lelkész, Csíkszereda; **5.**Székelyudvarhelyi ev.ref. gimn., 1889 jún.25; **6.**Kolozsvári egyetem, 1889/I; **7.**1889-1893 (8 félév).

Borbáth Jenő: **1.**Szenterzsébet (Udvarhely m.), ~1868; **2.**magyar; **3.**ev.ref.; **4.**Borbáth Dániel, ügyvéd, Székelyudvarhely (Udvarhely m.); **5.**Székelyudvarhelyi ev.ref. gimn., 1888 jún.25; **6.**Kolozsvári egyetem, 1888/I; **7.**1888-1893 (10 félév); **8.**doktori disszertáció Kolozsváron, 1900 nov.3.

Borbáth Sámuel: **1.**Dés (Szolnok-Doboka m.), 1870; **2.**magyar; **3.**unit.; **4.**Borbáth Sámuel, áll. közerdei igazgató, Székelykeresztur (Udvarhely m.); **6.**Kolozsvári egyetem, 1888/I; **7.**1888-1892 (8 félév).

Borbély Albert: **1.**Csegez (Torda-Aranyos m.), ~1870; **2.**magyar; **3.**unit.; **4.**Borbély Dániel, földműves, Csegez; **5.**Kolozsvári unit. gimn., 1889 jún.27; **6.**Kolozsvári egyetem, 1889/I; **7.**1889/1890 (2 félév).

Borbély Balázs Lajos: 1. Szászrégen (Maros-Torda m.), 1890 aug.13; **2.**magyar; **3.**róm.kat.; **4.**Borbély Károly, bankpénztárnok, Teke (Kolozs m.); **5.**Marosvásárhelyi ev.ref. gimn., 1909; **6.**Kolozsvári egyetem, 1909/I; **7.**1909-1914 (10 félév).

Borbély Ferencz: 1.Hátszeg (Hunyad m.), 1900 jún.11; **2.**magyar; **3.**ev.ref.; **4.**dr.Borbély Sándor, bíró, Kolozsvár; **5.**Kolozsvári ev.ref. gimn., 1918 jún.4; **6.**Kolozsvári egyetem, 1918/I; **7.**1918/19 (2 félév).

Borbély László: 1. Tiszalök (Szabolcs m.), ~1863; **2.**magyar; **3.**ev.ref.; **4.**Borbély Sámuel, városi főjegyző, Tiszalök; **6.**Budapesti egyetem, 1888/I (1896/7 és 1899/1900 Kolozsvári egyetem, 4 félév); **7.**1888-1900 (Absolutorium Budapesten, 1889); **8.**doktori disszertáció Kolozsváron, 1901 dec.21.

Borbély Mihály: 1. Zsibó (Szilágy m.), 1900 ápr.16; **2.**magyar; **3.**gör.kat.; **4.**Borbély Mihály (elhalt), Kolozsvár; **5.**Kolozsvári piarista róm.kat. gimn., 1917 jún.6; **6.**Kolozsvári egyetem, 1917/I; **7.**1917-1919 (4 félév).

Borbély Sámuel: 1.Dés (Szolnok-Doboka m.), 1870 szept.23; **2.**magyar; **3.**unit.; **4.**Borbély Sámuel, tanító-igazgató, Székelyudvarhely (Udvarhely m.); **5.**Kolozsvári unit. gimn., 1888 jún.28; **6.**Kolozsvári egyetem, 1888/I; **7.**1888-1893 (10 félév); **8.**doktori disszertáció Kolozsváron, 1893 okt.28; **9.**állami öszt. (1892-től, 300 ft.).

Borca Demeter: 1. Apádia (Krassó-Szörény m.), 1883 nov.7; **2.**román; **3.**gör.kel.; **4.**Borca Efta, földműves, Apádia; **5.**Békéscsabai ág.ev. gimn., 1903 jún.28; **6.**Kolozsvári egyetem, 1905/I; **7.**1905-1910 (10 félév: I-II Kolozsvár; III-X Budapest); **8.**doktori disszertáció Budapesten, 1910 dec.3; **9.**Gozsdu-féle öszt. (1906-tól 500 kor.).

Bornemissza József: 1. Torda (Torda-Aranyos m.), 1893 márc.14; **2.**magyar; **3.**ev.ref.; **4.**Bornemissza József (elhalt), tanító, Tordatúr (Torda-Aranyos m.); **5.**Tordai áll. gimn., 1912 jún.15; **6.**Kolozsvári egyetem, 1912/I; **7.**1912-1919 (8 félév).

Bornemissza Tibor: 1. Alsódetrehem (Torda-Aranyos m.), 1896 okt.23; **2.**magyar; **3.**ev.ref.; **4.**Bornemissza Gyula, földbirtokos, Torda (Torda-Aranyos m.); **5.**Kolozsvári ev.ref. gimn., 1914 jún.28; **6.**Kolozsvári egyetem, 1914/I; **7.**1914-1924 (10 félév); **8.**doktori disszertáció Kolozsváron, 1925 dec.5.

Boros István: 1. Szamosújvár (Szolnok-Doboka m.), 1898 márc.7; **2.**román; **3.**gör.kat.; **4.**Boros Vidor, esperes, Szamosújvár; **5.**Szamosújvári áll. gimn., 1917 aug.19; **6.**Kolozsvári egyetem, 1917/pf; **7.**1918 (2 félév).

Boros Kálmán: 1. ~1850; **2.**magyar; **4.**Boros Pál, földbirtokos; **6.**Budapesti egyetem (1875/I-től Kolozsvári egyetem, 2 félév).

Borosy Mihály József: 1. Debrecen (Hajdú m.), 1888 nov.22; **2.**magyar; **3.**róm.kat.; **4.**Borosy Gyula (elhalt), kereskedő, Debrecen; **5.**Debreceni piarista róm.kat. gimn., 1908 jún.13; **6.**Kolozsvári egyetem, 1908/I; **7.**1908-1913 (10 félév: I-VI és IX-X Kolozsvár; VII-VIII Budapest); **8.**doktori disszertáció Kolozsváron, 1914 szept.19.

Borsai Imre: 1. Arad (Arad m.), 1899 márc.12; **2.**magyar; **3.**izr.; **4.**dr.Borsai Áron, járásorvos, Bánffyhunyad (Kolozs m.); **5.**Kolozsvári unit. gimn., 1917; **6.**Kolozsvári egyetem, 1918/I; **7.**1918-1920 (3 félév).

Borsai Sándor: 1. Iván-Csiflik (Rumelia, Törökország), ~1861; **2.**magyar; **3.**ev.ref.; **4.**Borsai Sándor, szolgabírói írnok, Bátó (Hunyad m.); **5.**Kolozsvári ev.ref. gimn., 1880 jún.30.; **6.**Kolozsvári egyetem, 1880/I; **7.**1880-1882 (4 félév).

Borsos Imre: 1. Csongrád (Csongrád m.), 1883 dec.3; **2.**magyar; **3.**ev.ref.; **4.**dr.Borsos János, községi orvos, Csongrád [1905-től Hainrich János, Félegyháza]; **5.**Szentesi

áll. gimn., 1901 jún.14; **6.**Kolozsvári egyetem, 1901/I; **7.**1901-1906 (10 félév); **8.**doktori disszertáció Kolozsváron, 1907 jan.26.

Borsos László: 1. Szatmárnémeti (Szatmár m.), 1894 nov.15; **2.**magyar; **3.**ev.ref.; **4.**Borsos Benő (elhalt), tanár (főgimnáziumi igazgató), Szatmárnémeti; **5.**Szatmárnémeti ev.ref. gimn., 1912; **6.**Kolozsvári egyetem, 1912/I; **7.**1912-1914 (4 félév).

Borsos Zoltán: 1. Torda (Torda-Aranyos m.), 1895 nov.2; **2.**magyar; **3.**ev.ref.; **4.**Tanka Sándor, állategészségügyi felügyelő, Kolozsvár; **5.**Kolozsvári ev.ref. gimn., 1913 jún.27; **6.**Kolozsvári egyetem, 1913/I; **7.**1913-1919 (8 félév); **9.**katonaorvosi öszt. (1917-től 1200 kor.).

Borvanyai László: 1. ~1810; **2.**magyar; **3.**ev.ref.; **4.**Borvanyai Pál, német uradalmi felügyelő; **5.**Nagyenyedi ev.ref. gimn., 1830; **6.**Kolozsvári egyetem, 1872/I; **7.**1872/3 (1 félév, rendkívüli).

Borza János: 1. Szászváros (Hunyad m.), 1891 aug.16; **2.**magyar; **3.**ev.ref.; **4.**Borza Ferencz, iparos, Szászváros; **5.**Szászvárosi ev.ref. gimn., 1911 jún.21; **6.**Kolozsvári egyetem, 1911/I; **7.**1911-1914 (6 félév); **9.**katonaorvosi öszt. (1912/3-ban 480 kor.; 1913/4-ben 720 kor.).

Borza Jenő: 1.Tövis (Alsó-Fehér m.), 1884 nov.23; **2.**magyar; **3.**ev.ref.; **4.**Borza Jenő, kisbirtokos, Tövis; **5.**Szamosújvári áll. gimn., 1904 jún.25; **6.**Budapesti egyetem, 1904/I (1904/II-től Kolozsvári egyetem, 9 félév); **7.**1904-1909 (10 félév).

Bosin Endre: 1. Apáca (Brassó m.), 1893 máj.15; **2.**magyar; **3.**róm.kat.; **4.**Bosin András, építkezési vállalkozó, Brassó; **5.**Brassói erd. róm.kat. stat. gimn., 1911 jún.20; **6.**Kolozsvári egyetem, 1911/I; **7.**1911-1919 (6 félév).

Boskovics Henrik: 1. Kolozsvár, 1890 dec.1; **2.**magyar; **3.**izr.; **4.**Boskovics József, nagykereskedő, Kolozsvár; **5.**Kolozsvári unit. gimn., 1908 jún.14; **6.**Kolozsvári egyetem, 1908/I; **7.**1908-1913 (10 félév: I-IV és VII-X Kolozsvár; V-VI Berlin); **8.**doktori disszertáció Kolozsváron, 1913 szept.27.

Bota Kornél: 1. Brébfalva (Szolnok-Doboka m.), 1888 jan.18; **2.**román; **3.**gör.kat.; **4.**Bota János, földbirtokos, Brébfalva; **5.**Nagybányai áll. gimn., 1907 jún.13; **6.**Kolozsvári egyetem, 1908/I; **7.**1908-1913 (10 félév); **8.**doktori disszertáció Kolozsváron, 1920 ápr.3.

Bota Oliver: 1. Bucsonfalva (Szatmár m.), 1898 ápr.17; **2.**román; **3.**gör.kat.; **4.**Bota Gyula, lelkész, Kővárremete (Szatmár m.); **6.**Budapesti egyetem, 1916/I (1918/II-tól Kolozsvári egyetem, 5 félév); **7.**1916-1921 (10 félév); **8.**doktori disszertáció Kolozsváron, 1922 dec.9.

Botei Aurél: 1. Balázsfalva (Alsó-Fehér m.), 1886 okt.11; **2.**román; **3.**gör.kat.; **4.**Botei Tirion, kovácsmester, Balázsfalva; **5.**Balázsfalvi gör.kat. gimn., 1904 jún.30; **6.**Kolozsvári egyetem, 1904/I; **7.**1904-1910 (10 félév); **8.**doktori disszertáció Budapesten, 1910 dec.10; **9.**katonaorvosi öszt. (1904-től, 480 kor.; 1908-tól, 720 kor.).

Both Ernő: 1. Zabola (Háromszék m.), 1900 aug.24; **2.**magyar; **3.**róm.kat.; **4.**Both György, jegyző, Kolozsvár; **5.**Kolozsvári piarista róm.kat. gimn., 1918; **6.**Kolozsvári egyetem, 1918/I; **7.**1918/19 (2 félév).

Both János: 1. Nagymagyar (Pozsony m.), 1889 jún.18; **2.**magyar; **3.**róm.kat.; **4.**Both János, földbirtokos, Nagymagyar; **5.**Lugosi áll. gimn., 1909 jún.6; **6.**Kolozsvári egyetem, 1909/I; **7.**1909-1912 (5 félév).

Both Jolán: 1. Zabola (Háromszék m.), 1898 márc.3; **2.**magyar; **3.**róm.kat.; **4.**Both György, törvényszéki jegyző, Kolozsvár; **5.**Kolozsvári Mariánum róm.kat. leány-gimn., 1917 jún.21; **6.**Kolozsvári egyetem, 1917/I; **7.**1917-1919 (4 félév).

Both Lajos Sándor: 1. Nyárádgálfalva (Maros-Torda m.), 1897 aug.25; **2.**magyar; **3.**ev.ref.; **4.**Both György, ispán, (Arad m.); **5.**Zilahi ev.ref. gimn. 1917; **6.**Kolozsvári egyetem, 1917/I; **7.**1917/18 (2 félév).

Botta József: 1. Egerbegy (Torda m.), ~1854; **2.**román; **3.**gör.kat.; **4.**Botta Gergely (elhalt), alkapitány (gyám: Petrasz János, ügyvéd, Kolozsvár); **5.**Kolozsvári piarista róm.kat. gimn.; **6.**Kolozsvári egyetem, 1875/I; **7.**1875-1877 (4 félév); **9.**Naszódi öszt. (1875/I-től, 200 ft.).

Bottyán Imre: 1.Lázári (Szatmár m.), 1900 nov.3; **2.**magyar; **3.**ev.ref.; **4.**Bottyán Pál, lelkész, Belényes (Bihar m.); **5.**Belényesi gör.kat. gimn., 1917; **6.**Kolozsvári egyetem, 1917/I; **7.**1917/18 (2 félév).

Bournáz János: 1. Kolozsvár, 1895 nov.3; **2.**magyar; **3.**róm.kat.; **4.**Bournáz János, tanár, Kolozsvár; **5.**Kolozsvári piarista róm.kat. gimn., 1913 jún.16; **6.**Kolozsvári egyetem, 1913/I; **7.**1913-1919 (10 félév).

Bozák Aurél Pompei: 1. Mezőszombattelke (Kolozs m.), 1896 dec.4; **2.**magyar; **3.**gör.kat.; **4.**Bozák János (elhalt; anya: Virginia), lelkész, Mezőszombattelke; **5.**Balázsfalvi gör.kat. gimn., 1914 jún.; **6.**Kolozsvári egyetem, 1914/I; **7.**1914-1920 (6 félév).

Bozák János: 1.Mócs (Kolozs m.), 1874 júl.10; **2.**román; **3.**gör.kat; **4.**Bozák Jeromos, birtokos, Budatelke (Kolozs m.); **5.**Belényesi gör.kat. gimn., 1893 jún.30; **6.**Kolozsvári egyetem, 1893/I; **7.**1893-1898 (10 félév); **8.**doktori disszertáció Kolozsváron, 1902 márc.22.

Böckel Béla: 1. Kolozsvár, ~1861; **2.**magyar; **3.**róm.kat.;**4.**Böckel Károly, esztergályos, Kolozsvár; **5.**Kolozsvári piarista róm.kat. gimn., 1880 jún.3; **6.**Kolozsvári egyetem, 1880/I; **7.**1880-1885 (10 félév); **9.**állami öszt. (1884-től, 97 ft.64 kor.).

Böckel Sámuel: 1. Kolozsvár, 1862 nov.19; **2.**magyar; **3.**róm.kat.; **4.**Böckel Károly, esztergályos, Kolozsvár; **5.**Kolozsvári unit. gimn., 1882 szept.5; **6.**Kolozsvári egyetem, 1904/II; **7.**1905 (1 félév).

Böhm Gyula: 1.Hátszeg (Hunyad m.), 1885 febr.9; **2.**magyar; **3.**róm.kat.; **4.**Böhm János (elhalt), hivatali telekkönyvvezető, Bánffyhunyad (Kolozs m.); **5.**Kolozsvári unit. gimn., 1903 jún.30; **6.**Kolozsvári egyetem, 1911/I; **7.**1911-1919 (7 félév).

Böhm Jenő: 1. Brád (Hunyad m.), 1892 ápr.17; **2.**magyar; **3.**izr.; **4.**dr.Böhm Vilmos, bányaorvos, Brád; **5.**Békéscsabai ág.ev. gimn., 1909 jún.2; **6.**Kolozsvári egyetem, 1909/I; **7.**1909-1911 (4 félév).

Böhm Teofil János: 1. Budapest, 1889 ápr.10; **2.**magyar; **3.**ág.ev.; **4.**Böhm Károly, egyetemi tanár, Kolozsvár; **5.**Kolozsvári ev.ref. gimn., 1907 jún.29; **6.**Kolozsvári egyetem, 1907/I; **7.**1907-1912 (10 félév); **8.**doktori disszertáció Kolozsváron, 1912 szept.28.

Böhm Wilmos: 1. ~1859; **2.**magyar; **3.**izr.; **6.**(1884/I-től Kolozsvári egyetem, 4 félév); **7.**(?)-1886; **8.**doktori disszertáció Kolozsváron, 1887 ápr.23.

Bölcsházy Béla: 1. Ilolsva (Gömör m.), 1867; **2.**magyar; **3.**ág.ev.; **4.**dr.Bölcsházy Béla, ezredorvos, Ilolsva; **5.**Rozsnyói ág.ev. gimn., 1885 jún.27; **6.**Kolozsvári egyetem, 1885/I; **7.**1885-1892 (12 félév: I-IV és IX-XII Kolozsvár; V-VIII Budapest); **8.**doktori disszertáció Kolozsváron, 1893 máj.27; **9.**katonaorvosi öszt. (1891-től 500 ft.).

Böszörmény Károly: 6.1876/7-ben Kolozsvári egyetem, 2 félév.

Böszörményi Lajos: 1.Kötegyán (Bihar m.), 1887 jún.21; **2.**magyar; **3.**ev.ref.; **4.**Böszörményi Lajos, lelkész, Nagyszalonta (Bihar m.); **5.**Brassói erd. róm.kat. stat. gimn., 1905 jún.20; **6.**Kolozsvári egyetem, 1905/I; **7.**1905-1910 (10 félév); **8.**doktori disszertáció Kolozsváron, 1910 dec.3; **9.**katonaorvosi öszt. (1906-tól, 480 kor; 1909/10-ben, 1008 kor.).

Brán György: 1. Mezőbánya (Szilágy m.), 1897 dec.19; **2.**román; **3.**gör.kat.; **4.**Brán Emil, esperes, Dragomérfalva (Máramaros m.); **5.**Balázsfalvi gör.kat. gimn., 1916 jún.23; **6.**Kolozsvári egyetem, 1917/I; **7.**1917-1923 (10 félév: I-II és IV-X Kolozsvár; III Budapest); **8.**doktori disszertáció Kolozsváron, 1924 máj.17.

Brandiéu Szilvius: 1. Fugad (Alsó-Fehér m.), 1881 dec.1; **2.**román; **3.**gör.kat.; **4.**Brandiéu János, lelkész, Fugad; **5.**Naszódi gör.kat. gimn., 1900 jún.14; **6.**Kolozsvári egyetem, 1900/I; **7.**1900-1905 (11 félév); **8.**doktori disszertáció Kolozsváron, 1906 dec.22; **9.**katonaorvosi öszt. (1901-től, 480 kor., 1903-tól, 720 kor., 1905-1906/I-ban, 1008 kor.).

Brandsch Frigyes: 1. Nagyszeben (Szeben m.), 1891 febr.14; **2.**német; **3.**ág.ev.; **4.**Brandsch Károly, lelkész, Vurpód (Szeben m.); **5.**Medgyesi ág.ev. gimn., 1910 jún.28; **6.**Kolozsvári egyetem, 1910/I; **7.**1910-1921 (10 félév); **8.**doktori disszertáció Kolozsváron, 1921 jún.4.

Brandt Győző: 1.Dés (Szolnok-Doboka m.), 1885 febr.11; **2.**magyar; **3.**ág.ev.; **4.**Brandt Viktor, földbirtokos, Zsibó (Szilágy m.); **5.**Székelyudvarhelyi ev.ref. gimn., 1903 jún.5 (és latin Erzsébetvárosi áll. gimn., 1903 jún.17); **6.**Kolozsvári egyetem, 1903/I; **7.**1903-1906 (6 félév).

Bratter Imre: 1. Debrecen (Hajdú m.), ~1849; **2.**magyar; **3.**róm.kat; **4.**Mezey István, ügyvéd, Debrecen; **6.**1874/II-ben Kolozsvári egyetem, 1 félév.

Braun Géza: 1. Gyöngyös (Heves m.), 1891 szept.22; **2.**magyar; **3.**izr.; **4.**Braun Samu (elhalt; anya szül. Szász Ilka), Kassa (Abaúj-Torna m.); **5.**Rimaszombati protest. gimn., 1910 jún.25; **6.**Kolozsvári egyetem, 1912/I; **7.**1912/13 (2 félév).

Braun Károly: 1. Temesvár (Temes m.), 1894 máj.12; **2.**magyar; **3.**izr.; **4.**dr.Braun Zsigmond, ügyvéd, Temesvár; **5.**Temesvári áll. gimn., 1911 jún.9; **6.**Kolozsvári egyetem, 1911/I; **7.**1911-1918/pf (10 félév); **9.**katonaorvosi öszt. (1912/3-ban 480 kor.; 1913/4-ben 720 kor.).

Braun Lázár: 1. Luczháza (Szolnok-Doboka m.), 1897 dec.22; **2.**magyar; **3.**izr.; **4.**Braun Ignácz, kereskedő, Luczháza; **5.**Nagybányai áll. gimn., 1916; **6.**Kolozsvári egyetem, 1918/I; **7.**1918-1923 (10 félév); **8.**doktori disszertáció Kolozsváron, 1924 nov.29.

Braun Miksa: 1. Magyarremete (Bihar m.), 1894 ápr.1; **2.**magyar; **3.**izr.; **4.**Braun Mór, kereskedő, Nagyvárad (Bihar m.); **5.**Nagyváradi premontrei róm.kat. gimn., 1911 szept.9; **6.**Kolozsvári egyetem, 1911/I; **7.**1911-1914 (6 félév).

Braun Rudolf: 1. Segesvár (Nagy-Küküllő m.), 1895 jún.7; **2.**német; **3.**ág.ev.; **4.**Braun Rudolf, takács, Segesvár; **5.**Segesvári ág.ev. gimn., 1913 jún.21; **6.**Kolozsvári egyetem, 1913/I; **7.**1913-1920 (8 félév: I-II és V-VIII Kolozsvár; III-IV Budapest).

Braun Samu: 1. Nagydobra (Zemplén m.), 1893 febr.6; **2.**magyar; **3.**izr.; **6.**1917/pf-től Kolozsvári egyetem, 3 félév; **7.**1913-1922 (10 félév); **8.**doktori disszertáció Kolozsváron, 1922 júl.5.

Braunstein Gábor: 1. Homok (Bereg m.), 1886 jan.16; **2.**magyar; **3.**izr.; **4.**Braunstein Israel, gazdálkodó, Hete (Bereg m.) [1906-tól Beregszász]; **5.**Beregszászi áll. gimn., 1903 jún.27; **6.**Kolozsvári egyetem, 1903/I; **7.**1903-1908 (10 félév: I-IV és VII-X Kolozsvár; V-VI Berlin és Freiburg); **8.**doktori disszertáció Kolozsváron, 1908 okt.17.

Breckner Ármin: 1. Szentágota (Nagy-Küküllő m.), 1892 jan.13; **2.**német; **3.**ág.ev.; **4.**Breckner János, földbirtokos, Szentágota; **5.**Nagyszebeni ág.ev. gimn., 1911 jún.17; **6.**Kolozsvári egyetem, 1911/I; **7.**1911-1913 (5 félév).

Brenkmann Dániel: 1.Óverbász (Bács-Bodrog m.), 1886 júl.25; **2.**német; **3.**ág.ev.; **4.**Brenkmann Dániel, földművelő, Óverbász; **5.**Kiskunhalasi ev.ref. gimn., 1906

jún.30 (és Kecskeméti ev.ref. gimn., 1906 dec.13); **6.**Kolozsvári egyetem, 1906/II; **7.**1907-1914 (10 félév); **8.**doktori disszertáció Kolozsváron, 1915 márc.27.

Brenner Anton István: 1. Medgyesbodzás (Arad m.), 1895 aug.6; **2.**magyar; **3.**róm.kat.; **4.**Brenner József, tanító, Arad; **5.**Nagyváradi premontrei róm.kat. gimn., 1914 szept.10; **6.**Kolozsvári egyetem, 1914/I; **7.**1914/15 (2 félév).

Brenner Jenő: 1. Zenta (Bács-Bodrog m.); **6.**Budapesti egyetem (1917/pf-ben Kolozsvári egyetem, 1 félév).

Brennerberg Ferencz: 1. Brassó (Brassó m.); **2.**német; **3.**ág.ev.; **4.**Brennerberg Ferencz, főkapitány, Brassó; **5.**Kolozsvári unit. gimn., 1878 szept.9; **6.**Kolozsvári egyetem, 1878/I; **7.**1878/9 (2 félév).

Bresztowszky Emil: 1. Besztercze (Besztercze-Naszód m.), 1894 ápr.2; **2.**német; **3.**ág.ev.; **4.**Bresztowszky Károly, utazó, Nagyenyed (Alsó-Fehér m.); **5.**Segesvári ág.ev. gimn., 1912 jún.22; **6.**Kolozsvári egyetem, 1912/I; **7.**1912-1920 (10 félév); **8.**doktori disszertáció Kolozsváron, 1920 máj.8.

Brezsny Emil: 1. Kisutczaújhely (Trencsén m.), 1889 márc.26; **2.**tót; **3.**róm.kat.; **4.**Brezsny Pál, földbirtokos, Kisutczaújhely; **5.**Székesfehérvári ciszterci róm.kat. gimn., 1908 szept.10; **6.**Budapesti egyetem, 1908/I (1911/I-től Kolozsvári egyetem, 4 félév); **7.**1908-1913 (10 félév); **8.**doktori disszertáció Kolozsváron, 1913 nov.8.

Brote Miklós: 1. Resinár (Szeben m.), 1895 dec.28; **2.**román; **3.**gör.kel.; **4.**Brote Péter, kisbirtokos, Resinár; **5.**Brassói gör.kel. gimn., 1915; **6.**Kolozsvári egyetem, 1915/I; **7.**1915/16 (2 félév).

Bruck Gusztáv: 1.Bárzabánya (Hunyad m.), 1898 aug.5; **2.**magyar; **3.**róm.kat.; **4.**Bruck Gusztáv, bányafőnök, Kolozsvár; **5.**Székelyudvarhelyi erd. róm.kat. stat. gimn., 1916 jún.; **6.**Kolozsvári egyetem, 1917/I; **7.**1917/18 (2 félév).

Brunner Henrik: 1. Kolozsvár, 1892 márc.19; **2.**magyar; **3.**izr.; **4.**Brunner Samu, kereskedő, Kolozsvár; **5.**Budai kir. egyetemi főgimn., 1909 dec.11; **6.**Budapesti egyetem, 1909/II (1912/II-től Kolozsvári egyetem, 3 félév); **7.**1910-1915 (10 félév); **8.**doktori disszertáció Kolozsváron, 1915 febr.27.

Brunner Mendel: 1. Kolozsvár, 1898 ápr.1; **2.**magyar; **3.**izr.; **4.**Brunner Jakab, földbirtokos, Magyarzsombor (Kolozs m.); **5.**Pozsonyi ág.ev. gimn., 1916 jún.7; **6.**Kolozsvári egyetem, 1916/I; **7.**1916-1919 (6 félév).

Bruszt Gyula: 1.Bánffyhunyad (Kolozs m.), 1853 máj. 1; **2.**magyar; **3.**róm.kat.; **4.**Bruszt Károly, törvényszéki hivatalnok, Bánffyhunyad; **5.**Kolozsvári piarista róm.kat. gimn., 1873; **6.**Kolozsvári egyetem, 1873/I; **7.**1873-1875 (4 félév).

Brückner Elek: 1. Nagyvárad (Bihar m.), 1899 okt.29; **2.**magyar; **3.**izr.; **4.**Brückner Lajos, cipőkereskedő, Nagyvárad; **5.**Nagyváradi premontrei gimn., 1917; **6.**Kolozsvári egyetem, 1918/I; **7.**1918/9 (1 félév).

Brüll Vilmos: 1. Tasnád (Szilágy m.), 1867; **2.**magyar; **3.**izr.; **4.**Brüll Salamon, kereskedő, Szilágysomlyó (Szilágy m.); **5.**Kecskeméti ev.ref. gimn.; **6.**Kolozsvári egyetem, 1886/I; **7.**1886-1888 (4 félév).

Bucur János: 1. Laczkod (Kis-Küküllő m.), ~1866; **2.**román; **3.**gör.kat.; **4.**Bucur György; **5.**Balázsfalvi gör.kat. gimn., 1885 jún.12; **6.**Kolozsvári egyetem, 1886/I; **7.**1886/7 (2 félév).

Bucur János: 1. Szakadát (Szeben m.), 1875 aug.3; **2.**román; **3.**gör.kat.; **4.**Bucur János, földművelő, Szakadát; **5.**Nagyszebeni áll. gimn., 1895 jún.8; **6.**Kolozsvári egyetem, 1895/I; **7.**1895-1901 (12 félév: I-IV Kolozsvár; V-XII Budapest); **8.**doktori disszertáció Budapesten, 1900 szept.18; **9.**Gozsdu-féle öszt. (1895/6-ban, 200 ft.; 1896/7-ben, 250 ft.).

Buda Béla: 1. Vajdahunyad (Hunyad m.), 1895 ápr.21; **2.**magyar; **3.**ev.ref.; **4.**Buda Béla, földbirtokos, Vajdahunyad; **5.**Budapesti áll. gimn., 1914 jún.; **6.**Kolozsvári egyetem, 1914/I; **7.**1914-1919 (2 félév).

Budai István: 1.Hódmezővásárhely (Csongrád m.), 1889 nov.21; **2.**magyar; **3.**ev.ref.; **4.**Budai Bálint, tanító, Köröstarcsa; **5.**Hódmezővásárhelyi ev.ref. gimn., 1908 jún.25; **6.**Kolozsvári egyetem, 1908/I; **7.**1908-1911 (6 félév).

Bude Traján: 1. Zernest (Fogaras m.), 1889 máj.10; **2.**román; **3.**gör.kel.; **4.**Bude Bertalan, tanító, Zernest; **5.**Brassói gör.kel. gimn., 1909 jún.26; **6.**Kolozsvári egyetem, 1909/I; **7.**1909-1914 (10 félév: I-VII és IX-X Kolozsvár; VIII Bécs); **8.**doktori disszertáció Kolozsváron, 1914 aug.23; **9.**Gozsdu-féle öszt. (1913/14-ben 500 kor.).

Budiu György Pál: 1. Brassó (Brassó m.), 1885 júl.14; **2.**román; **3.**gör.kel.; **4.**Budiu Pál, tanár, Brassó; **5.**Brassói erd. róm.kat. stat. gimn., 1906 jún.10; **6.**Kolozsvári egyetem, 1908/I; **7.**1908-1913 (10 félév); **8.**doktori disszertáció Kolozsváron, 1914 jún.14.

Bulicrea Aurél: 1. Alsóporumbák (Fogaras m.), 1892 ápr.24; **2.**román; **3.**gör.kat.; **4.**Bulicrea Demetriu (elhalt), földműves, Alsóporumbák; **5.**Balázsfalvi gör.kat. gimn., 1912 jún.9; **6.**Kolozsvári egyetem, 1912/I; **7.**1912-1920 (10 félév); **8.**doktori disszertáció Kolozsváron, 1921 jún.25.

Bulyovszky Pál: 1. Beszterczebánya (Zólyom m.), 1888 jún.29; **2.**magyar; **3.**róm.kat.; **4.**Bulyovszky Sándor, tanár, Munkács (Bereg m.); **5.**Munkácsi áll. gimn., 1906 jún.9; **6.**Kolozsvári egyetem, 1906/I; **7.**1906-1910 (6 félév).

Bunea Jenő: 1.Vád (Fogaras m.), 1892 márc.3; **2.**román; **3.**gör.kat.; **4.**Bunea János, lelkész, Vád; **5.**Balázsfalvi gör.kat. gimn., 1910; **6.**Kolozsvári egyetem, 1910/I; **7.**1910-1918/pf (10 félév); **8.**doktori disszertáció Budapesten, 1919 okt.23.

Burger Dávid: 1.Sárospatak (Zemplén m.), ~1859; **2.**magyar; **3.**izr.; **6.**Budapesti egyetem (1885/I-től Kolozsvári egyetem, 2 félév).

Burger Erzsébet: 1. Kolozsvár, 1897 márc.22; **2.**magyar; **3.**izr.; **4.**Burger Frigyes, gyógyszerész, Kolozsvár; **5.**Kolozsvári unit. gimn., 1915 jún.10; **6.**Kolozsvári egyetem, 1915/I; **7.**1915-1920 (10 félév); **8.**doktori disszertáció Kolozsváron, 1921 jún.29.

Burger Sámuel: 1.Sárospatak (Zemplén m.), ~1860; **2.**magyar; **3.**izr.; **4.** Burger Ábrahám, földbirtokos, Sárospatak; **6.**Budapesti egyetem (1879/I-től Kolozsvári egyetem, 4 félév); **7.**(?)-1884.

Burián Gyula: 1. Nagyszombat (Pozsony m.), 1874 júl.31; **2.**magyar; **3.**róm.kat.; **4.**Burián Pál, táblai bíró, Temesvár (Temes m.); **6.**1892/3-ban Kolozsvári egyetem, 2 félév.

Burnáz Imre: 1. Erzsébetváros (Kis-Küküllő m.), 1880 márc.7; **2.**magyar; **3.**róm.kat.; **4.**dr.Lukácsffy István, ügyvéd (közjegyzőhelyettes), Székelyudvarhely (Udvarhely m.); **5.**Székelyudvarhelyi erd. róm.kat. stat. gimn., 1898 jún.3; **6.**Kolozsvári egyetem, 1898/I; **7.**1898-1903 (10 félév); **8.**doktori disszertáció Kolozsváron, 1905 dec.16.

Burtik Andor: 1. Szeged (Csongrád m.), 1886 nov.29; **2.**magyar; **3.**róm.kat.; **4.**dr.Burtik Győző, orvos, Ada (Bács-Bodrog m.); **5.**Mezőtúri ev.ref. gimn., 1905 jún.20; **6.**Kolozsvári egyetem, 1906/I; **7.**1906-1911 (10 félév); **8.**doktori disszertáció Kolozsváron, 1912 jan.20.

Busitia Sándor: 1.Zálha (Szolnok-Doboka m.), 1891 szept.11; **2.**román; **3.**gör.kat.; **4.**Busitia István, lelkész, Csicsómihályfalva (Szolnok-Doboka m.); **5.**Beszterczei ág.ev. gimn., 1910 jún.28; **6.**Kolozsvári egyetem, 1911/II; **7.**1912-1922 (10 félév: I és III-IV Kolozsvár; II Bécs); **8.**doktori disszertáció Kolozsváron, 1922 júl.5.

Buteán Miklós: 1. Belényes (Bihar m.), 1886 dec.17; **2.**román; **3.**gör.kat.; **4.**Buteán János, főgimnáziumi igazgató, Belényes; **5.**Belényesi gör.kat. gimn., 1903;

6.Kolozsvári egyetem, 1903/I; **7.**1903-1908 (10 félév: I-III Kolozsvár; IV Bécs; V-VI és IX-X Budapest; VII-VIII Graz); **8.**doktori disszertáció Budapesten, 1908 nov.28; **9.**katonaorvosi öszt. (1903-tól, 480 kor.).

Butorka Márk: 1. Deliblat (Temes m.), 1866 márc.29; **2.**szerb; **3.**gör.kat.; **4.**Butorka Athanáz, földművelő, Deliblat; **5.**Pancsovai áll. gimn., 1884 jún.23 (és latin nyelvből 1885); **6.**Kolozsvári egyetem, 1884/I; **7.**1884-1886 (4 félév).

Butt János: 1. Prázsmár (Brassó m.), 1899 jan.26; **2.**német; **3.**ág.ev.; **4.**Butt János, Prázsmár; **6.**Kolozsvári egyetem, 1918/I; **7.**1918/19 (2 félév).

Butta Tivadar: 1. Sajómagyaros (Szolnok-Doboka m.), 1896 jan.4; **2.**román; **3.**gör.kat.; **4.**Butta Endre, földbirtokos, Sajómagyaros; **5.**Naszódi gör.kat. gimn., 1915 márc.27; **6.**Kolozsvári egyetem, 1918/I; **7.**1918/19 (2 félév).

Búzás Márton: 1. Csíkszentmihály (Csík m.), 1899 okt.13; **2.**magyar; **3.**róm.kat.; **4.**Búzás János, tanító, Csíktapolca (Csík m.); **5.**Kolozsvári piarista róm.kat. gimn., 1917 ápr.14; **6.**Kolozsvári egyetem, 1918/II; **7.**1919-1926 (10 félév); **8.**doktori disszertáció Kolozsváron, 1928 jún.9.

Buzetzkó Miklós: 1. Kolozsvár, 1898 ápr.14; **2.**magyar; **3.**róm.kat.; **4.**Buzetzkó Miklós, kereskedő, Kolozsvár; **5.**Kolozsvári róm.kat. gimn., 1916; **6.**Kolozsvári egyetem, 1917/pf; **7.**1918-1919 (3 félév).

Buzinkay Péter: 1. Gonkapapi (Bereg m.), 1895 jan.5; **2.**magyar; **3.**ev.ref.; **4.**Buzinkay László, tiszttartó, Csicsér (Arad m.); **5.**Kolozsvári ev.ref. gimn., 1913; **6.**Kolozsvári egyetem, 1913/I; **7.**1913-1915 (4 félév).

Büchler Dezső: 1. Topolya (Bács-Bodrog m.), 1885 dec.22; **2.**magyar; **3.**izr.; **4.**Büchler Adolf, magánhivatalnok, Kolozsvár; **5.**Kolozsvári ev.ref. gimn., 1903 jún.27; **6.**Kolozsvári egyetem, 1903/I; **7.**1903-1908 (10 félév: I-IV és VII-X Kolozsvár; V-VI Berlin); **8.**doktori disszertáció Kolozsváron, 1908 dec.23.

Büchler Mór: 1. Szarvas (Békés m.), ~1855; **2.**magyar; **3.**izr.; **4.**Büchler Sámuel, kereskedő, Szarvas; **5.**Szarvasi ág.ev. gimn., 1873; **6.**Kolozsvári egyetem, 1873/I; **7.**1873- 1878 (10 félév); **9.**állami öszt. (1876-tól 300 ft).

Bükk Géza: 1. Debrecen (Hajdú m.), ~1852; **2.**magyar; **3.**ev.ref.; **4.**Bükk László, magánzó, Budapest; **5.**Debreceni ev.ref. gimn., 1870 júl.26; **6.**Kolozsvári egyetem, 1878/I; **7.**1878-1883 (10 félév).

Bülgözdy Angéla: 1. Kolozsvár, 1899 dec.15; **2.**magyar; **3.**róm.kat.; **4.**Bülgözdy József, MÁV-géplakatos, Kolozsvár; **5.**Kolozsvári Mariánum róm.kat. leánygimn., 1918 jún.12; **6.**Kolozsvári egyetem, 1917/I; **7.**1917-1919 (4 félév).

Bürger Géza: 1. Csákova (Temes m.), 1887 jún.19; **2.**magyar; **3.**izr.; **4.**Bürger Ármin, orvos, Lugos (Krassó-Szörény m.); **6.**Budapesti egyetem, 1906/I (1906/II-ban Kolozsvári egyetem, 1 félév); **7.**1906/7 (2 félév).

Caliman Miklós: 1. Hortobágyfalva (Szeben m.), 1886 nov.20; **2.**román; **3.**gör.kel.; **4.**Caliman Miklós, kisbirtokos, Hortobágyfalva; **5.**Brassói gör.kel. gimn., 1907 júl.3; **6.**Kolozsvári egyetem, 1907/I; **7.**1907-1912 (10 félév: I-VI Kolozsvár; VII és IX-X Budapest; VIII Bécs); **8.**doktori disszertáció Budapesten, 1913 febr.15; **9.**Gozsdu-féle öszt. (1908-tól 600 kor.).

Caluser János: 1. Száltelek (Maros-Torda m.), 1895 ápr.8; **2.**román; **3.**gör.kat.; **4.**Caluser Tivadar, magánzó, Marosvásárhely (Maros-Torda m.); **6.**Kolozsvári egyetem, 1917/I; **7.**1917-1923 (10 félév); **8.**doktori disszertáció Kolozsváron, 1928 nov.10.

Câmpian Vazul: 1. Magyarpalatka (Kolozs m.), 1887 febr.22; **2.**román; **3.**gör.kat.; **4.**Câmpian István, földműves, Magyarpalatka; **5.**Balázsfalvi gör.kat. gimn., 1907 jún.12; **6.**Kolozsvári egyetem, 1907/I; **7.**1907/8 (2 félév).

Candale Valér: 1. Borgó-Beszterce (Beszterce-Naszód m.), 1888 aug.18; **2.**román; **3.**gör.kat.; **4.**Candale Mária, esperes, Borgó-Beszterce; **5.**Naszódi gör.kat. gimn., 1907 jún.30; **6.**Kolozsvári egyetem, 1907/I; **7.**1907-1909 (4 félév).

Cândea Aurél Mihály: 1. Nagyszeben (Szeben m.), 1884 okt.9; **2.**román; **3.**gör.kel.; **4.**Cândea János, esperes, Telek (Bihar m.); **5.**Nagyszebeni ág.ev. gimn., 1902 jún.26; **6.**Kolozsvári egyetem, 1902/I; **7.**1902-1907 (10 félév); **8.**doktori disszertáció Budapesten, 1907 dec.23; **9.**Gozsdu-féle öszt. (1902-től, 600 kor.).

Caprioara Miklós: 1. Barczarozsnyó (Brassó m.), 1896 dec.10; **2.**román; **3.**gör.kel.; **4.**Caprioara Miklós, kisbirtokos, Barczarozsnyó; **5.**Brassói gör.kel. gimn., 1916; **6.**Kolozsvári egyetem, 1917/pf; **7.**1918 (1 félév).

Carádi Antal Kálmán: 1. ~1842; **2.**magyar; **3.**ev.ref.; **4.**Carádi József, iparos; **5.** Temesvári piarista gimn.; **6.**1872/3-ban Kolozsvári egyetem, 1 félév.

Cenariu Szevér: 1. Nagyszeben (Szeben m.), 1891 jún.15; **2.**román; **3.**gör.kat.; **4.**Cenariu János, földbirtokos, Mezőkók (Torda-Aranyos m.); **5.**Naszódi gör.kat. gimn., 1911 jún.16; **6.**Kolozsvári egyetem, 1911/I; **7.**1911-1919 (10 félév: I-V Kolozsvár; VI-X Budapest); **8.**doktori disszertáció Budapesten, 1919 máj.23.

Cenariu Virgil: 1. Mezőkók (Torda-Aranyos m.), 1885 jún.4; **2.**román; **3.**gör.kat.; **4.**Cenariu János, földbirtokos, Mezőkók; **5.**Belényesi gör.kat. gimn., 1902 jún.28; **6.**Kolozsvári egyetem, 1902/I; **7.**1902-1907 (10 félév); **8.**doktori disszertáció Kolozsváron, 1908 jún.13.

Chelemen István: 1. Segesvár (Nagy-Küküllő m.), 1892 jan.20; **2.**román; **3.**gör.kel.; **4.**Chelemen János, kisbirtokos, Segesvár; **5.**Segesvári ág.ev. gimn., 1912 jún.22; **6.**Kolozsvári egyetem, 1912/I; **7.**1912-1914 (4 félév).

Chidiosan György: 1. Belényes (Bihar m.), 1895 ápr.19; **2.**román; **3.**gör.kel.; **4.**Chidiosan János, kovács, Belényes; **5.**Belényesi gör.kat. gimn., 1914; **6.**Budapesti egyetem, 1914/I (1915/I-től Kolozsvári egyetem, 8 félév); **7.**1915-1921 (10 félév); **8.**doktori disszertáció Kolozsváron, 1921 jún.25; **9.**Gozsdu-féle öszt. (1919-ben 500 kor.).

Chinteuanu Emil: 1. Alsógyékényes (Szolnok-Doboka m.), ~1872; **2.**román; **3.**gör.kat.; **4.**Chinteuanu János, lelkész, Kecsed (Szolnok-Doboka m.); **5.**Balázsfalvi gör.kat. gimn., 1893 szept.12; **6.**Kolozsvári egyetem, 1893/I; **7.**1893-1895 (4 félév).

Chitul Gyula: 1.Hátszeg (Hunyad m.), ~1872; **2.**román; **3.**gör.kat.; **5.**Kolozsvári piarista róm.kat. gimn., 1892; **6.**Kolozsvári egyetem, 1892/I; **7.**1892-1897 (10 félév); **8.**doktori disszertáció Kolozsváron, 1898 jún.18.

Chreuka Emil: 1.Tót-Bánhegyes (Csanád m.), 1880 febr.11; **2.**magyar; **3.**ág.ev.; **4.**Chreuka Mihály, jegyző, Tót-Bánhegyes; **5.**Rimaszombati egyesült protest. gimn., 1898 jún.24; **6.**Kolozsvári egyetem, 1898/I; **7.**1898-1903 (10 félév: I-IV, VII-VIII és X Kolozsvár, V-VI Innsbruck, IX Budapest); **8.**doktori disszertáció Kolozsváron, 1904 ápr.16; **9.**katonaorvosi öszt. (1901/2-ben 380 kor.; 1902/3-ban 1008 kor.).

Cichini Emilia: 1. Debrecen (Hajdú m.), 1894 febr.9; **2.**magyar; **3.**róm.kat.; **4.**Cichini Kálmán (elhalt), irodatiszt, Debrecen; **5.**Debreceni piarista róm.kat. gimn., 1913 jún.14; **6.**Kolozsvári egyetem, 1913/I; **7.**1913-1918 (10 félév: I-VI Kolozsvár; VII-X Budapest).

Cimpoeriu Sándor: 1.Némes (Arad m.), 1893 aug.24; **2.**román; **3.**gör.kel.; **4.**Cimpoeriu János, lelkész, Lippa (Temes m.); **6.**Budapesti egyetem, 1912/I (1918/II-tól Kolozsvári egyetem, 1 félév); **7.**1912-1919 (6 félév).

Ciorogariu Romulus: 1. Szineke (Arad m.), 1896 jan.12; **2.**román; **3.**gör.kel.; **4.**Ciorogariu Román, püspök, Nagyvárad (Bihar m.); **5.**Békési ev.ref. gimn., 1915 márc.15; **6.**Kolozsvári egyetem, 1917/pf; **7.**1918 (1 félév).

Ciortea Aurél: 1. Kolozsvár, 1895 szept.2; **2.**román; **3.**gör.kel.; **4.**Ciortea Sándor, járási útbiztos (útmester), Szamosújvár (Szolnok-Doboka m.); **5.**Kolozsvári piarista róm.kat. gimn., 1913 szept.9; **6.**Kolozsvári egyetem, 1913/I; **7.**1913-1920 (10 félév); **8.**doktori disszertáció Kolozsváron, 1921 febr.1.

Cirka Kornél: 1. Gambucz (Alsó-Fehér m.), 1880 ápr.3; **2.**román; **3.**gör.kat.; **4.**Buzdugán Militon, lelkész, Maroskáptalan (Alsó-Fehér m.); **5.**Balázsfalvi gör.kat. gimn., 1899 jún.7; **6.**Kolozsvári egyetem, 1901/I; **7.**1901-1909 (12 félév: I-X Kolozsvár; XI-XII Budapest); **8.**doktori disszertáció Budapesten, 1910 jan.22; **9.**katonaorvosi öszt. (1901-től, 480 kor.).

Citrom Vilmos: 1. Nagyszeben (Szeben m.), 1892 febr.17; **2.**magyar; **3.**izr.; **4.**Citrom Dávid, kereskedő, Déva (Hunyad m.); **6.**Budapesti egyetem, 1912/I (1913/I-tól Kolozsvári egyetem, 2 félév); **7.**1912-1914 (4 félév).

Ciulin János: 1. Torotik (Krassó-Szörény m.), 1901 febr.15; **2.**román; **3.**gör.kel.; **4.**Ciulin Márton, lelkész, Torotik; **6.**Budapesti egyetem, 1918/I (1918/II-tól Kolozsvári egyetem, 1 félév); **7.**1918/19 (2 félév).

Ciupa Lázár: 1. Talp (Bihar m.), 1896 aug.9; **2.**román; **3.**gör.kel.; **4.**Ciupa János, földműves, Talp; **6.**Budapesti egyetem, 1915/I (1918/II-tól Kolozsvári egyetem, 7 félév); **7.**1915-1922 (10 félév); **8.**doktori disszertáció Kolozsváron, 1922 jún.17.

Ciurciu Demeter: 1. Buziásfürdő (Temes m.), 1892 jan.5; **2.**román; **3.**gör.kel.; **4.**Ciurciu János, tanító, Buziásfürdő; **5.**Szegedi áll. gimn., 1911 jún.; **6.**Kolozsvári egyetem, 1912/I; **7.**1912-1920 (10 félév: I-VI és VIII-X Kolozsvár; VII Budapest); **8.**doktori disszertáció Kolozsváron, 1920 jún.30; **9.**Gozsdu-féle öszt. (1913-tól 500 kor.).

Clementis Lászlóné (szül. **Papp Karolina): 1.**Szeged (Csongrád m.), 1885 márc.4; **2.**magyar; **3.**ev.ref.; **4.**férje Clementis László, gépészmérnök, Szeged; **5.**Szegedi áll. gimn., 1914 jún.27; **6.**Budapesti egyetem, 1914/I (1915/I-től Kolozsvári egyetem, 8 félév); **7.**1914-1919 (10 félév).

Colceriu Victor: 1. Nagysomkút (Szatmár m.), ~1869; **2.**román; **3.**gör.kat.; **4.**dr.Colceriu János, orvos, Balázsfalva (Alsó-Fehér m.) [1888-tól Buttyán László, ügyvéd, Nagysomkút]; **5.**Balázsfalvi gör.kat. gimn., 1887 szept.12; **6.**Kolozsvári egyetem, 1887/I; **7.**1887-1889 (4 félév); **9.**Sulutiu-féle öszt. (1888-tól 100 ft.).

Colhan Romulusz: 1. Sebesláz (Szeben m.), 1896 márc.24; **2.**román; **3.**gör.kel.; **4.**Colhan Elisei, kisbirtokos, Sebesláz; **5.**Balázsfalvi gör.kel. gimn., 1917; **6.**Kolozsvári egyetem, 1917/pf; **7.**1918-1924 (10 félév); **8.**doktori disszertáció Kolozsváron, 1925 ápr.11.

Comes József: 1. Koród (Kis-Küküllő m.), 1886 febr.21; **2.**román; **3.**gör.kat.; **4.**Comes Péter, lelkész, Koród; **5.**Balázsfalvi gör.kat. gimn., 1905 jún.20; **6.**Kolozsvári egyetem, 1905/I; **7.**1905-1911 (11 félév); **8.**doktori disszertáció Kolozsváron, 1911 jún.27.

Comsia János: 1. Karácsonfalva (Alsó-Fehér m.), ~1864; **2.**román; **3.**gör.kat; **4.**Comsia Todora, földműves, Karácsonfalva; **5.**Balázsfalvi gör.kat. gimn., 1884 jún.19; **6.**Kolozsvári egyetem, 1884/I; **7.**1884-1889 (10 félév); **8.**doktori disszertáció Kolozsváron, 1890 szept.27; **9.**Sulutiu-féle öszt. (1886-tól 200 ft.); Románczai-féle öszt. (1888/9-ben 315 ft.).

Comsia Sándor: 1. Zernesti (Fogaras m.), 1890 jan.1; **2.**román; **3.**gör.kel.; **4.**Comsia János, kereskedő, Zernesti; **6.**Budapesti egyetem, 1911/I (1914/I-től Kolozsvári egyetem, 4 félév); **7.**1911-1919 (10 félév: I-VI Budapest; VII-X Kolozsvár); **8.**doktori disszertáció Kolozsváron, 1921 jún.29.

Connerth Ákos: 1. Nagyszeben (Szeben m.), 1898 febr.4; **2.**német; **3.**ág.ev.; **4.**Connerth Frigyes, kereskedő, Nagyszeben; **5.**Nagyszebeni ág.ev. gimn., 1918; **6.**Kolozsvári egyetem, 1918/I; **7.**1918/19 (2 félév).

Corbul Viktor: **1.**Zágra (Besztercze-Naszód m.), 1869; **2.**román; **3.**gör.kat.; **4.**Corbul Gábriel, földműves, Zágra; **5.**Naszódi gör.kat. gimn., 1888 júl.1; **6.**Kolozsvári egyetem, 1888/I; **7.**1888-1893 (10 félév); **8.**doktori disszertáció Kolozsváron, 1894 máj. 12; **9.**Naszódi öszt. (1888-1891, 200 ft.; 1891/2-ben, 300 ft.) és katonaorvosi öszt. (1892/3-ban, 500 ft.).

Cosma János: **1.**Vale (Szeben m.), 1895 aug.19; **2.**román; **3.**gör.kel.; **4.**Cosma János, postamester, Nagyludas (Szeben m.); **5.**Erzsébetvárosi áll. gimn., 1914 jún.20; **6.**Kolozsvári egyetem, 1917/I; **7.**1917-1923 (10 félév); **8.**doktori disszertáció Kolozsváron, 1923 jún.23.

Costin János: **1.**Braneşti (Ilfov, Románia), 1900 jan.6; **2.**román; **3.**gör.kat.; **4.**Costin János, lelkész, Récekeresztúr (Szolnok-Doboka m.); **5.**Brassói gör.kel. gimn., 1917; **6.**Kolozsvári egyetem, 1917/I; **7.**1917-1922 (10 félév).

Costin Traian: **1.**Görgényhodák (Maros-Torda m.), 1898 jan.27; **2.**román; **3.**gör.kel.; **4.**Costin Dániel, kereskedő, Görgényhodák; **5.**Naszódi gör.kat. gimn., 1916 máj.17; **6.**Kolozsvári egyetem, 1918/I; **7.**1918-1923 (10 félév); **8.**doktori disszertáció Kolozsváron, 1923 jún.16.

Cotuoiu János: **1.**Dogmező (Szolnok-Doboka m.), 1881 júl.26; **2.**román; **3.**gör.kel.; **4.**Cotuoiu Tivadar, lelkész, Dogmező; **5.**Naszódi gör.kat. gimn.; **6.**Kolozsvári egyetem, 1901/I; **7.**1901-1904 (6 félév).

Craciun Romulus: **1.**Balázsfalva (Alsó-Fehér m.), 1872; **2.**román, **3.**gör.kat.; **4.**aljárásbíró, Besztercze (Besztercze-Naszód m.); **5.**Balázsfalvi gör.kat. gimn., 1890 jún.17; **6.**Kolozsvári egyetem, 1890/I; **7.**1890-1892 (4 félév).

Creou Miron: **1.**Hídvég (Háromszék m.), 1887 okt.26; **2.**román; **3.**gör.kel.; **5.**Brassói gör.kel. gimn., 1908 jún.30; **6.**Kolozsvári egyetem, 1908/I; **7.**1908/9 (1 félév); **8.**doktori disszertáció Budapesten, 1914 jan.31.

Crisan (Cleer) Kornél: **1.**Monyoró (Arad m.), 1895 márc.18; **2.**román; **3.**gör.kel.; **4.**Crisan János (elhalt), Belényes (Bihar m.); **5.**Belényesi gör.kat. gimn., 1916; **6.**Budapesti egyetem, 1913/I (1914/I-től Kolozsvári egyetem, 8 félév); **7.**1916-1923 (10 félév); **8.**doktori disszertáció Kolozsváron, 1923 dec.1.

Crîsnic Miklós: **1.**Bucsumpoény (Alsó-Fehér m.), 1887 máj.4; **2.**román; **3.**gör.kel.; **4.**Crîsnic Sándor, földművelő, Bucsumpoény; **5.**Naszódi gör.kat. gimn.,1906 jún.29; **6.**Kolozsvári egyetem, 1906/I; **7.**1906-1911 (10 félév: I-II és VII-X Kolozsvár; III-VI Budapest); **9.**Gozsdu-féle öszt. (1906-tól 600 kor.).

Cucu Vazul: **1.**Alsóucsa (Fogaras m.), 1883 jan.30; **2.**román; **3.**gör.kel.; **4.**Cucu Susana, földműves, Alsóucsa; **5.**Brassói gör.kel. gimn., 1902 jún.21; **6.**Kolozsvári egyetem, 1902/I; **7.**1902-1907 (10 félév: I-IV és VII-X Kolozsvár; V-VI Budapest); **8.**doktori disszertáció Budapesten, 1907 dec.30; **9.**Gozsdu-féle öszt. (1903-tól, 500 kor.; 1905/6 és 1906/7-ben, 800 kor.).

Cupsa Livius: **1.**Hollómező (Szolnok-Doboka m.), 1891 ápr.19; **2.**román; **3.**gör.kel.; **4.**Cupsa Ágoston, lelkész, Bonczida (Kolozs m.); **5.**Szamosújvári áll. gimn., 1909 jún.12; **6.**Kolozsvári egyetem, 1909/I; **7.**1909-1914 (10 félév); **8.**doktori disszertáció Kolozsváron, 1914 aug.26; **9.**Gozsdu-féle öszt. (1911/12-ben 500 kor.; 1912-től 600 kor.).

Cusianu Sándor: **1.**Galambod (Maros-Torda m.), ~1855; **2.**román; **3.**gör.kat.; **4.**Peter Papp, lelkész; **5.**Balázsfalvi gör.kat. gimn., 1874; **6.**Kolozsvári egyetem, 1874/I; **7.**1874-1876 (4 félév); **9.**Románczai-féle öszt. (1874-től, 84 ft.).

Cutean Jenő: **1.**Déva (Hunyad m.), 1900 dec.28; **2.**román; **3.**gör.kat.; **4.**Cutean Romulusz, nagybirtokos, Kolozsvár; **5.**Kolozsvári unit. gimn., 1918 jún.27; **6.**Kolozsvári egyetem, 1917/pf; **7.**1918-1921 (5 félév).

Cutean Virgil: 1. Beszterce (Beszterce-Naszód m.), 1888 nov.19; **2.**román; **3.**gör.kat.; **4.**Cutean Prokop, árvaszéki ülnök, Beszterce; **5.**Balázsfalvi gör.kat. gimn., 1909 jún.24; **6.**Kolozsvári egyetem, 1909/I; **7.**1909/10 (2 félév).

Czappan Elemér: 1. Ernőháza (Torontál m.), 1894 márc.21; **2.**magyar; **3.**róm.kat.; **4.**Czappan István, községi jegyző, Ernőháza; **5.**Kolozsvári unit. gimn., 1912 jún.28; **6.**Kolozsvári egyetem, 1912/I; **7.**1912/13 (2 félév).

Czerminger Alfréd: 1.Zágráb (Zágráb m.), 1895 jan.25; **2.**magyar; **3.**róm.kat.; **4.**Czerminger Alfréd, bányakapitány, Zalatna (Alsó-Fehér m.); **5.**Rozsnyói ág.ev. gimn., 1912 jún.19; **6.**Kolozsvári egyetem, 1912/I; **7.**1912-1915 (5 félév).

Czetz István: 1. Szamosújvár (Szolnok-Doboka m.), 1894 febr.18; **2.**magyar; **3.**örm.kat.; **4.**Czetz Lukács, bankpénztárnok, Szamosújvár; **5.**Szamosújvári áll. gimn., 1912; **6.**Kolozsvári egyetem, 1912/I; **7.**1912/13 (2 félév).

Cziáklán [Ciaclanu] Miklós: 1. Ugra (Nagy-Küküllő m.), ~1856; **2.**román; **3.**gör.kat.; **4.**Cziáklán Joachim, lelkész, Ugra; **5.**Balázsfalvi gör.kat. gimn., 1876 júl.3; **6.**Kolozsvári egyetem, 1876/I; **7.**1876-1881 (10 félév: I-IV Kolozsvár; V-X Budapest); **8.**doktori disszertáció Budapesten, 1882 okt.21.

Czibener Manó: 1. Beszterce (Beszterce-Naszód m.), 1899 febr.27; **2.**magyar; **3.**izr.; **4.**Czibener Mór, kereskedő, Beszterce; **5.**Beszterczei ág.ev. gimn., 1916 jún.13; **6.**Kolozsvári egyetem, 1916/I; **7.**1916-1919 (4 félév).

Czilczer Benedek: 1. Ada (Bács-Bodrog m.), ~1869; **2.**magyar; **3.**izr.; **4.**Czilczer Jakab, földbirtokos, Ada; **5.**Újvidéki kir. róm.kat. gimn., 1889 jún.22; **6.**Bécsi egyetem, 1889/I (1892/II-től Kolozsvári egyetem, 3 félév); **7.**1889-1894 (10 félév: I-II Bécs; III-VII Budapest; VIII-X Kolozsvár); **8.**doktori disszertáció Kolozsváron, 1898 dec.10.

Czimbalmos József: 1.Kézdivásárhely (Háromszék m.), 1895 márc.18; **2.**magyar; **3.**róm.kat.; **4.**Czimbamos Juliánna, magánzó, Gelence (Háromszék m.); **5.**Kézdivásárhelyi erd. róm.kat. stat. gimn., 1913 jún.12; **6.**Kolozsvári egyetem, 1913/I; **7.**1913-1919 (6 félév).

Czirjék Mihály: 1. Karatna (Háromszék m.), 1887 szept.29; **2.**magyar; **3.**ev.ref.; **4.**Czirjék József, magánzó, Kovászna (Háromszék m.); **5.**Kézdivásárhelyi erd. róm.kat. stat. gimn., 1906 jún.1; **6.**Kolozsvári egyetem, 1912/I; **7.**1912-1915 (6 félév); **10.**Kolozsvári ev.ref. fakultás, 1906-1911.

Czitrom Herman: 1. Kolozsvár, 1897 nov.4; **2.**magyar; **3.**izr.; **4.**Czitrom Mór (elhalt), kereskedő, Marosvásárhely (Maros-Torda m.); **5.**Marosvásárhelyi ev.ref. gimn., 1916 jún.30; **6.**Kolozsvári egyetem, 1917/pf; **7.**1918-1919 (3 félév).

Czitrom Vilmos: 1. Segesvár (Nagy-Küküllő m.), 1878 nov.18; **2.**magyar; **3.**izr.; **4.**Czitrom Jakab, bérlő, Bothfalva (Udvarhely m.); **5.**Székelyudvarhelyi ev.ref. gimn., 1896 jún.27; **6.**Kolozsvári egyetem, 1896/I; **7.**1896-1901 (10 félév); **8.**doktori disszertáció Kolozsváron, 1902 márc.1.

Czódik János: 1. Felsősófalva (Udvarhely m.), 1898 ápr.9; **2.**magyar; **3.**izr.; **4.**Czódik József, kereskedő, Felsősófalva; **5.**Beszterczei ág.ev. gimn., 1916 máj.22; **6.**Kolozsvári egyetem, 1917/pf; **7.**1918-1922 (10 félév); **8.**doktori disszertáció Kolozsváron, 1923 ápr.21.

Czövek Zoltán: 1.Sáp (Bihar m.), 1898 márc.26; **2.**magyar; **3.**ev.ref.; **4.**Czövek Ödön, községi főjegyző, Sáp; **6.**Kolozsvári egyetem, 1917/pf; **7.**1918-1919 (3 félév).

Czvejics Milorad: 1. Versecz (Temes m.), 1882 dec.25; **2.**szerb; **3.**gör.kel.; **4.**Czvejics Emilia, Versecz; **5.**Újvidéki szerb gimn., 1902; **6.**Kolozsvári egyetem, 1903/I; **7.**1903-1907 (8 félév).

Csák Andor: 1. Nagyvárad (Bihar m.), 1887 nov.7; **2.**magyar; **3.**ev.ref.; **4.**Csák Máté, lelkész, Nagyvárad; **5.**Kolozsvári ev.ref. gimn., 1905 jún.23; **6.**Kolozsvári egyetem, 1905/I; **7.**1905-1907 (4 félév).

Csák István: 1. Szeghalom (Békés m.), 1890 szept.18; **2.**magyar; **3.**ev.ref.; **4.**dr.Csák István (elhalt), Szeghalom; **5.**Békéscsabai ág.ev. gimn., 1908 jún.26; **6.**Kolozsvári egyetem, 1908/I; **7.**1908-1913 (10 félév); **8.**doktori disszertáció Kolozsváron, 1913 nov.29.

Csák István: 1.Vésztő (Békés m.), ~1859; **2.**magyar; **3.**ev.ref.; **4.**Csák János, lelkész, Vésztő; **5.**Debreceni ev.ref. gimn., 1877; **6.**Kolozsvári egyetem, 1877/I; **7.**1877-1882 (10 félév).

Csák Zoltán: 1. Kiskunfélegyháza (Pest-Pilis-Solt-Kiskun m.), 1885 dec.9; **2.**magyar; **3.**róm.kat.; **4.**Csák Kálmán, főjegyző, Kiskunfélegyháza; **6.**Budapesti egyetem, 1903/I (1907/I-től Kolozsvári egyetem, 4 félév); **7.**1903-1909 (10 félév).

Csákányi Győző Viktor: 1. Nyírbátor (Szabolcs m.), 1888 júl.17; **2.**magyar; **3.**róm.kat.; **4.**Hereply V. Károly, a „Siculia" vezérigazgatója, Málnásfürdő (Háromszék m.); **5.**Sepsiszentgyörgyi ev.ref. gimn., 1906 jún.29; **6.**Kolozsvári egyetem, 1906/I; **7.**1906-1909 (6 félév); **9.**öszt. (1906-tól 300 kor.).

Csakó Gyula: 1. ~1850; **2.**magyar; **3.**róm.kat; **4.**Csakó József, sebész, Kolozsvár; 5.Kolozsvári róm.kat. gimn., 1870; **6.**Kolozsvári orvossebészi intézet, 1870/I (1872-től Kolozsvári egyetem, 2 félév); **7.**1870-1873 (6 félév).

Csakó József: 1. Székelykövesd (Maros-Torda m.), 1895 jan.4; **2.**magyar; **3.**ev.ref.; **4.**Csakó József (elhalt), középbirtokos, Kolozsvár; **5.**Kolozsvári ev.ref. gimn., 1913; **5.**Kolozsvári egyetem, 1913/I; **6.**Kolozsvári egyetem, 1913-1918 (10 félév).

Csallner Ottó Gusztáv: 1. Beszterce (Besztercze-Naszód m.), 1884 ápr.13; **2.**német; **3.**ág.ev.; **4.**Csallner Károly, szíjgyártó, Beszterce; **5.**Besztercei ág.ev. gimn., 1903 jún.23; **6.**Kolozsvári egyetem, 1903/I; **7.**1903-1908 (10 félév: I-VI és IX-X Kolozsvár; VII-VIII Berlin és Kiel).

Csányi József: 1. Illésfalu (Zólyom m.), 1893 febr.11; **2.**magyar; **3.**ág.ev.; **4.**Csányi János, malomtulajdonos, Szentmária (Liptó m.); **5.**1912 jún.28; **6.**Kolozsvári egyetem, 1912/I; **7.**1912-1919 (6 félév).

Csatt Aurél: 1. Naszód (Besztercze-Naszód m.), ~1865; **2.**román; **3.**gör.kat.; **4.**Csatt György, járásbíró, Borgóprund [1885-től Radna] (Besztercze-Naszód m.); **5.**Balázsfalvi gör.kat. gimn., 1884 jún.19; **6.**Kolozsvári egyetem, 1884/I; **7.**1884-1886 (4 félév).

Csausz Károly: 1. Felsőbánya (Szatmár m.), ~1865; **2.**magyar; **3.**róm.kat.; **4.**Csausz Károly, hivatalnok, Felsőbánya; **5.**Késmárki ág.ev. gimn.,1885 jún.19; **6.**Kolozsvári egyetem, 1885/I; **7.**1885-1890 (10 félév); **8.**doktori disszertáció Kolozsváron, 1891 jan.31; **9.**állami öszt. (1889/90-ben 300 ft.).

Csausz Károly: 1. Marosvécs (Maros-Torda m.), 1893 aug.24; **2.**magyar; **3.**róm.kat.; **4.**dr.Csausz Károly, orvos, Felsőbánya (Szatmár m.); **6.**Budapesti egyetem, 1913/I (1914/I-től Kolozsvári egyetem, 2 félév); **7.**1913-1915 (4 félév).

Csausz Zoltán: 1. Felsőbánya (Szatmár m.), 1896 szept.13; **2.**magyar; **3.**róm.kat.; **4.**dr.Csausz Károly, orvos, Felsőbánya; **5.**Nagybányai állami gimn., 1914; **6.**Kolozsvári egyetem, 1914/I; **7.**1914/5 (2 félév).

Csávás Imre: 1. Kisújszállás (Jász-Nagykun-Szolnok m.), ~1863; **2.**magyar; **3.**ev.ref.; **4.**Csávás Imre, törvényszéki bíró, Karczag; **5.**Késmárki ág.ev. gimn., 1880 jún.30; **6.**Kolozsvári egyetem, 1880/I; **7.**1880-1885 (10 félév).

Csávásy Zoltán: 1. Nagyenyed (Alsó-Fehér m.), 1873 dec.2; **2.**magyar; **3.**róm.kat.; **4.**dr.Csávásy Gyula, jogügyi tanácsos és kincstári ügyész, Kolozsvár; **5.**Kolozsvári piarista róm.kat. gimn., 1894 jún.25; **6.**Kolozsvári egyetem, 1893/I; **7.**1893-1898 (10 félév); **8.**doktori disszertáció Kolozsváron, 1898 nov.19.

Csegezi Árpád: 1. Csegez (Torda-Aranyos m.), ~1872; **2.**magyar; **3.**unit.; **4.**Csegezi Károly, kántor, Csegez; **5.**Kolozsvári unit. gimn., 1891; **6.**Kolozsvári egyetem, 1891/I; **7.**1891/2 (2 félév).

Cseh Sándor: 1.Héjasfalva (Nagy-Küküllő m.), ~1859; **2.**magyar; **3.**ev.ref.; **4.**Cseh Sándor, földbirtokos, Héjasfalva; **5.**Székelyudvarhelyi ev.ref. gimn., 1877 jún.30.; **6.**Kolozsvári egyetem, 1877/I; **7.** 1877-1881 (8 félév).

Csejdi Gábor: 1. Magyar Nemegye (Besztercze-Naszód m.), ~1861; **2.**magyar; **3.**ev.ref.; **4.**Csejdi István, lelkész, Magyar Nemegye (1881-től Somkerék); **5.**Nagyenyedi ev.ref. gimn., 1880 jún.30; **6.**Kolozsvári egyetem, 1880/I; **7.**1880-1885 (10 félév); **9.**öszt. (1883/I-tól, 97 ft.64 kor; 1884/I-től, 300 ft.).

Cseke László: 1.Bürkös (Nagy-Küküllő m.), 1896 ápr.18; **2.**magyar; **3.**ev.ref.; **4.**Cseke Zsigmond, tanító, Bürkös; **6.**Budapesti egyetem, 1914/I (1914/II-től Kolozsvári egyetem, 5 félév); **7.**1914-1919 (6 félév); **9.**öszt. (1918/19-ben 1200 kor.).

Cseke Margit: 1. Bikfalva (Háromszék m.), 1886 márc.14; **2.**magyar; **3.**ev.ref.; **5.**Nagyenyedi ev.ref. gimn., 1905 jún.29; **6.**Kolozsvári egyetem, 1905/I; **7.**1905-1910 (10 félév); **8.**doktori disszertáció Kolozsváron, 1910 okt.29.

Csengery Gyula: 1. Marosújvár (Alsó-Fehér m.), ~1857; **2.**magyar; **3.**róm.kat.; **4.**Csengery József, sóhivatali pénztárnok; **5.**Székelyudvarhelyi erd. róm.kat. stat. gimn., 1875; **6.**Kolozsvári egyetem, 1875/I; **7.**1875-1879 (8 félév); **8.**doktori disszertáció Kolozsváron, 1888 jún.15.

Cserei Zsigmond: 1. Nagykároly (Szatmár m.), ~1870; **2.**magyar; **3.**izr.; **4.**Cserei Ignácz, kereskedő, Nagykároly; **5.**Zilahi ev.ref. gimn., 1890 jún.21; **6.**Kolozsvári egyetem, 1890/I; **7.**1890/1 (2 félév).

Csernátony Ödön: 1. Sepsiszentgyörgy (Háromszék m.), 1895 szept.15; **2.**magyar; **3.**róm.kat.; **4.**Csernátony Ödön, tanácsos, Dés; **5.**Szamosújvári áll. gimn., 1915 jún.8; **6.**Kolozsvári egyetem, 1915/I; **7.**1915/6 (2 félév).

Csernátony Zoltán: 1. Besztercze (Besztercze-Naszód m.), 1891 ápr.5; **2.**magyar; **3.**róm.kat.; **4.**Csernátony Jenő, számtanácsos, Besztercze; **6.**Kolozsvári egyetem, 1912/I; **7.**1912/13 (2 félév); **10.**gyógyszerész doktorjelölt.

Csevisznyi Gyula: 1. Nagyenyed (Alsó-Fehér m.), 1881 márc.20; **2.**magyar; **3.**ev.ref.; **4.**Csevisznyi Gyula, főpénztárnok, Nagyenyed; **6.**1912/II-ben Kolozsvári egyetem, 1 félév; **10.**gyógyszerész.

Csia Róza: 1. Torda (Torda-Aranyos m.), 1897 nov.28; **2.**magyar; **3.**ev.ref.; **4.**Csia János, tímár, Torda; **5.**Kolozsvári Mariánum róm.kat. leánygimn., 1915 jún.19; **6.**Kolozsvári egyetem, 1915/I; **7.**1915-1918 (6 félév).

Csidey Jenő István: 1. Sopron (Sopron m.), 1891 nov.24; **2.**magyar; **3.**ev.ref.; **4.**Csidey István, állatorvos, Dés; **5.**Dési áll. gimn., 1909 jún.8; **6.**Kolozsvári egyetem, 1909/I; **7.**1909-1914 (10 félév); **8.**doktori disszertáció Kolozsváron, 1914 nov.28.

Csíki János: 1. Gyergyócsomafalva (Csík m.), 1892 aug.5; **2.**magyar; **3.**róm.kat.; **4.**Csíki Ambrus, földműves (kisbirtokos), Gyergyócsomafalva; **5.**Csíkszeredai erd. róm.kat. stat. gimn., 1913 jún.4; **6.**Kolozsvári egyetem, 1913/I; **7.**1913-1919 (8 félév); **9.**1917/18/pf-ban.

Csíki János: 1. Kolozsvár, ~1870; **2.**magyar; **3.**róm.kat.; **4.**dr.Csíky Viktor, egyetemi tanár, Kolozsvár; **5.**Kolozsvári róm.kat. gimn., 1888 jún.29; **6.**Kolozsvári egyetem, 1888/I; **7.**1888-1890 (4 félév).

Csíki Jenő: 1. Zilah (Szilágy m.), 1895 jan.25; **2.**magyar; **3.**róm.kat.; **4.**dr.Csíki János, orvos, Úzon (Háromszék m.); **5.**Erzsébetvárosi áll. gimn., 1913; **6.**Kolozsvári egyetem, 1913/I; **7.**1913-1918/pf (5 félév).

Csíki József: 1. Kolozsvár; **4.**Csíki János (elhalt); **6.**1892/I-től Kolozsvári egyetem, 4 félév.

Csíki L. János: **1.**Kolozsvár, 1867; **2.**magyar; **3.**róm.kat.; **4.**Csíki János (elhalt), Kolozsvár (1888-tól Récsekeresztúr); **5.**Gyulafehérvári erd. róm.kat. stat. gimn., 1885 jún.15; **6.**Kolozsvári egyetem, 1886/I; **7.**1886-1891 (10 félév); **8.**doktori disszertáció Kolozsváron, 1891 okt.24; **9.**Váczi Mária-Terézia-féle öszt. (1888-tól, 150 ft.).

Csíki Mihály: **1.**Kolozsvár, ~1870; **2.**magyar; **3.**ev.ref.; **4.**Csíki Mihály, kerületi kapitány, Kolozsvár; **5.**Kolozsvári ev.ref. gimn., 1889 jún.27; **6.**Kolozsvári egyetem, 1889/I; **7.**1889-1895 (12 félév); **8.**doktori disszertáció Kolozsváron, 1901 márc.30.

Csíki Tivadar: **1.**Verespatak (Alsó-Fehér m.), 1871; **2.**magyar; **3.**róm.kat.; **4.**Csíky Antal, kereskedő, Verespatak; **5.**Kolozsvári unit. gimn., 1890 jún.27; **6.**Kolozsvári egyetem, 1891/I; **7.**1891-1896 (10 félév); **8.**doktori disszertáció Kolozsváron, 1897 febr.20; **9.**Cameller öszt. (1895-től 250 ft.).

Csíky Viktoria: **1.**Szerdahely (Szeben m.), 1893 júl.5; **2.**német; **3.**ág.ev.; **4.**Csíky Viktor, kereskedő, Szerdahely; **5.**Nagyszebeni ág.ev. gimn., 1912 jún.25; **6.**Kolozsvári egyetem, 1912/I; **7.**1912-1914 (4 félév).

Csillag Irén: **1.**Mezőtúr (Jász-Nagykun-Szolnok m.), 1901 jan.29; **2.**magyar; **3.**izr.; **5.**Premontrei gimn., 1918 szept.10; **6.**Kolozsvári egyetem, 1918/I; **7.**1918/19 (2 félév).

Csinády Jenő: **1.**Nyárádszereda (Maros-Torda m.), 1899 ápr.17; **2.**magyar; **3.**ev.ref.; **4.**Csinády János, fiókfőnök, Nyárádszereda; **5.**Marosvásárhelyi ev.ref. gimn., 1917 jún.9; **6.**Kolozsvári egyetem, 1917/I; **7.**1917-1919 (4 félév).

Csizmadia Géza: **1.**Székelyhíd (Bihar m.), 1889 ápr.17; **2.**magyar; **3.**róm.kat.; **4.**Csizmadia Géza (elhalt), Székelyhíd; **5.**Dési áll. gimn., 1907 jún.25; **6.**Kolozsvári egyetem, 1907/I; **7.**1907/8 (2 félév).

Csizmadia Sándor: **1.**Nagyvárad (Bihar m.), 1891 ápr.27; **2.**magyar; **3.**róm.kat.; **4.**Csizmadia Géza (elhalt), Kolozsvár; **5.**Dési áll. gimn., 1909 jún.8; **6.**Kolozsvári egyetem, 1909/I; **7.**1909-1914 (10 félév: I-VI és IX-X Kolozsvár; VII-VIII Berlin); **8.**doktori disszertáció Kolozsváron, 1914 aug.23; **9.**katonaorvosi öszt. (1910/11-ben 480 kor.; 1911-től 720 kor.).

Csohány János: **1.**Hajdúnánás (Hajdú m.), 1882 júl.16; **2.**magyar; **3.**ev.ref.; **4.**Csohány Antal, földbirtokos, Hajdúnánás; **5.**Nyíregyházi ág.ev. gimn., 1900 jún.20; **6.**Kolozsvári egyetem, 1900/I; **7.**1900-1905 (10 félév); **8.**doktori disszertáció Kolozsváron, 1906 márc.10.

Csombor Jenő: **1.**Valócz (Bereg m.), 1898 okt.30; **2.**magyar; **3.**ev.ref.; **4.**Csombor János, MÁV-számtiszt, Kolozsvár; **5.**Kolozsvári unit. gimn., 1916; **6.**Kolozsvári egyetem, 1917/pf; **7.**1918-1921 (5 félév).

Csomós Jakab: **1.**Gyula (Békés m.), ~1855; **2.**magyar; **3.**róm.kat.; **4.**Csomós Pál, magánzó, Gyula; **6.**Absolutorium, 1880 jan.22 (1882/II-től Kolozsvári egyetem, 3 félév); **7.**(?)-1884.

Csomozs Miklós: **1.**Mezőkapus (Torda-Aranyos m.), 1898 márc.8; **2.**magyar; **3.**ev.ref.; **4.**Csomozs Jenő, földbirtokos, Marosvásárhely (Maros-Torda m.); **6.**Kolozsvári egyetem, 1917/I; **7.**1917-1919 (5 félév).

Csöreg Gyula: **1.**Kariag (Jász-Nagykun-Szolnok m.), ~1857; **2.**magyar; **3.**ev.ref.; **4.**Csöreg Gergely, kézműves, Kariag; **5.**Debreceni ev.ref. gimn., 1877 jún.29; **6.**Kolozsvári egyetem, 1877/I; **7.**1877-1879 (4 félév).

Csörsz Károly: **1.**Esztár (Bihar m.), 1892 júl.1; **2.**magyar; **3.**ev.ref.; **4.**Csörsz Albert, kisbirtokos, Esztár; **5.**Hódmezővásárhelyi ev.ref. gimn., 1912 szept.11; **6.**Kolozsvári egyetem, 1912/I; **7.**1912-1918 (10 félév).

Csötörtök József: **1.**Magyaregregy (Baranya m.), 1891 nov.29; **2.**magyar; **3.**róm.kat.; **4.**Csötörtök József (elhalt), Pécs (Baranya m.); **5.**Pancsovai áll. gimn., 1910 jún.28; **6.**Kolozsvári egyetem, 1910/I; **7.**1910-1917 (10 félév); **9.**katonaorvosi öszt. (1910-től 480 kor.; 1912-től 720 kor.).

Csúcsy István: **1.**Abrudbánya (Alsó-Fehér m.), 1891 aug.4; **2.**magyar; **3.**róm.kat.; **4.**Csúcsy István, MÁV-főműszerelő, Kolozsvár; **5.**Kolozsvári piarista róm.kat. gimn., 1911; **6.**Kolozsvári egyetem, 1911/II; **7.**1912 (1 félév).

Csutak Ferencz: **1.**Zágon (Háromszék m.), 1886 jún.8; **2.**magyar; **3.**ev.ref.; **4.**Csutak Ferencz, szolga, Zágon; **5.**Sepsiszentgyörgyi ev.ref. gimn., 1906 jún.29; **6.**Kolozsvári egyetem, 1906/I; **7.**1906-1911 (10 félév); **8.**doktori disszertáció Kolozsváron, 1911 nov.25; **9.**katonaorvosi öszt. (1906-tól 480 kor.; 1908-tól 720 kor; 1910/11-ben 1008 kor.).

Csutak Lajos: **1.**Torda (Torda-Aranyos m.), ~1856; **2.**magyar; **3.**ev.ref.; **4.**Csutak Lajos, iparos, Torda; **5.**Kolozsvári ev.ref. gimn., 1876; **6.**Kolozsvári egyetem, 1876/I; **7.**1876-1881 (10 félév).

Csutak Mihály: **1.**Kovászna (Háromszék m.), 1890 ápr.1; **2.**magyar; **3.**unit.; **4.**árva; **5.**Sepsiszentgyörgyi ev.ref. gimn., 1910 jún.30; **6.**Kolozsvári egyetem, 1910/I; **7.**1910-1915 (10 félév); **8.**doktori disszertáció Kolozsváron, 1915 ápr.15.

Csutak Sándor: **1.**Offenbánya (Torda-Aranyos m.), 1889 szept.2; **2.**magyar; **3.**ev.ref.; **4.**Csutak Lajos, hivatalnok, Torda; **5.**Nagyenyedi ev.ref. gimn., 1908 jún.24; **6.**Kolozsvári egyetem, 1908/I; **7.**1908-1913 (10 félév); **8.**doktori disszertáció Kolozsváron, 1914 aug.23; **9.**katonaorvosi öszt. (1908-tól 720 kor.).

Dachler Jenő Ferencz: **1.**Karánsebes (Krassó-Szörény m.), 1890 nov.2; **2.**magyar; **3.**róm.kat.; **4.**Dachler Ferencz (elhalt), Karánsebes; **5.**Szászvárosi ev.ref. gimn., 1909 jún.17; **6.**Kolozsvári egyetem, 1909/I; **7.**1909-1914 (10 félév); **8.**doktori disszertáció Kolozsváron, 1914 aug.23.

Daday András: **1.**Dés (Szolnok-Doboka m.), 1889 okt.28; **2.**magyar; **3.**ev.ref.; **4.**Daday István, tanár, Dés; **5.**Zilahi ev.ref. gimn., 1910 szept.5; **6.**Kolozsvári egyetem, 1910/I; **7.**1910-1915 (10 félév); **8.**doktori disszertáció Kolozsváron, 1915 jún.10.

Daday Lajos Jenő: **1.**Sepsiszentgyörgy (Háromszék m.), 1891 jan.7; **2.**magyar; **3.**ev.ref.; **4.**dr.Daday Vilmos, városi és kórházi igazgatófőorvos, Sepsiszentgyörgy; **5.**Kolozsvári ev.ref. gimn., 1908 jún.28; **6.**Kolozsvári egyetem, 1908/I; **7.**1908-1914 (10 félév); **8.**doktori disszertáció Kolozsváron, 1914 szept.29.

Daday Vilmos: **1.**Semesnye (Szolnok-Doboka m.), ~1856; **2.**magyar; **3.**ev.ref.; **4.**Daday János, földbirtokos, Nagyilonda (Szolnok-Doboka m.); **5.**Kolozsvári ev.ref. gimn., 1875; **6.**Kolozsvári egyetem, 1875/I; **7.**1875-1880 (10 félév).

Dalló Ilona: **1.**Nyárádszereda (Maros-Torda m.), 1893 ápr.6; **2.**magyar; **3.**ev.ref.; **4.**Dalló Lajos (elhalt), postamester, Nyárádszereda; **5.**1910 jún.4; **6.**Kolozsvári egyetem, 1910/I; **7.**1910/11 (2 félév).

Damó Zoltán: **1.**Alvincz (Alsó-Fehér m.), 1873 szept.10; **2.**magyar; **3.**ev.ref.; **4.**Damó Vilmos, főszolgabíró, Alvincz; **5.**Nagyszebeni áll. gimn., 1891 jún.27; **6.**Kolozsvári egyetem, 1891/I; **7.**1891-1893 (4 félév).

Daneti Kornél: **1.**Szászkabánya (Krassó-Szörény m.), 1891 dec.2; **2.**román; **3.**gör.kel.; **4.**Daneti István, bányatiszt, Szászkabánya; **6.**Kolozsvári egyetem, 1913/I; **7.**1913-1923 (10 félév); **8.**doktori disszertáció Kolozsváron, 1924 jún.5.

Dániel Károly: **1.**Barót (Háromszék m.), 1889 dec.1; **2.**magyar; **3.**róm.kat.; **4.**Dániel Ferencz, pénztári igazgató, Barót; **6.**Budapesti egyetem (1914/I-től Kolozsvári egyetem, 2 félév).

Daniello Leó: 1. Budapest, 1898 nov.2; **2.**román; **3.**gör.kat.; **4.**Daniello János, MÁV-főellenőr, Naszód (Beszterce-Naszód m.); **5.**Naszódi gör.kat. gimn., 1917; **6.**Budapesti egyetem, 1917/I (1918/I-tól Kolozsvári egyetem, 8 félév); **7.**1917-1922 (10 félév); **8.**doktori disszertáció Kolozsváron, 1922 máj.27; **9.**Naszódi öszt. (1918-tól 1000 kor.).

Dánn János: 1.Búza (Szolnok-Doboka m.), ~1848; **2.**román; **3.**gör.kat.; **4.**Dánn P., földesúr, Búza; **6.**Kolozsvári orvossebészeti tanintézet (1872/3-ban Kolozsvári egyetem, 2 félév).

Dánu Teofil Romeo: 1.Mócs (Kolozs m.), 1891 jan.5; **2.**román; **3.**gör.kat.; **4.**Dánu János (1917-től elhalt), körorvos, Mócs; **5.**Brassói gör.kel. gimn., 1909 jún.26; **6.**Kolozsvári egyetem, 1909/I; **7.**1909-1918/pf (8 félév).

Daramus Kornél: 1. Csáklya (Alsó-Fehér m.), 1883 jan.10; **2.**román; **3.**gör.kel.; **4.**Daramus Miklós (elhalt, 1904-ben), közjegyző, Csáklya; **5.**Balázsfalvi gör.kat. gimn., 1901 jún.27; **6.**Kolozsvári egyetem, 1902/I; **7.**1902-1907 (10 félév: I-IV és IX-X Kolozsvár; V-VI Prága és Innsbruck; VII-VIII Graz és Bécs); **8.**doktori disszertáció Budapesten, 1907 dec.23; **9.**katonaorvosi öszt. (1902-től, 480 kor.; 1906/7-ben, 1008 kor.).

Darkó József: 1. Galacz (Beszterce-Naszód m.), ~1869; **2.**magyar; **3.**ev.ref.; **4.**Szántó Károly, jószágigazgató, Hadad (Szilágy m.); **5.**Kolozsvári ev.ref. gimn., 1888 jún.28; **6.**Kolozsvári egyetem, 1888/I; **7.**1888-1890 (4 félév).

Darkó József: 1. Nagyajta (Háromszék m.), ~1864; **2.**magyar; **3.**unit.; **4.**Darkó Imre, földműves, Nagyajta; **5.**Kolozsvári unit. gimn., 1886 júl.1; **6.**Kolozsvári egyetem, 1886/I; **7.**1886-1888, 1890/1 (6 félév); **8.**doktori disszertáció Kolozsváron, 1895 máj. 11.

Darvas Oszkár: 1. Magyarósd (Vas m.), 1886 ápr.15; **2.**magyar; **3.**ág.ev.; **4.**Darvas Ferencz, tanító, Gyanafa (Vas m.); **6.**Budapesti egyetem, 1905/I (1910/11-ben Kolozsvári egyetem, 2 félév); **7.**1905-1911 (8 félév).

Dávid István: 1.Kézdivásárhely (Háromszék m.), 1898 febr.28; **2.**magyar; **3.**róm.kat.; **4.**Dávid János, kereskedő, Kézdivásárhely; **5.**Kézdivásárhelyi erd. róm.kat. stat. gimn., 1916 máj.20; **6.**Kolozsvári egyetem, 1918/II; **7.**1919 (1 félév).

Dávid János: 1. Bucsony (Alsó-Fehér m.), 1897 okt.23; **2.**román; **3.**gör.kat.; **4.**Dávid Miklós, bankigazgató, Bucsony; **5.**Balázsfalvi gör.kat. gimn., 1916 jún.23; **6.**Kolozsvári egyetem, 1917/pf; **7.**1918-1922 (10 félév).

Dávid János: 1.Kézdivásárhely (Háromszék m.), 1874 jan.20; **2.**magyar; **3.**róm.kat.; **4.**Dávid István, kereskedő, Kézdivásárhely; **5.**Kolozsvári piarista róm.kat. gimn., 1893 jún.19; **6.**Kolozsvári egyetem, 1893/I; **7.**1893-1898 (10 félév); **8.**doktori disszertáció Kolozsváron, 1899 jan.21.

Dávid János: 1.Kézdivásárhely (Háromszék m.), 1894 máj.25; **2.**magyar; **3.**róm.kat.; **4.**Dávid János, kereskedő, Kézdivásárhely; **5.**Kolozsvári piarista róm.kat. gimn., 1918 szept.6; **6.**Kolozsvári egyetem, 1918/I; **7.**1918-1921 (4 félév).

Dávid Kornél: 1. Szászsebes (Szeben m.), 1879 márc.4; **2.**román; **3.**gör.kel.; **4.**Dávid Dániel, városi tanácsos, Szászváros (Hunyad m.); **5.**Balázsfalvi gör.kat. gimn., 1898 jún.9; **6.**Kolozsvári egyetem, 1898/I; **7.**1898-1903 (10 félév: I-IV Kolozsvár; V-X Budapest); **8.**doktori disszertáció Budapesten, 1904 nov.26.

Dávid Lajos: 1.Kézdivásárhely (Háromszék m.), 1889 okt.18; **2.**magyar; **3.**róm.kat.; **4.**Dávid Antal, kereskedő, Kézdivásárhely; **5.**Kézdivásárhelyi erd. róm.kat. stat. gimn.; **6.**1912/II-től Kolozsvári egyetem, 3 félév.

Dávid Margit: 1. Temesvár (Temes m.) 1889 máj.28;**2.**magyar; **3.**róm.kat.; **4.**Lemhény Dávid Endre, posta és távirda tanácsos, Kolozsvár; **5.**Kolozsvári piarista róm.kat. gimn, 1906 szept.12; **6.**Kolozsvári egyetem,1906/I; **7.**1906-1911 (10

félév); **8.**doktori disszertáció Kolozsváron 1911 dec.9; **9.**állami ösztöndij (1910/11-ben 600 kor.)

Dávid Zsigmond: 1. Bihardiószeg (Bihar m.), 1877 febr.3; **2.**magyar; **3.**izr.; **4.**Dávid Lajos, iparos, Kolozsvár; **5.**Kolozsvári ev.ref. gimn., 1895 jún.27; **6.**Kolozsvári egyetem, 1895/I; **7.**1895-1901 (11 félév); **8.**doktori disszertáció Kolozsváron, 1908 jún.13.

Dávidovics Elek: 1.Máramarossziget (Máramaros m.), ~1857; **2.**magyar; **3.**izr.; **5.**Máramarosszigeti ev.ref. gimn.,1876; **6.**Kolozsvári egyetem, 1876/I; **7.**1876-1881 (10 félév).

Dávidovics Mózes [Gyula]: 1. Nagybánya (Szatmár m.), 1881 ápr.29; **2.**magyar; **3.**izr. [1906-ban ág.ev.]; **4.**Dávidovics Ignácz, bérlő, Apa (Szatmár m.); **5.**Szatmárnémeti ev.ref. gimn., 1900 jún.27; **6.**Kolozsvári egyetem, 1900/I; **7.**1900-1906 (12 félév).

Dávidovics Viktor: 1. Kassa (Abaúj-Torna m.), ~1873; **2.**magyar; **3.**izr.; **4.**Dávidovics Zelig, kereskedő, Kápolnokmonostor (Szolnok-Doboka m.); **5.**Nagybányai áll. gimn., 1890 jún.4; **6.**Kolozsvári egyetem, 1891/I; **7.**1891/2 (2 félév).

Dax Albert: 1. Budapest (Kőbánya), 1877 jún.9; **2.**magyar; **3.**ág.ev.; **4.**Dax Adolf, MÁV-felügyelő, Kolozsvár; **5.**Kolozsvári piarista róm.kat. gimn., 1895 jún.19; **6.**Kolozsvári egyetem, 1895/I; **7.**1895-1900 (10 félév); **8.**doktori disszertáció Kolozsváron, 1901 máj.25.

Deák Béla: 1. Makfalva (Maros-Torda m.), 1900 máj.2; **2.**magyar; **3.**ev.ref.; **4.**Deák Béla, főpályafelvigyázó, Kolozsvár; **5.**Kolozsvári ev.ref. gimn., 1918 jún.4; **6.**Kolozsvári egyetem, 1918/I; **7.**1918/19 (2 félév).

Deák Emil: 1.Récekeresztúr (Szolnok-Doboka m.), 1889 febr.20; **2.**román; **3.**gör.kat.; **4.**Deák János, lelkész, Marosgezse (Alsó-Fehér m.); **5.**Nagyszebeni áll. gimn., 1907 jún.7; **6.**Kolozsvári egyetem, 1907/I; **7.**1907/8 (1 félév).

Deák István: 1. Nagygyéres (Zemplén m.), 1885 júl.27; **2.**magyar; **3.**ev.ref.; **4.**Deák János, tanító, Nagygyéres; **5.**Sárospataki ev.ref. gimn., 1904 jún.17; **6.**Kolozsvári egyetem, 1904/I; **7.**1904-1909 (10 félév).

Deák István: 1.Rónaszék (Máramaros m.), 1894 aug.20; **2.**magyar; **3.**róm.kat.; **4.**Deák József, kincstári tanító, Rónaszék; **5.**Szatmárnémeti kir. róm.kat. gimn., 1913 jún.20; **6.**Kolozsvári egyetem, 1913/I; **7.**1913-1920 (10 félév); **8.**doktori disszertáció Kolozsváron, 1921 ápr.23.

Deák Lajos: 1. Olasztelek (Udvarhely m.), 1881 jún.23; **2.**magyar; **3.**ev.ref.; **4.**Deák Eszter, földbirtokos, Olasztelek; **5.**Székelyudvarhelyi ev.ref. gimn., 1899 jún.20; **6.**Kolozsvári egyetem, 1899/I; **7.**1899-1904 (10 félév: I-VIII és X Kolozsvár, IX Budapest); **8.**doktori disszertáció Kolozsváron, 1907 jún.22.

Deák Oktáv: 1. Hidegvíz (Nagy-Küküllő m.), 1892 okt.21; **2.**román; **3.**gör.kat.; **4.**Deák Demeter, lelkész, Hidegvíz; **5.**Balázsfalvi gör.kat. gimn., 1910 jún.14; **6.**Kolozsvári egyetem, 1910/I; **7.**1910-1915 (10 félév: I-IV és IX-X Kolozsvár; V-VII Bécs; VIII Budapest); **8.**doktori disszertáció Kolozsváron, 1915 ápr.15.

Deák Sándor: 1. Kolozsvár, ~1874; **2.**magyar; **3.**ev.ref.; **4.**Deák József, tanár, Kolozsvár; **5.**Kolozsvári ev.ref. gimn., 1892 jún.22; **6.**Kolozsvári egyetem, 1892/I; **7.**1892-1898 (12 félév); **8.**doktori disszertáció Kolozsváron, 1899 nov.4.

Debreczeni Dezső: 1.1884 okt.13; **2.**magyar; **3.**róm.kat.; **4.**dr.Debreczeni Lajos, ügyvéd; **6.**Kolozsvári egyetem, 1907/I; **7.**1907/8 (2 félév); **10.**jogi Absolutorium.

Decei Ovidiasz Trajan: 1. Orlát (Szeben m.), 1900 szept.15; **2.**román; **3.**gör.kat.; **4.**Decei Dénes, esperes; **6.**Kolozsvári egyetem, 1918/I; **7.**1918/19 (2 félév).

Décsi Röder: 1.Vác (Pest-Pilis-Solt-Kiskun m.), 1890 aug.13; **2.**magyar; **3.**róm.kat.; **5.**Nagyszebeni áll. gimn., 1909 jún.30; **6.**Kolozsvári egyetem, 1909/I; **7.**1909-1914 (10 félév).

Deési Dániel Pál: 1.Kézdivásárhely (Háromszék m.), 1890 jan.3; **2.**magyar; **3.**ev.ref.; **4.**Deési Ferencz, szíjgyártó, Kézdivásárhely; **5.**Kézdivásárhelyi erd. róm.kat. stat. gimn., 1908 jún.17; **6.**Kolozsvári egyetem, 1908/I; **7.**1908-1913 (10 félév); **8.**doktori disszertáció Kolozsváron, 1914 aug.9; **9.**katonaorvosi öszt. (1909-től 480 kor.; 1911-től 1200 kor.).

Deési Pál: 1. Magyarzsombor (Kolozs m.), 1894 jún.19; **2.**magyar; **3.**ev.ref.; **4.**dr.Deési Pál, járási orvos, Hidalmás (Kolozs m.); **5.**Kolozsvári ev.ref. gimn., 1912 jún.28; **6.**Kolozsvári egyetem, 1912/I; **7.**1912-1918 (10 félév).

Dekanics György: 1.Nádalja (Bács-Bodrog m.), 1891 nov.3; **2.**szerb; **3.**gör.kel.; **4.**Dekanics Glisó, földműves, Nádalja; **5.**Újvidéki gör.kel. szerb gimn., 1911 szept.7; **6.**Kolozsvári egyetem, 1911/I; **7.**1911/12 (2 félév).

Deme Béla: 1. Nagyköllő (Szabolcs m.), ~1850; **2.**magyar. **6.**Budapesti egyetem (1874/I-től Kolozsvári egyetem, 2 félév).

Demény Miklós (dr.)**: 1.**Magyarbece (Alsó-Fehér m.), 1880 nov.18; **2.**magyar; **3.**ev.ref.; **4.**Demény Mózes, tanító, Nagyenyed (Alsó-Fehér m.); **6.**1917/I-ben Kolozsvári egyetem, 1 félév.

Demeter Béla: 1.Zágon (Háromszék m.), 1890 nov.19; **2.**magyar; **3.**ev.ref.; **4.**Demeter István, földbirtokos, Zágon; **5.**Kézdivásárhelyi erd. róm.kat. stat. gimn., 1911; **6.**Kolozsvári egyetem, 1912/I; **7.**1912-1919 (6 félév).

Demeter György: 1. Bikafalva (Udvarhely m.), 1876 szept.20; **2.**magyar; **3.**ev.ref.; **4.**Demeter Zsigmond, lelkész, Bethlenszentmiklós (Kis-Küküllő m.); **5.**Nagyenyedi ev.ref. gimn., 1896 jún.30; **6.**Kolozsvári egyetem, 1896/I; **7.**1896-1901 (10 félév); **8.**doktori disszertáció Kolozsváron, 1902 jún.26; **9.**öszt.1900/1-ben 100 ft.

Demeter István: 1. Dedrádszéplak (Kolozs m.), 1898 okt.23; **2.**magyar; **3.**ev.ref.; **4.**Demeter Mihály, kisbirtokos, Dedrádszéplak; **5.**Marosvásárhelyi ev.ref. gimn., 1917 febr.1; **6.**Kolozsvári egyetem, 1917/pf; **7.**1918 (2 félév).

Demeter Jenő: 1.Nánfalu (Máramaros m.), ~1857; **2.**magyar; **3.**gör.kat.; **4.**Brebán Ábrahám, lelkész, Szamostelek (Szatmár m.); **5.**Máramarosszigeti ev.ref. gimn., 1877 szept.**3.**; **6.**Kolozsvári egyetem, 1877/I; **7.**1877-1878 (2 félév).

Demeter Tibor: 1. Kolozsvár, 1887 febr.19; **2.**magyar; **3.**ev.ref.; **4.**Demeter Ferencz, Marosvásárhely (Maros-Torda m.); **5.**Marosvásárhelyi ev.ref. gimn., 1905; **6.**Budapesti egyetem, 1905/I (1906/I-tól Kolozsvári egyetem, 2 félév); **7.**1905-1907 (4 félév).

Demeter Viktor: 1.Nádasszentmihály (Kolozs m.), 1891 máj.9; **2.**román; **3.**gör.kat.; **4.**Demeter János, közjegyző, Nádasszentmihály; **5.**Kolozsvári piarista róm.kat. gimn., 1912 jún.19; **6.**Kolozsvári egyetem, 1912/I; **7.**1912-1922 (10 félév); **8.**doktori disszertáció Kolozsváron, 1923 febr.17.

Demiann László: 1. Nyegrefalu (Szatmár m.), 1892 júl.3; **2.**román; **3.**gör.kat.; **4.**Demiann Atanáz, földbirtokos, Nyegrefalu; **5.**Nagybányai áll. gimn., 1911 okt.11; **6.**Kolozsvári egyetem, 1911/I; **7.**1911-1913 (4 félév).

Demsinszky Ödön: 1. Felvincz (Torda-Aranyos m.), ~1863; **2.**magyar; **3.**róm.kat.; **4.**Demsinszky György, adótárnok, Kisjenő (Szolnok-Doboka m.); **5.**Csíksomlyói erd. róm.kat. stat. gimn. 1883 jún.28; **6.**Kolozsvári egyetem, 1883/I; **7.**1883-1888 (10 félév); **8.**doktori disszertáció Kolozsváron, 1892 jan.30; **9.**öszt.jövedéki bírsági alapból (1883-tól, 50 ft.); 1887-től katonaorvosi öszt. (300 ft.).

Demsintzki Jagello: 1. Dicsőszentmárton (Kis-Küküllő m.), ~1856; **2.**magyar; **3.**róm.kat.; **4.**Demsintzki György, adótárnok, Dicsőszentmárton; **5.**Nagyenyedi ev.ref. gimn., 1875; **6.**Kolozsvári egyetem, 1875/I; **7.**1875-1880 (10 félév); **9.**öszt. (1875/6-tól, 100 ft; 1876/7-től, 200 ft).

Demyén József: **1.**Olaszliszka (Zemplén m.), 1882 nov.20; **2.**magyar; **3.**ev.ref.; **4.**Demyén István, földbirtokos, Olaszliszka; **5.**Késmárki ág.ev. gimn., 1901 jún.28; **6.**Kolozsvári egyetem, 1901/II; **7.**1902-1906 (11 félév: I-VI és IX-XI Kolozsvár; VII-VIII Budapest); **8.**doktori disszertáció Kolozsváron, 1907 jún.26.

Dénes Sándor: *see Glück Sándor*

Dénes János: **1.**Segesvár (Nagy-Küküllő m.), 1895 máj.23; **2.**magyar; **3.**róm.kat.; **4.**Dénes János, kórházi gondnok, Segesvár; **5.**Székelyudvarhelyi erd. róm.kat. stat. gimn., 1914; **6.**Kolozsvári egyetem, 1914/I; **7.**1914-1922 (10 félév); **8.**doktori disszertáció Kolozsváron, 1930 jún.28; **9.**Váci Mária-Terézia-féle öszt. (1918-tól).

Dér Mihály: **1.**Nyíregyháza (Szabolcs m.), 1888 okt.4; **2.**magyar; **3.**ág.ev.; **4.**Mráz Márton, ácsiparos, Nyíregyháza; **5.**Nyíregyházi ág.ev. gimn., 1908 jún.20; **6.**Kolozsvári egyetem, 1908/I; **7.**1908-1913 (10 félév); **8.**doktori disszertáció Kolozsváron, 1913 dec.13; **9.**katonaorvosi öszt. (1909-től 480 kor.; 1911/12-ben 720 kor.) és állami öszt. (1911-től 600 kor.).

Dercsényi Kálmán: **1.**Tasnád (Szilágy m.), 1892 okt.20; **2.**magyar; **3.**ev.ref.; **4.**Dercsényi Aladár, táblabíró, Tasnád; **5.**Budapesti „dr.László Mihály“ gimn., 1911 jún.8; **6.**Kolozsvári egyetem, 1911/I; **7.**1911-1914 (6 félév).

Déri Erzsébet: **1.**Szarvas (Békés m.), 1895 márc.8; **2.**magyar; **3.**izr.; **4.**dr.Déri Henrik, járási főorvos, Szarvas; **5.**Szarvasi ág.ev. gimn., 1914; **6.**Kolozsvári egyetem, 1917/I; **7.**1917/18 (2 félév); **10.**gyógyszerész (1914-1916).

Déri Henrik: **1.**Szarvas (Békés m.), ~1870; **2.**magyar; **3.**izr.; **4.**Deutsch Dávid, kereskedő, Szarvas; **5.**Szarvasi ág.ev. gimn., 1887 jún.; **6.**Kolozsvári egyetem, 1887/II; **7.**1888-1892 (4 félév).

Dersy Jenő: **1.**Apa (Szatmár m.), ~1853; **2.**magyar; **3.**ev.ref.; **4.**Dersy András, községi jegyző, Marosludas (Torda-Aranyos m.); **5.**Nagyenyedi ev.ref. gimn, 1872; **6.**Kolozsvári egyetem, 1872/I; **7.**1872-1874 (4 félév).

Desbordes Auguste: **1.**Görgényüvegcsűr (Maros-Torda m.), ~1871; **2.**magyar; **3.**róm.kat.; **4.**Desbordes Auguste, birtokos, Uzdiszentpéter (Kolozs m.); **5.**Kolozsvári unit. gimn., 1889 jún.27; **6.**Kolozsvári egyetem, 1889/I; **7.**1889/1890 (2 félév).

Desbordes Josefin: **1.**Mezőgerebenes (Torda-Aranyos m.), 1893 nov.5; **2.**magyar; **3.**róm.kat.; **4.**Desbordes Viktor (elhalt), Kolozsvár; **6.**Kolozsvári egyetem, 1918/I; **7.**1918/19 (2 félév).

Desbordes Lujza: **1.**Árokalja (Szolnok-Doboka m.), 1901 jún.7; **2.**magyar; **3.**róm.kat.; **4.**Desbordes Ernő, földbirtokos, Kolozsvár; **5.**Kolozsvári Mariánum róm.kat. leánygimn., 1918 jún.12; **6.**Kolozsvári egyetem, 1918/II; **7.**1919 (1 félév).

Desi Henrik: **1.**Szarvas (Békés m.), ~1868; **2.**magyar; **3.**izr.; **4.**Deutsch Dávid, kereskedő, Szarvas; **5.**Szarvasi ág.ev. gimn., 1887 jún.26; **6.**Kolozsvári egyetem, 1887/I; **7.**1887-1892 (10 félév); **8.**doktori disszertáció Kolozsváron, 1892 okt.29.

Deutsch Dávid: **1.**Zalaszentbalázs (Zala m.), 1884 júl.24; **2.**magyar; **3.**izr.; **4.**Deutsch Bernhárd, kereskedő, Nagykanizsa (Zala m.); **5.**Nagykanizsai piarista róm.kat. gimn., 1905 jún.16; **6.**Budapesti egyetem, 1906/I (1907/I-től Kolozsvári egyetem, 7 félév); **7.**1906-1911 (10 félév: I-II Budapest; III-VII és IX-X Kolozsvár; VIII Bécs); **8.**doktori disszertáció Kolozsváron, 1911 nov.11.

Deutsch Ella: **1.**Gyulafehérvár (Alsó-Fehér m.), 1888 febr.1; **2.**magyar; **3.**izr.; **4.**dr.Deutsch Mór, orvos, Gyulafehérvár; **6.**Kolozsvári egyetem, 1906/II; **7.**1907 (1 félév).

Deutsch Jakab: **1.**Szomoslesz (Arad m.), ~1848; **2.**magyar; **3.**izr.; **4.**Deutsch Ferencz, kereskedő, Csermő (Arad m.); **6.**Bécsi egyetem (1873/I-tól Kolozsvári egyetem, 2 félév).

Deutsch Manó: **1.**Brassó (Brassó m.), ~1863; **2.**magyar; **3.**izr.; **4.**Deutsch Jakab, látszerész, Gyulafehérvár (Alsó-Fehér m.); **5.**1881 júl.1; **6.**Kolozsvári egyetem, 1881/I; **7.**1881-1886 (10 félév); **8.**doktori disszertáció Kolozsváron, 1889 jún.15.

Deutsch Mátyás: **1.**Magyarigen (Alsó-Fehér m.); **2.**magyar; **3.**izr.; **4.**Deutsch Ignácz, kereskedő, Sárd (Alsó-Fehér m.); **6.**Budapesti egyetem, 1885/I (1887/II-től, Kolozsvári egyetem, 5 félév); **7.**1885-1890 (10 félév); **8.**doktori disszertáció Kolozsváron, 1891 ápr.25.

Deutsch Miklós: **1.**Szamosújvár (Szolnok-Doboka m.), ~1869; **2.**magyar; **3.**izr.; **4.**Deutsch Zsigmond, gazdálkodó (földbirtokos), Őrmező (Szilágy m.); **5.**Zilahi ev.ref. gimn., 1887 jún.28; **6.**Kolozsvári egyetem, 1887/I; **7.**1887-1893 (12 félév); **8.**doktori disszertáció Kolozsváron, 1894 dec.22.

Deutsch Simon: **1.**Gógánváralja (Kis-Küküllő m.), 1892 márc.12; **2.**magyar; **3.**izr.; **4.**(gyám) Deutsch Izsák, kereskedő, Oláhkocsárd (Kis-Küküllő m.); **5.**Erzsébetvárosi áll. gimn., 1909 jún.9; **6.**Kolozsvári egyetem, 1910/I; **7.**1910-1915 (10 félév).

Deutschberger Jenő: **1.**Háromudvar (Trencsén m.), 1891 jún.9; **2.**magyar; **3.**izr.; **4.**Deutschberger Mór, földbirtokos, Nyitra (Nyitra m.); **5.**Nyitrai piarista róm.kat. gimn., 1908 jún.24; **6.**Kolozsvári egyetem, 1909/I; **7.**1909/10 (2 félév).

Dézsi Pál: **1.**Kézdivásárhely (Háromszék m.), 1865 dec.19; **2.**magyar; **3.**ev.ref.; **4.**Dézsi János, földművelő (1889-ben iparos), Kézdivásárhely; **5.**Kolozsvári ev.ref. gimn.; **6.**Kolozsvári egyetem, 1886/I; **7.**1886-1891 (10 félév); **8.**doktori disszertáció Kolozsváron, 1891 dec.5.

Diamantstein Ilona: **1.**Kolozsvár, 1899 szept.3; **2.**magyar; **3.**izr.; **4.**Diamantstein Bernát, kereskedő, Kolozsvár; **5.**Kolozsvári városi gimn., 1916; **6.**Kolozsvári egyetem, 1916/I; **7.**1916-1919 (6 félév).

Diamantstein Mór: **1.**Kaczkó (Szolnok-Doboka m.), 1891 dec.22; **2.**magyar; **3.**izr.; **4.**Diamantstein Ignác (elhalt), bérlő, [gyám Jakab László; 1917-től Groszmann Mózes, malomtulajdonos, Kaczkó]; **5.**Dési áll. gimn., 1912 jún.4; **6.**Kolozsvári egyetem, 1912/I; **7.**1912-1920 (10 félév); **8.**doktori disszertáció Kolozsváron, 1921 febr.14.

Dienes Dezső: **1.**Kézdivásárhely (Háromszék m.), 1881 szept.8; **2.**magyar; **3.**ev.ref.; **4.**Dienes Lajos (elhalt), közjegyző (földbirtokos), Kézdivásárhely; **5.**Nagyenyedi ev.ref. gimn., 1900 jún.27; **6.**Kolozsvári egyetem, 1900/I; **7.**1900-1903 (5 félév).

Dietrick Gyula: **1.**Kolozsvár, 1899 dec.6; **2.**magyar; **3.**róm.kat.; **4.**Dietrick Gyula, ékszerész, Kolozsvár; **5.**Kolozsvári ev.ref. gimn., 1917; **6.**Kolozsvári egyetem, 1917/pf; **7.**1918 (1 félév).

Dima Kornél: **1.**Lupény (Hunyad m.), 1898 máj.27; **2.**román; **3.**gör.kel.; **4.**Dima János, földbirtokos, Vajdahunyad (Hunyad m.); **6.**Budapesti egyetem, 1916/I (1918/I-tól Kolozsvári egyetem, 6 félév); **7.**1916-1923 (10 félév); **8.**doktori disszertáció Kolozsváron, 1923 okt.20; **9.**Gozsdu-féle öszt. (1918-tól 600 kor.).

Dinényi Kornél: **1.**Kecskemét (Pest-Pilis-Solt-Kiskun m.), 1893 aug.29; **2.**magyar; **3.**róm.kat.; **4.**Dinényi Károly, posta- és távirdahivatali vezető, Kecskemét; **5.**Kecskeméti piarista róm.kat. gimn., 1913 jún.14; **6.**Kolozsvári egyetem, 1913/I; **7.**1913/14 (2 félév).

Dingha Árpád: **1.**Nyitra (Nyitra m.), ~1875; **2.**magyar; **3.**ág.ev.; **4.**Dingha Árpád, aljárásbíró, Nyitra; **5.**Nyitrai piarista róm.kat. gimn., 1893 jún.9; **6.**Kolozsvári egyetem, 1893/I; **7.**1893/4 (2 félév).

Ditrói Gábor: **1.**Kolozsvár, 1884 okt.3; **2.**magyar; **3.**róm.kat.; **4.**Ditrói József, mérnök, Kolozsvár; **5.**Kolozsvári piarista róm.kat. gimn., 1902; **6.**Kolozsvári egyetem, 1902/I; **7.**1902/3 (2 félév).

Dobay Béla: 1.Kézdivásárhely (Háromszék m.), 1894 szept.1; **2.**magyar; **3.**ev.ref.; **4.**Csanka Kálmán (elhalt), birtokos, Budapest; **6.**Budapesti egyetem (1918/19-ben Kolozsvári egyetem, 2 félév).

Dobó Romulus: 1. Szászváros (Hunyad m.); **2.**román; **3.**gör.kat.; **4.**Popovici Miklós, esperes, Szászváros; **5.**Balázsfalvi gör.kat. gimn., 1890 jún.17; **6.**Kolozsvári egyetem, 1890/I; **7.**1890-1895 (10 félév); **8.**doktori disszertáció Kolozsváron, 1897 jan.23; **9.**"Klein"-féle (1893-tól 180 ft.).

Dobrota Vazul Jenő: 1. Pojána (Szeben m.), 1894 jan.1; **2.**román; **3.**gör.kel.; **4.**Dobrota Miklós, lelkész, Pojána; **5.**Brassói gör.kel. gimn., 1912 jún.30; **6.**Kolozsvári egyetem, 1912/I; **7.**1912-1921 (10 félév: I-II és V-X Kolozsvár; III-IV Budapest); **8.**doktori disszertáció Kolozsváron, 1921 jún.29.

Dóczy Gedeon: 1. Debrecen (Hajdú m.), 1891 jan.6; **2.**magyar; **3.**ev.ref.; **4.**Dóczy Gedeon, tanár, Debrecen; **5.**Debreceni ev.ref. gimn., 1909 jún.26; **6.**Kolozsvári egyetem, 1909/I; **7.**1909-1914 (10 félév); **8.**doktori disszertáció Kolozsváron, 1914 szept.3.

Doleschall Ervin: 1. Torda (Torda-Aranyos m.), 1899 nov.12; **2.**magyar; **3.**ev.ref.; **4.**Doleschall Ervin, ítélő táblai bíró, Marosvásárhely (Maros-Torda m.); **5.**Marosvásárhelyi ev.ref. gimn., 1917 jún.9; **6.**Kolozsvári egyetem, 1917/I; **7.**1917/18 (2 félév).

Domay Béla: 1.Kézdivásárhely (Háromszék m.), 1894 szept.1; **2.**magyar; **3.**ev.ref.; **4.**Csanka Kálmán; **6.**1918/I-tól Kolozsvári egyetem, 2 félév; **7.**?-1919 (6 félév).

Dombi József: 1. Abrudbánya (Alsó-Fehér m.), ~1865; **2.**magyar; **3.**unit.; **4.**Dombi József, csizmadia (iparos), Abrudbánya; **6.**Kolozsvári egyetem, 1887/I; **7.**1887-1892 (10 félév); **8.**doktori disszertáció Kolozsváron, 1892 dec.3.

Domide Leonidas: 1.Ó-Rodna (Beszterce-Naszód m.), 1882 jan.11; **2.**román; **3.**gör.kat.; **4.**Domide Gerasim, lelkész, Ó-Rodna; **5.**Balázsfalvi gör.kat. gimn., 1899 jún.7; **6.**Kolozsvári egyetem, 1899/I; **7.**1899-1905 (10 félév: I-II Kolozsvár; III-X Budapest); **8.**doktori disszertáció Budapesten, 1906 szept.30.

Domján János: 1. Nagy Léta (Bihar m.), ~1867; **2.**román; **3.**gör.kat.; **4.**Domján Gábor, földműves, Nagy Léta; **5.**Belényesi gör.kat. gimn., 1886 júl.3; **6.**Kolozsvári egyetem, 1886/I; **7.**1886/7 (2 félév).

Domján Lajos: 1. Sajószentpéter (Borsod m.), 1885 ápr.7; **2.**magyar; **3.**róm.kat.; **4.**Domján Lajos, járásbíró, Karánsebes (Krassó-Szörény m.); **5.**Kassai premontrei róm.kat. gimn., 1905 szept.7; **6.**Kolozsvári egyetem, 1905/II; **7.**1906-1909 (7 félév).

Domokos Sándor: 1. Felsőbánya (Szatmár m.), 1885 okt.6; **2.**magyar; **3.**izr.; **5.**Nagybányai áll. gimn., 1910 jún.25; **6.**Kolozsvári egyetem, 1910/I; **7.**1910-1915 (10 félév: I-VII és IX-X Kolozsvár; VIII Budapest); **8.**doktori disszertáció Kolozsváron, 1915 ápr.15.

Domor László: 1.Békéscsaba (Békés m.), 1887 szept.29; **2.**magyar; **3.**ág.ev.; **4.**Domor Lajos, felsőbb leányiskolai igazgató, Békéscsaba; **5.**Békéscsabai ág.ev. gimn., 1905 jún.28; **6.**Kolozsvári egyetem, 1905/I; **7.**1905-1910 (10 félév); **8.**doktori disszertáció Kolozsváron, 1910 nov.12; **9.**katonaorvosi öszt. (1907-től, 720 kor; 1909/10-ben, 1008 kor.).

Domsa Kornél János: 1. Nagyselyk (Nagy-Küküllő m.), 1895 máj.15; **2.**román; **3.**gör.kat.; **4.**Domsa Áron, lelkész, Nagyselyk; **5.**Tordai áll. gimn., 1915 jún.13; **6.**Kolozsvári egyetem, 1915/I; **7.**1915/6 (2 félév).

Donáth Lajos: 1. Nagyszeben (Szeben m.), 1868 febr.6; **2.**magyar; **3.**róm.kat.; **4.**Donáth Lajos, kir. távirdaállomási főgondnok, Kolozsvár; **5.**Nagykanizsai piarista róm.kat. gimn., 1885 jún.12; **6.**Kolozsvári egyetem, 1885/II; **7.**1886-1888 (4 félév).

Donogány Zakariás: 1.Sülemed (Szilágy m.), 1868 szept.18; **2.**magyar; **3.**róm.kat.; **4.**Donogány Gergely (elhalt), földbirtokos, Kolozsvár (1887-től, Varsolez, Szilágy m.); **5.**Kolozsvári ev.ref. gimn., 1886 júl.1; **6.**Kolozsvári egyetem, 1886/I; **7.**1886-1891 (10 félév); **8.**doktori disszertáció Kolozsváron, 1891 okt.31; **9.**1889-től, 300 ft.

Doroszlovácsky Döme: 1.Ó-Becse (Bács-Bodrog m.), 1879 okt.24; **2.**szerb; **3.**gör.kel.; **4.**Doroszlovácsky Jóvan, földműves, Ó-Becse; **6.**Budapesti egyetem (1902/I-től Kolozsvári egyetem, 3 félév); **7.**?-1905; **9.**báró Jovityné-féle öszt. (1902/II-től 900 kor.).

Dosztál Frigyes: 1. Szásztjukos (Nagy-Küküllő m.), 1892 máj.28; **2.**német; **3.**ág.ev.; **4.**Dosztál Károly, községi jegyző, Fenyőfalva (1918-ban Nagyszeben); **5.**Kolozsvári ev.ref. gimn., 1911 jún.29; **6.**Kolozsvári egyetem, 1911/I; **7.**1911-1918/pf (10 félév: I-VII és X Kolozsvár; VIII-IX Bécs).

Dosztál Henrik: 1. Brulya (Nagy-Küküllő, m.), 1896 máj.17; **2.**német; **3.**róm.kat.; **4.**Dosztál Regine, Brassó (Brassó m.); **5.**Erzsébetvárosi áll. gimn., 1914 jún.2; **6.**Kolozsvári egyetem, 1914/I; **7.**1914-1923 (10 félév); **8.**doktori disszertáció Kolozsváron, 1923 jún.28.

Dózsa Géza: 1. Marosvásárhely (Maros-Torda m.), ~1856; **2.**magyar; **3.**róm.kat.; **4.**Dózsa Pál, élelmező, Marosvásárhely; **5.**Marosvásárhelyi ev.ref. gimn., 1876 júl.8; **6.**Kolozsvári egyetem, 1876/I; **7.**1876-1877 (2 félév).

Dózsa Jenő: 1. Brassó (Brassó m.), 1892 febr.9; **2.**magyar; **3.**róm.kat.; **4.**Dózsa János, iskolaigazgató, Brassó; **5.**Brassói erd. róm.kat. stat. gimn., 1911 jún.20; **6.**Kolozsvári egyetem, 1911/I; **7.**1911-1916 (10 félév); **8.**doktori disszertáció Kolozsváron, 1916 jún.3.

Dömölcs Andor: 1. Magyarkanizsa (Bács-Bodrog m.), 1895 nov.15; **2.**magyar; **4.**Dömölcs Károly, tanító, Magyarkanizsa; **5.**Temesvári állami gimn., 1914 jún.19; **6.**Kolozsvári egyetem, 1914/I; **7.**1914/5 (2 félév).

Dömötör Lajos: 1. Szombathely (Vas m.), 1887 aug.3; **2.**magyar; **3.**róm.kat.; **5.**Dömötör Lajos, főszolgabíró, Németújvár (Vas m.); **6.**Kolozsvári egyetem, 1908/I; **7.**1908-1911 (6 félév).

Dörr Pál: 1. Erdélyszerdahely (Szeben m.), 1889 szept.4; **2.**német; **3.**ág.ev.; **4.**Dörr Albert, polgármester, Nagyszeben (Szeben m.); **5.**Nagyszebeni ág.ev. gimn., 1907 jún.27; **6.**Kolozsvári egyetem, 1907/I; **7.**1907/8 (2 félév).

Drács Tamás: 1.Nádfő (Sáros m.), 1892 dec.21; **2.**magyar; **3.**róm.kat.; **4.**Drács János, tanító, Kissáros (Sáros m.); **5.**Eperjesi kir. róm.kat. gimn., 1910 jún.10; **6.**Kolozsvári egyetem, 1910/I; **7.**1910/11 (2 félév).

Dragits A.: 8.doktori disszertáció Kolozsváron, 1897 nov.7.

Drágomir Teofil: 1. Moh (Szeben m.), 1895 nov.14; **2.**román; **3.**gör.kel.; **4.**Drágomir János, földbirtokos, Moh; **5.**Brassói gör.kel. gimn., 1918 máj.19; **6.**Kolozsvári egyetem, 1917/pf; **7.**1918-1921 (10 félév); **8.**doktori disszertáció Kolozsváron, 1922 jún.17; **9.**"Trandafil"-féle öszt. (1918/19-ben 100 kor.).

Drágos Sándor: 1. Butyásza (Szatmár m.), ~1858; **2.**román; **3.**gör.kat.; **4.**Drágos László, törvényszéki bíró, Butyásza; **5.**Kolozsvári piarista róm.kat. gimn., 1877 jún.2; **6.**Kolozsvári egyetem, 1877/I; **7.**1877-1882 (10 félév); **9.**Románczai-féle öszt. (1881-2/II-től, 63 ft.).

Draguleszku József: 1. Ekés (Krassó-Szörény m.), 1902 jan.7; **2.**román; **3.**gör.kel.; **4.**Draguleszku József, kereskedő, Ekés; **6.**Budapesti egyetem, 1918/I (1918/II-tól Kolozsvári egyetem, 9 félév); **7.**1918-1923 (10 félév); **8.**doktori disszertáció Kolozsváron, 1925 jan.24.

Draia János: 1. Tomnatek (Hunyad m.), 1897 aug.6; **2.**román; **3.**gör.kel.; **4.**Draia József, gazdálkodó, Brád (Hunyad m.); **6.**Budapesti egyetem, 1915/I (1916/I-tól Kolozsvári egyetem, 8 félév); **7.**1915-1921 (10 félév); **8.**doktori disszertáció Kolozsváron, 1921 jún.29.

Draser András: 1. Riomfalva (Nagy-Küküllő m.), 1887 nov.9; **2.**német; **3.**ág.ev.; **4.**Draser Pál, kereskedő, Erzsébetváros (Kis-Küküllő m.); **5.**Segesvári ág.ev. gimn., 1907 jún.18; **6.**Kolozsvári egyetem, 1907/I; **7.**1907/8 (2 félév).

Draskovits Pál: 1.Hódmezővásárhely (Csongrád m.), 1895 aug.29; **2.**magyar; **3.**róm.kat.; **4.**Draskovits Árpád (elhalt), Hódmezővásárhely; **5.**Hódmezővásárhelyi ev.ref. gimn., 1914 jún.25; **6.**Kolozsvári egyetem, 1914/I; **7.**1914-1919 (5 félév).

Dregan Nerva: 1. Lugos (Krassó-Szörény m.), 1881 febr.26; **2.**román; **3.**gör.kat.; **4.**Dregan János, közjegyző, Szászsebes (Szeben m.); **5.**Medgyesi ág.ev. gimn., 1900 jún.22; **6.**Kolozsvári egyetem, 1900/I; **7.**1900-1904 (8 félév).

Duducz Zoltán: 1. Illyefalva (Háromszék m.), 1886 dec.4; **2.**magyar; **3.**róm.kat.; **4.**Duducz Gerő (elhalt), Illyefalva; **5.**Gyulafehérvári erd. róm.kat. stat. gimn.,1905 jún.21; **6.**Kolozsvári egyetem, 1905/I; **7.**1905-1911 (12 félév); **8.**doktori disszertáció Kolozsváron, 1912 jún.26; **9.**Győri öszt. (1905-től, 300 kor.) és katonaorvosi öszt. (1905-től, 480 kor; 1909-től, 720 kor.).

Duha Árpád: 6. Kolozsvári egyetem, 1882/I; **7.**1882/3 (2 félév).

Dula Igor: 1. Turóczszentmárton (Turóc m.), 1878 dec.20; **6.**Budapesti egyetem (1898/9-1899/1900-ban Kolozsvári egyetem, 2 félév).

Dulin Hugó: 1. Billéd (Torontál m.), 1889 dec.10; **2.**magyar; **3.**róm.kat.; **4.**dr.Becker János, orvos, Billéd; **5.**Hódmezővásárhelyi ev.ref. gimn.,1907 jún.19; **6.**Kolozsvári egyetem, 1907/I; **7.**1907-1912 (10 félév); **8.**doktori disszertáció Kolozsváron, 1913 márc.1.

Dumbravicsán Sándor: 1. Nagybánya (Szatmár m.), 1890 ápr.18; **2.**magyar; **3.**gör.kat.; **4.**Dumbravicsán János, vendéglős, Nagybánya; **5.**Nagybányai áll. gimn., 1911 jún.3; **6.**Kolozsvári egyetem, 1911/I; **7.**1911-1916 (10 félév: I-IV és VII-VIII Kolozsvár; V-VI Graz; I-X Budapest); **8.**doktori disszertáció Budapesten, 1916 dec.23.

Dumics Lyubomir: 1. Melencze (Torontál m.), 1884 márc.19; **2.**szerb; **3.**gör.kel.; **4.**Dumics Milutin, lelkész, Melencze; **5.**Újvidéki gör.kel. szerb gimn.,1902 jún.28; **6.**Kolozsvári egyetem, 1902/I; **7.**1902-1907 (10 félév); **8.**doktori disszertáció Kolozsváron, 1908 febr.1; **9.**Bózsity Péter-féle öszt. (1906-tól 900 kor.).

Dumitras Aurél: 1. Almásszentmihály (Kolozs m.), 1897 márc.20; **2.**román; **3.**gör.kat.; **4.**Dumitras László, tanító, Almásszentmihály; **6.**Kolozsvári egyetem, 1916/II; **7.**1917-1922 (10 félév); **8.**doktori disszertáció Kolozsváron, 1922 ápr.1.

Dumitru Marian: 1. Vidrátszeg (Kis-Küküllő m.), 1897 jan.1; **2.**román; **3.**gör.kat.; **4.**Dumitru Matika, földművelő, Vidrátszeg; **6.**Kolozsvári egyetem, 1918/I; **7.**1918-1922 (10 félév); **8.**doktori disszertáció Kolozsváron, 1923 jún.23.

Dungyerszki Avrám: 1. Szenttamás (Bács-Bodrog m.), 1889 okt.13; **2.**szerb; **3.**gör.kel.; **4.**Dungyerszki Nesztor, földbirtokos, Szenttamás; **5.**Kolozsvári ev.ref. gimn.,1908 jún.28; **6.**Kolozsvári egyetem, 1908/I; **7.**1908/9 (2 félév); **9.**Dungyerszki Gedeon-féle öszt. (1000 kor.).

Duschnitz Kálmán: 1. Lugos (Krassó-Szörény m.), 1895 márc.22; **2.**magyar; **3.**izr.; **4.**dr.Duschnitz Emil, kórházi főorvos, Lugos; **5.**Lugosi áll. gimn., 1913 jún.12; **6.**Kolozsvári egyetem, 1913/I; **7.**1913-1921 (10 félév); **8.**doktori disszertáció Kolozsváron, 1921 jún.29.

Duschnitz Miklós: **1.**Lugos (Krassó-Szörény m.), 1899 jan.7; **2.**magyar; **3.**izr.; **4.**dr.Duschnitz Emil, kórházi főorvos, Lugos; **5.**Lugosi áll. gimn., 1917 márc.2; **6.**Kolozsvári egyetem, 1918/II; **7.**1919(1 félév).

Dvorcsák Piroska: **1.**Szenice (Nyitra m.), 1899 jan.5; **2.**magyar; **3.**róm.kat.; **4.**Dvorcsák Ferencz (elhalt), tanár, Kolozsvár; **5.**Kolozsvári piarista róm.kat. gimn.; **6.**Kolozsvári egyetem, 1918/II; **7.**1919 (1 félév).

Eckert Jenő: **1.**Valisora (Hunyad m.), ~1872; **2.**magyar; **3.**róm.kat.; **4.**Eckert Mihály, kisbirtokos, Valisora; **5.**Gyulafehérvári erd. róm.kat. stat. gimn., 1890 jún.14; **6.**Kolozsvári egyetem, 1890/I; **7.**1890-1895 (10 félév); **8.**doktori disszertáció Kolozsváron, 1895 dec.21; **9.**katonaorvosi öszt. (1894-től, 300 ft.).

Eckwert László: **1.**Marosvásárhely (Maros-Torda m.), 1886 jan.25; **2.**magyar; **3.**róm.kat.; **4.**Eckwert József, kereskedő, Marosvásárhely; **5.**Marosvásárhelyi erd. róm.kat. stat. gimn., 1904 jún.18; **6.**Kolozsvári egyetem, 1904/I; **7.**1904-1907 (6 félév).

Edenburg Ignátz Ferencz: **1.**Máramarossziget (Máramaros m.), 1889 okt.21; **2.**magyar; **3.**izr.; **4.**dr.Edenburg Ábrahám, orvos, Máramarossziget; **6.**Budapesti egyetem, 1908/I (1909/II-ben Kolozsvári egyetem, 1 félév); **7.**1908-1910 (4 félév).

Eder Gyula: **1.**Fajsz (Pest-Pilis-Solt-Kiskun m.), 1895 okt.1; **2.**magyar; **3.**róm.kat.; **4.**Eder Károly, irodatiszt, Tasnád (Szilágy m.); **5.**Szilágysomlyói róm.kat. gimn., 1915 ápr.8; **6.**Kolozsvári egyetem, 1917/pf; **7.**1918 (1 félév).

Egerházy Gyula: **1.**Mezőbánd (Maros-Torda m.), ~1859; **2.**magyar; **3.**ev.ref.; **4.**Kovács Karolina, birtokos, Mezőbánd; **5.**Nagyenyedi ev.ref. gimn., 1879 jún.30; **6.**Kolozsvári egyetem, 1879/I; **7.**1879-1881 (4 félév).

Egyed Balázs: **1.**Városfalva (Udvarhely m.), ~1868; **2.**magyar; **3.**unit.; **4.**Egyed Ferencz, lelkész, Homoródszentpál (Udvarhely m.); **5.**Kolozsvári unit. gimn., 1886 jún.30; **6.**Kolozsvári egyetem, 1886/I; **7.**1886-1891 (10 félév); **8.**doktori disszertáció Kolozsváron, 1895 márc.30.

Ehrenwerth Eszter: **1.**Szamosújvár (Szolnok-Doboka m.), 1899 júl.17; **2.**magyar; **3.**unit.; **4.**Ehrenwerth Ignácz, főtanácsos, Segesvár (Nagy-Küküllő m.); **5.**Budapesti IV. ker. leánygimn., 1917 jún.13; **6.**Kolozsvári egyetem, 1917/I; **7.**1917-1919 (4 félév).

Ehrnberger Ferencz: **1.**Bécs (Ausztria), 1868 okt.30; **2.**magyar; **3.**róm.kat.; **4.**Ehrnberger Antal, ezredes, Mezőhegyes; **5.**Brassói róm.kat. gimn., 1885 jún. 7; **6.**Kolozsvári egyetem, 1885/I; **7.**1885-1891 (11 félév); **8.**doktori disszertáció Kolozsváron, 1891 okt.24; **9.**katonaorvosi öszt. (1889-től, 500 ft.).

Eidinger Herman: **1.**Blenkemező (Szolnok-Doboka m.), 1893 máj.20; **2.**magyar; **3.**izr.; **4.**Eidinger Sajá, kereskedő, Bethlen (Szolnok-Doboka m.); **6.**Kolozsvári egyetem, 1914/I; **7.**1914-1920 (10 félév); **8.**doktori disszertáció Kolozsváron, 1920 jún.12.

Eisenmenger Rezső [Rudolf]: **1.**Gyulafehérvár (Alsó-Fehér m.), 1871 szept.12; **2.**német; **3.**ág.ev.; **4.**Eisenmenger Kristóf, pénzügyőri biztos, Szászváros (Hunyad m.); **5.**Szászvárosi ev.ref. gimn., 1890 jún.24; **6.**Kolozsvári egyetem, 1890/I; **7.**1890-1895 (10 félév); **8.**doktori disszertáció Kolozsváron, 1896 jún.20; **9.**jövedéki öszt. (1890/1-ben, 150 ft.; 1891-től, 200 ft.).

Eisler Artur: **1.**Nagybánya (Szatmár m.), 1887 máj. 25; **2.**magyar; **3.**izr.; **4.**Eisler Mór, cipész, Kolozsvár; **5.**Kolozsvári ev.ref. gimn., 1904 jún.29; **6.**Kolozsvári egyetem, 1904/I; **7.**1904-1908 (8 félév); **9.**állami öszt. (1906-tól, 600 kor.).

Eisler Melita: **1.**Kolozsvár, 1900 júl.7; **2.**magyar; **3.**izr.; **4.**Eisler Mátyás, főrabbi, Kolozsvár; **5.**Kolozsvári leány gimn., 1918; **6.**Kolozsvári egyetem, 1918/II; **7.**1919 (1 félév).

Eisler Sándor: 1. Nyírmada (Szabolcs m.), 1900 júl.7; **2.**magyar; **3.**izr.; **4.**Eisler Kálmán, pénzügyőri főbiztos, Debrecen; **5.**Debreceni róm.kat. gimn., 1918 jún.5; **6.**Kolozsvári egyetem, 1918/I; **7.**1918/9 (1 félév).

Eitel Ernst Adolf: 1. Segesvár (Nagy-Küküllő m.), 1877 febr.13; **2.**német; **3.**ág.ev.; **4.**Eitel Adolf, lelkész, Szentágota (Nagy-Küküllő m.); **5.**Segesvári ág.ev. gimn., 1896 jún.22; **6.**Grazi egyetem, 1896/I (1897/II-ben Kolozsvári egyetem, 1 félév); **7.**1896-1898 (4 félév).

Ejury Lajos: 1. Kozma [Kutasi Járás] (Somogy m.), 1870 aug.21; **2.**magyar; **3.**róm.kat.; **4.**Ejury Nándor, főgépész, Keszthely; **5.**Debreceni állami gimn., 1900 jún.23; **6.**Kolozsvári egyetem, 1904/I; **7.**1904/5 (2 félév).

Elek Péter: 1.Vári (Bereg m.), 1888 szept.1; **2.**magyar; **3.**izr.; **4.**Engel Soina, földbirtokos, Vári; **5.**Munkácsi áll. gimn., 1906; **6.**Kolozsvári egyetem, 1906/I; **7.**1906/7 (2 félév).

Elekes Albert: 1. Nagyenyed, 1897 máj.31; **2.**magyar; **3.**ev.ref.; **4.**Elekes Ödön, őrmester, Nagyenyed; **5.**Nagyenyedi ev.ref. gimn., 1915 jún.19; **6.**Kolozsvári egyetem, 1915/I; **7.**1915/6 (2 félév).

Elekes János: 1. Mezővelkér (Torda-Aranyos m.), ~1863; **2.**román; **3.**gör.kat.; **4.**Elekes Endre, földbirtokos, Mezővelkér; **5.**Brassói róm.kat. gimn., 1883 jún.27; **6.**Kolozsvári egyetem, 1883/I; **7.**1883-1888 (10 félév); **8.**doktori disszertáció Kolozsváron, 1891 okt. 24.

Elekes Viktor: 1. Szamosújvár (Szolnok-Doboka m.), ~1861; **2.**magyar; **3.**róm.kat.; **4.**Akontz János, magánzó, Kolozsvár; **5.**Nagyszebeni áll. gimn., 1881 júl.1; **6.**Kolozsvári egyetem, 1881/I; **7.**1881-1884 (6 félév).

Elián Erzsébet: 1. Kolozsvár, 1895 júl.29; **2.**magyar; **3.**izr.; **4.**Elián Viktor, borkereskedő, Kolozsvár; **5.**Kolozsvári piarista róm.kat. gimn., 1913 jún.16; **6.**Kolozsvári egyetem, 1913/I; **7.**1913-1918 (8 félév).

Eller Mária: 1. Hadad (Szilágy m.), 1898 júl.4; **2.**magyar; **3.**ev.ref.; **4.**Eller György, járásbírósági fogházőr, Szilágysomlyó (Szilágy m.); **5.**Szilágysomlyói róm.kat. gimn., 1916; **6.**Kolozsvári egyetem, 1917/I; **7.**1917-1919 (4 félév).

Elsnitz Auguszta Anna: 1. Szilágykorond (Szilágy m.), 1899 ápr.8; **2.**magyar; **3.**ev.ref.; **4.**Elsnitz Albert, uradalmi főerdész, Szilágykorond; **5.**Budapesti ev.ref. gimn., 1917 máj.31; **6.**Kolozsvári egyetem, 1917/I; **7.**1917-1919 (4 félév).

Eltes Béla: 1. Csíkszentmárton (Csík m.), 1877 júl.9; **2.**magyar; **3.**róm.kat; **4.**Eltes Zsigmond, ítélő táblabíró, Csíkszereda (Csík m.); **5.**Csíksomlyói erd. róm.kat. stat. gimn., 1896 jún.12; **6.**Kolozsvári egyetem, 1896/I; **7.**1896-1901 (10 félév); **8.**doktori disszertáció Kolozsváron, 1908 jún.26.

Eltes József Endre: 1. Gyimesbükk (Csík m.), 1892 febr.11; **2.**magyar; **3.**róm.kat.; **4.**Eltes András, igazgatótanító, Gyimes (Csík m.); **5.**Csíksomlyói erd. róm.kat. stat. gimn., 1910 jún.17; **6.**Kolozsvári egyetem, 1910/I; **7.**1910-1915 (10 félév); **8.**doktori disszertáció Kolozsváron, 1915 ápr.15.

Ember Elemér: 1. Kolozsvár, 1892 jún.7; **2.**magyar; **3.**róm.kat.; **4.**dr.Ember Bogdán (elhalt), orvos, Kolozsvár; **5.**Kolozsvári piarista róm.kat. gimn.; **6.**Kolozsvári egyetem, 1918/I; **7.**1918/19 (2 félév).

Engel Rudolf: 1. Kolozsvár, 1894 szept.19; **2.**magyar; **3.**ág.ev.; **4.**dr.Engel Gábor, orvos (egyetemi tanár), Kolozsvár; **5.**Kolozsvári unit. gimn., 1912 jún.28; **6.**Kolozsvári egyetem, 1912/I; **7.**1912-1917 (10 félév).

Engelberg (Oziás) Oszkár: 1. Naszód (Besztercze-Naszód m.), 1894 okt.9; **2.**magyar; **3.**izr.; **4.**Engelberg Leó, kereskedő, Naszód; **5.**Naszódi gör.kat. gimn., 1912 jún.7; **6.**Kolozsvári egyetem, 1912/I; **7.**1912-1917 (10 félév).

Engelbrecht István: 1. Beregszentmiklós (Bereg m.), 1883 jún.14; **2.**magyar; **3.**róm.kat.; **4.**Engelbrecht Mihály, uradalmi állatorvos, Munkács (Bereg m.); **5.**Munkácsi áll. gimn., 1902 jún.16; **6.**Kolozsvári egyetem, 1902/I; **7.**1902/3 (1 félév).

Engler Károly: 1. Csucsom (Gömör m.), 1893 máj.6; **2.**magyar; **3.**ág.ev.; **4.**Panchly Rezső, erdőfőmérnök, Rozsnyó; **5.**Rozsnyói ág.ev. gimn., 1913; **6.**Budapesti egyetem, 1913/I (1915/I-től Kolozsvári egyetem, 4 félév; **7.**1913-1918/pf (8 félév).

Eperjesy Anna: 1. Erzsébetváros (Kis-Küküllő m.), 1896 jan.22; **2.**magyar; **3.**róm.kat.; **4.**Eperjesy Ferencz (elhalt), Hosszúaszó (Kis-Küküllő m.); **5.**Kolozsvári Mariánum róm.kat. leánygimn., 1915 jún.19; **6.**Kolozsvári egyetem, 1915/I; **7.**1915-1918 (6 félév); **9.**Győri árva-alap (1916-tól 200 kor.).

Eránosz Ferencz: 1. Kraszna (Szilágy m.), ~1856; **2.**magyar; **3.**róm.kat; **4.**Eránosz Márton, birtokos, Nagyilonda (Szolnok-Doboka m.); **5.**Kolozsvári piarista róm.kat. gimn., 1876 jún.4; **6.**Kolozsvári egyetem, 1876/I; **7.**1876-1881 (10 félév).

Erczmann Lajos: 1. Katona (Kolozs m.), 1896 márc.29; **2.**magyar; **3.**izr.; **4.**Erczmann Adolf, nagyföldbérlő, Katona; **5.**Szamosújvári áll. gimn., 1914 jún.5; **6.**Kolozsvári egyetem, 1914/I; **7.**1914-1920 (10 félév); **8.**doktori disszertáció Kolozsváron, 1920 jún.12.

Erczmann Mór: 1. Alsószovát (Kolozs m.), 1888 dec.3; **2.**magyar; **3.**izr; **4.**Erczmann Adolf, nagybérlő, Katona (Kolozs m.); **5.**Szamosújvári áll. gimn., 1907; **6.**Kolozsvári egyetem, 1908/I; **7.**1908-1911 (6 félév).

Erdély Károly: 1. Nagyvárad (Bihar m.), ~1860; **2.**magyar; **3.**róm.kat.; **4.**Erdély Ferencz, molnár (iparos), Belényes (Bihar m.); **5.**Nagyváradi premontrei róm.kat. gimn., 1880 jún.9; **6.**Kolozsvári egyetem, 1880/I; **7.**1880-1885 (10 félév); **8.**doktori disszertáció Kolozsváron, 1886 nov.25.

Erdődi Endre: 1. Alsószovát (Kolozs m.), ~1864; **2.**magyar; **3.**unit.; **4.**Sala Sámuel, földbirtokos, Alsószovát; **5.**Kolozsvári unit. gimn., 1886 jún.30; **6.**Kolozsvári egyetem, 1886/I; **7.**1886-1891 (10 félév); **8.**doktori disszertáció Kolozsváron, 1892 okt.29.

Erdős Imre: 1. Kolozsvár, 1897 júl.3; **2.**magyar; **3.**izr.; **4.**Engelmann Hermann, sörgyári tisztviselő, Kolozsvár; **5.**Kolozsvári unit. gimn., 1915 jún.10; **6.**Kolozsvári egyetem, 1915/I; **7.**1915-1922 (10 félév); **8.**doktori disszertáció Kolozsváron, 1923 okt.20.

Ernyei János: 1. Budapest, 1889 júl.29; **2.**magyar; **3.**róm.kat.; **4.**dr.Ernyei János, orvos, Nyíregyháza (Szabolcs m.); **5.**Késmárki ág.ev. gimn., 1908 jún.26; **6.**Kolozsvári egyetem, 1908/I; **7.**1908-1913 (10 félév: I-VI és IX-X Kolozsvár; VII-VIII Budapest); **8.**doktori disszertáció Kolozsváron, 1914 okt.10.

Erosek Elemér: 1. Jalcsva (Gömör m.), 1894 máj.19; **2.**magyar; **3.**ev.ref.; **4.**Erosek Árpád, erdőmérnök, Kudzsir (Hunyad m.); **5.**Nagyenyedi ev.ref. gimn., 1912 jún.25; **6.**Kolozsvári egyetem, 1912/I; **7.**1912-1915 (6 félév).

Erős György: 1. Szerencs (Zemplén m.), 1890 jan.16; **2.**magyar; **3.**ág.ev.; **4.**dr.Erős János, orvos, Szerencs; **5.**Sárospataki ev.ref. gimn. 1908 jún.19; **6.**Kolozsvári egyetem, 1908/I; **7.**1908-1913 (6 félév).

Ertler Ferencz: 1. Nagyvárad (Bihar m.), 1891 nov.20; **2.**magyar; **3.**izr.; **4.**Ertler Márkus, ügynök, Debrecen (Hajdú m.); **5.**Nagyváradi premontrei róm.kat. gimn., 1909 jún.24; **6.**Kolozsvári egyetem, 1909/I; **7.**1909-1912 (6 félév).

Erzse Miklós: 1.Pécs (Baranya m.), 1894 dec.6; **2.**magyar; **3.**ev.ref.; **4.**Erzse Sándor, MÁV-ellenőr, Pécs; **5.**Székelyudvarhelyi ev.ref. gimn., 1914 jún.26; **6.**Kolozsvári egyetem, 1914/I; **7.**1914-1918/pf (6 félév).

Eszényi Gyula: 1. Rimaszombat (Gömör m.), 1888 ápr.17; **2.**magyar; **3.**ev.ref.; **4.**Eszényi Gyula, kereskedő, Rimaszombat; **5.**Rimaszombati protest. gimn., 1906

jún.27; **6.**Kolozsvári egyetem, 1906/I; **7.**1906-1911 (10 félév); **8.**doktori disszertáció Kolozsváron, 1911 szept.30.

Esztegár Bálint: 1. Szamosújvár (Szolnok-Doboka m.), 1897 okt.4; **2.**magyar; **3.**róm.kat.; **4.**Esztegár Géza, bankigazgató, Szamosújvár; **5.**Szamosújvári áll. gimn., 1915 jún.8; **6.**Kolozsvári egyetem, 1915/I; **7.**1915-1918 (2 félév).

Fabini Vilmos: 1. Segesvár (Nagy-Küküllő m.), 1891 máj.3; **2.**német; **3.**ág.ev.; **4.**Fabini Tivadar, tanár, Segesvár; **5.**Segesvári ág.ev. gimn. 1909 jún.18; **6.**Kolozsvári egyetem, 1909/I; **7.**1909-1911 (4 félév); **9.**katonaorvosi öszt. (1910/1-ben 480 kor.).

Fabinyi Rudolf: 1. Kolozsvár, 1879 máj. 31; **2.**magyar; **3.**ág.ev.; **4.**dr.Fabinyi Rudolf, egyetemi tanár, Kolozsvár; **5.**Kolozsvári ev.ref. gimn.,1896 jún.18; **6.**Kolozsvári egyetem, 1896/I; **7.**1896-1901 (10 félév); **8.**doktori disszertáció Kolozsváron, 1902 dec.24; **9.**állami öszt. (1899-től 600 kor.).

Fabritius Ágoston: 1.Újegyháza (Szeben m.), 1883 febr.9; **2.**német; **3.**ág.ev.; **4.**Fabritius Frigyes, járásbíró, Brassó (Brassó m.); **5.**Brassói ág.ev. gimn., 1901 jún.27; **6.**Grazi egyetem, 1901/I (1902/I-től Kolozsvári egyetem, 8 félév); **7.**1901-1907 (12 félév: I-II Graz; III-VI, IX-XII Kolozsvár; VII-VIII München és Berlin).

Fabritius János: 1.Újegyháza (Szeben m.), 1887 máj.24; **2.**német; **3.**ág.ev.; **4.**Fabritius Frigyes, járásbíró, Brassó (Brassó m.); **5.**Brassói ág.ev. gimn., 1905 jún.20; **6.**Kolozsvári egyetem, 1905/I; **7.**1905-1910 (10 félév: I-VI és IX-X Kolozsvár; VII-VIII Berlin, Kiel és Budapest); **8.**doktori disszertáció Kolozsváron, 1910 okt.8.

Fabritius Walter: 1. Brassó (Brassó m.), 1895 aug.13; **2.**német; **3.**ág.ev.; **4.**dr.Fabritius Ágoston, szemkórházi igazgató főorvos, Brassó; **5.**Brassói ág.ev. gimn., 1913 jún.14; **6.**Kolozsvári egyetem, 1913/I; **7.**1913-1919 (5 félév).

Fagarasian Jakab: 1.Tóhát (Besztercze-Naszód m.), ~1870; **2.**román; **3.**gör.kat.; **4.**Fagarasian Mihály, esperes, Tóhát; **5.**Naszódi gör.kat. gimn., 1888; **6.**Kolozsvári egyetem, 1888/I; **7.**1888-1893 (10 félév); **8.**doktori disszertáció Kolozsváron, 1894 jún.30; **9.**Románczai-féle öszt. (1891-től 84 ft.).

Fagolyán Kristóf: 1. Sepsiszentgyörgy (Háromszék m.), 1878 jún.3; **2.**magyar; **3.**róm.kat.; **4.**Fagolyán Kristóf, kereskedő, Sepsiszentgyörgy; **5.**Nagyszebeni áll. gimn., 1896 jún.26; **6.**Kolozsvári egyetem, 1896/I; **7.**1896-1901 (10 félév); **8.**doktori disszertáció Kolozsváron, 1902 márc.1.

Farkas Antal: 1. Erzsébetváros (Kis-Küküllő m.), ~1870; **2.**magyar; **3.**gör.kat.; **4.**Farkas Miklós, törvényszéki írnok, Gyulafehérvár (Alsó-Fehér m.) [1889-től irodatiszt, Erzsébetváros]; **5.**Balázsfalvi gör.kat. gimn., 1888 jún.29; **6.**Kolozsvári egyetem, 1888/I; **7.**1888/9 (2 félév); **9.**Románczai-féle öszt. (63 ft.).

Farkas Ernő: 1. Nyírbátor (Szabolcs m.), 1899 okt.13; **2.**magyar; **3.**izr.; **4.**Farkas József, földbérlő, Nagynyíres (Szatmár m.); **5.**Nagybányai állami gimn., 1917 máj.30; **6.**Kolozsvári egyetem, 1918/I; **7.**1918-1922 (10 félév); **8.**doktori disszertáció Kolozsváron, 1922 okt.28.

Farkas Géza: 1. Magyarsárd (Kolozs m.), ~1855; **2.**magyar; **3.**róm.kat.; **4.**Farkas Imre, megyei iktató, Kolozsvár; **5.**Kolozsvári piarista róm.kat. gimn., 1873; **6.**Kolozsvári egyetem, 1873/I; **7.**1873-1878 (10 félév).

Farkas Gyula: 1. Magyarrégen (Maros-Torda), 1896 nov.28; **2.**magyar; **3.**róm.kat.; **4.**Farkas Gyula, nagybirtokos, Magyarrégen; **5.**Marosvásárhelyi ev.ref. gimn., 1916; **6.**Kolozsvári egyetem, 1918/I; **7.**1918/9 (1 félév).

Farkas Ignácz Dávid: 1. Szászrégen (Maros-Torda m.), 1896 dec.6; **2.**magyar; **3.**izr.; **4.**Farkas Lázár, földbirtokos, Kolozsvár; **5.**Kolozsvári ev.ref. gimn., 1916 jún.24; **6.**Kolozsvári egyetem, 1917/I; **7.**1917-1921 (10 félév); **8.**doktori disszertáció Kolozsváron, 1921 dec.17.

Farkas József: **1.**Szék (Szolnok-Doboka m.), ~1861; **2.**román; **3.**gör.kel.; **4.**Farkas János, lelkész, Szék; **5.**Kolozsvári piarista róm.kat. gimn., 1882 jún.28; **6.**Kolozsvári egyetem, 1882/I; **7.**1882-1887 (10 félév); **8.**doktori disszertáció Kolozsváron, 1889 jan.12; **9.**Gozsdu-féle öszt. (1882/3-ban, 100 ft; 1883/4-1884/5-ben 150 ft; 1885/6-ban 200 ft; 1886-tól, 300 ft.).

Farkas Józsna: **1.**Alsómarosváralja (Alsó-Fehér m.), 1894 máj.30; **2.**magyar; **3.**izr.; **4.**Farkas Jakab; **5.**Nagyváradi premontrei róm.kat. gimn., 1914; **6.**Budapesti egyetem, 1914/I (1916/I-tól Kolozsvári egyetem, 6 félév); **7.**1914-1919 (10 félév).

Farkas Károly: **1.**Nagyenyed (Alsó-Fehér m.), 1883 máj. 21; **2.**magyar; **3.**ev.ref.; **4.**dr.Winkler Albert, orvos, Nagyenyed (1907/8-ban gyám Ungár Auguszta, Nagyenyed); **5.**Nagyenyedi ev.ref. gimn., 1901 jún.29; **6.**Müncheni egyetem, 1901/I (1902/I-től Kolozsvári egyetem, 9 félév); **7.**1901-1908 (11 félév: I München; II Budapest; III-XI Kolozsvár); **9.**Dr.Váradi-féle öszt. (1902-től, 840 kor.).

Farkas Zsigmond: **1.**Székelykeresztúr (Udvarhely m.), 1898 dec.11; **2.**magyar; **3.**izr.; **4.**Farkas Lázár, kereskedő, Székelykeresztúr; **6.**Kolozsvári egyetem, 1918/I; **7.**1918/19 (2 félév).

Farnas Árpád: **1.**Kolozsvár, ~1861; **2.**magyar; **3.**ev.ref.; **4.**Szász Domokos, lelkész, Kolozsvár; **5.**Kolozsvári ev.ref. gimn., 1879 júl.1; **6.**Kolozsvári egyetem, 1879/I; **7.**1879-1884 (10 félév).

Farnos Jolán Ilona: **1.**Sepsiszentgyörgy (Háromszék m.), 1892 aug.29; **2.**magyar; **3.**ev.ref.; **4.**dr.Farnos Dezső, tanár, Nagyenyed (Alsó-Fehér m.); **5.**Nagyenyedi ev.ref. gimn., 1911 jún.29; **6.**Kolozsvári egyetem, 1911/I; **7.**1911-1916 (10 félév); **9.**állami öszt. (1914-től 600 kor.).

Fazakas Sándor: **1.**Gidófalva (Háromszék m.), 1890 jún.25; **2.**magyar; **3.**ev.ref.; **4.**Fazakas Sándor (elhalt), kisbirtokos, Gidófalva; **5.**Sepsiszentgyörgyi ev.ref. gimn., 1911 jún.30; **6.**Kolozsvári egyetem, 1911/II; **7.**1912-1918 (10 félév).

Feder Vilmos: **1.**Szombathely (Vas m.), 1876 okt.28; **2.**magyar; **3.**róm.kat.; **4.**Feder Ottókár, MÁV-hivatalnok; **5.**Kolozsvári piarista róm.kat. gimn., 1896 jún.13; **6.**Kolozsvári egyetem, 1896/I; **7.**1896-1901 (10 félév); **8.**doktori disszertáció Kolozsváron, 1905 márc.10.

Féger Andor: **1.**Szatmárnémeti (Szatmár m.), 1883 dec.19; **2.**magyar; **3.**ev.ref.; **5.**Szatmárnémeti ev.ref. gimn., 1902 jún.14; **6.**Kolozsvári egyetem, 1902/I; **7.**1902-1907 (10 félév).

Feigenbaum Hermann: **1.**Bukurezsd (Hunyad m.), 1889 júl.30; **2.**magyar; **3.**izr.; **4.**Feigenbaum Mór, kereskedő, Petrozsény (Hunyad m.); **6.**Budapesti egyetem, 1908/I (1910/11-ben Kolozsvári egyetem, 2 félév); **7.**1908-1911 (6 félév).

Fein Hermán: **1.**Nagyszeben (Szeben m.), ~1867; **2.**magyar; **3.**izr.; **4.**Fein Manó, kereskedő, Kolozsvár; **5.**Kolozsvári unit. gimn., 1885 júl.1; **6.**Kolozsvári egyetem, 1885/I; **7.**1885-1890 (10 félév); **8.**doktori disszertáció Kolozsváron, 1890 dec.16.

Fejér Béla: **1.**Csíkszereda (Csík m.), 1899 ápr.23; **2.**magyar; **3.**róm.kat.; **4.**Fejér Sándor, alispán, Csíkszereda; **5.**Kaposvári áll. gimn., 1917 márc.1; **6.**Kolozsvári egyetem, 1918/I; **7.**1918/9 (2 félév).

Fejér Gerő: **1.**Csíkszépvíz (Csík m.), 1894 febr.17; **2.**magyar; **3.**róm.kat.; **4.**Fejér Jakab, kereskedő, Csíkszépvíz; **5.**Csíkszeredai erd. róm.kat. stat. gimn., 1912 jún.14; **6.**Kolozsvári egyetem, 1912/I; **7.**1912-1915 (6 félév); **9.**állami öszt. (1913-tól 600 kor.).

Fejér Gyula: **1.**Segesvár (Nagy-Küküllő m.), 1897 ápr.11; **2.**magyar; **3.**róm.kat.; **4.**Fejér Imre, tanácsos, Barót (Háromszék m.); **5.**Gyulafehérvári erd. róm.kat. stat. gimn., 1915 jún.12; **6.**Kolozsvári egyetem, 1915/I; **7.**1915-1919 (4 félév).

Fejér István János: **1.**Brád (Hunyad m.), 1894 jan.1; **2.**román; **3.**gör.kel.; **4.**Fejér György, tímár, Brád; **5.**Balázsfalvi gör.kat. gimn., 1912 szept.14; **6.**Kolozsvári egyetem, 1912/I; **7.**1912-1920 (10 félév: I-IV és VII-X Kolozsvár; V-VII Bécs); **8.**doktori disszertáció Kolozsváron, 1920 okt.11.

Fejér Kálmán: **1.**Tutásfalva (Háromszék m.), ~1860; **2.**magyar; **3.**róm.kat.; **4.**Fejér Sándor, kereskedő (1884-től birtokos), Bereczk (Háromszék m.); **5.**Csíksomlyói erd. róm.kat. stat. gimn., 1881 jún.17; **6.**Kolozsvári egyetem, 1881/I; **7.**1881-1886 (10 félév); **8.**doktori disszertáció Kolozsváron, 1889 jún.15.

Fejér Manó: **1.**Csíkszépvíz (Csík m.), 1895 febr.4; **2.**magyar; **3.**róm.kat.; **4.**Fejér István, Gyimesbükk (Csík m.); **5.**Csíkszeredai erd. róm.kat. stat. gimn., 1913 jún.4; **6.**Kolozsvári egyetem, 1913/I; **7.**1913-1925 (10 félév); **8.**doktori disszertáció Kolozsváron, 1927 febr.5.

Fejes József: **1.**Sima (Szatmár m.), ~1858; **2.**magyar; **3.**ev.ref.; **4.**Fejes József, lelkész, Sima (Szatmár m.); **5.**Késmárki ág.ev. gimn., 1875; **6.**Kolozsvári egyetem, 1875/I; **7.**1875-1878 (6 félév).

Fekete Anna: **1.**Vaskóh (Bihar m.), 1900 aug.11; **2.**magyar; **3.**róm.kat.; **4.**Fekete Imre, ítélő táblabíró, Kolozsvár; **5.**Marosvásárhelyi leánygimn., 1918 jún.28; **6.**Kolozsvári egyetem, 1918/I; **7.**1918/19 (2 félév).

Fekete Iván: **1.**Buttyiu (Arad m.), 1892 okt.11; **2.**magyar; **3.**izr.; **4.**dr.Fekete József, orvos, Buttyiu; **5.**Békési ev.ref. gimn., 1910 jún.21; **6.**Kolozsvári egyetem, 1910/I; **7.**1910/11 (2 félév).

Fekete László: **1.**Nagykikinda (Torontál m.), 1890 szept.26; **2.**magyar; **3.**róm.kat.; **4.**Fekete László (elhalt), tanár (igazgató), Nagykikinda (anya Petrovics Antónia) [gyám dr.Krasmáry Károly, főgimnáziumi igazgató, Nagykikinda]; **5.**Nagykikindai áll. gimn., 1909 jún.5; **6.**Kolozsvári egyetem, 1909/I; **7.**1909/10 (2 félév); **9.**katonaorvosi öszt. (1909/10-ben 420 kor.).

Fekete Sándor: **1.**Marosvásárhely (Maros-Torda m.), 1888 júl.21; **2.**magyar; **3.**unit.; **4.**Fekete Gábor, ítélő táblai elnök, Kolozsvár; **5.**Kolozsvári unit. gimn., 1906 júl.1; **6.**Kolozsvári egyetem, 1906/I; **7.**1906-1911 (10 félév); **8.**doktori disszertáció Kolozsváron, 1912 márc.16.

Fekete Sándor: **1.**Szentkatolna (Háromszék m.), ~1861; **2.**magyar; **3.**róm.kat.; **5.**Székelyudvarhelyi erd. róm.kat. stat. gimn., 1882 jún.17; **6.**Kolozsvári egyetem, 1882/I; **7.**1882-1887 (10 félév); **8.**doktori disszertáció Kolozsváron, 1888 ápr.28.

Fekete Zoltán: **1.**Marosvásárhely (Maros-Torda m.), 1886 okt.11; **2.**magyar; **3.**izr.; **4.**Schwartz János (elhalt), Marosvásárhely; **5.**Marosvásárhelyi ev.ref. gimn.,1905 jún.28; **6.**Kolozsvári egyetem, 1905/I; **7.**1905-1910 (10 félév); **8.**doktori disszertáció Kolozsváron, 1912 márc.30.

Feldheim Béla: **1.**Brátka (Bihar m.), ~1870; **2.**magyar; **3.**izr.; **4.**Schvartz Mózes, szeszgyártulajdonos, Kolozsvár; **5.**Kolozsvári unit. gimn., 1890 jún.27; **6.**Kolozsvári egyetem, 1890/I; **7.**1890-1895 (10 félév).

Feldman József: **1.**Szentmihály (Szabolcs m.), 1895 júl.21; **2.**magyar; **3.**izr.; **4.**Feldman József, kereskedő, Arad; **5.**Debreceni piarista róm.kat. gimn., 1914 jún.25; **6.**Kolozsvári egyetem, 1918/I; **7.**1918/9 (1 félév).

Feldmann Adolf: **1.**Abaszéplak (Abaúj-Torna m.), 1890 júl.21; **2.**magyar; **3.**izr.; **4.**Feldmann Samu, közjegyző, Remenye (Sáros m.); **5.**Eperjesi ág.ev. gimn., 1908 jún.17; **6.**Kolozsvári egyetem, 1917/I; **7.**1917-1919 (4 félév I-II és IV Kolozsvár; III Budapest).

Feldmann Ignátz: **1.**Mátészalka (Szatmár m.), ~1865; **2.**magyar; **3.**izr.; **4.**Feldmann Mátyás, papi helyettes, Mátészalka; **5.**Kolozsvári ev.ref. gimn., 1888 jún.28;

6.Kolozsvári egyetem, 1888/I; **7.**1888-1893 (10 félév); **8.**doktori disszertáció Kolozsváron, 1893 dec.2; **9.**állami öszt. (1892/3-ban, 300 ft.).

Félegyházi Ernő: 1. Székelyudvarhely (Udvarhely m.), 1880 nov.22; **2.**magyar; **3.**ev.ref.; **4.**Félegyházi Antal, tanár, Székelyudvarhely; **5.**Székelyudvarhelyi ev.ref. gimn., 1899 jún.20; **6.**Kolozsvári egyetem, 1899/I; **7.**1899-1904 (10 félév); **8.**doktori disszertáció Kolozsváron, 1905 jún.26.

Felter Alfréd: 1. Nagyszeben (Szeben m.), 1897 jan.27; **2.**magyar; **3.**izr.; **4.**Felter Zsigmond, kereskedő, Nagyszeben; **5.**Nagyszebeni ág.ev. gimn., 1915 jún.22; **6.**Kolozsvári egyetem, 1915/I; **7.**1915/6 (2 félév).

Felter Ignác: 1. Algyógy (Hunyad m.), 1885 jún.21; **2.**magyar; **3.**izr.; **4.**Felter Hermán, kereskedő, Algyógy; **5.**Dévai áll. gimn., 1904 jún.15 (és latin Erzsébetvárosi áll. gimn., 1905 jún.23); **6.**Kolozsvári egyetem, 1904/I; **7.**1904-1909 (10 félév).

Felter Rezső: 1. Nagyszeben (Szeben m.), 1884 jan.21; **2.**német; **3.**izr.; **4.**Felter Zsigmond, kereskedő, Nagyszeben; **5.**Nagyszebeni ág.ev. gimn., 1904 jún.21; **6.**Budapesti egyetem, 1904/I (1905/I-től Kolozsvári egyetem, 8 félév); **7.**1904-1909 (10 félév); **8.**doktori disszertáció Kolozsváron, 1912 márc.9.

Fenichel Mór: 1. Kolozsvár, 1892 szept.30; **2.**magyar; **3.**izr.; **4.**Fenichel Salamon, kereskedő, Kolozsvár; **5.**Kolozsvári unit. gimn., 1910 jún.5; **6.**Kolozsvári egyetem, 1910/I; **7.**1910-1915 (10 félév); **8.**doktori disszertáció Kolozsváron, 1914 ápr.15.

Ferencz Áron: 1. Nagyajta (Háromszék m.), 1880 okt.15; **2.**magyar; **3.**unit.; **4.**Ferencz Zsuzsánna, Nagyajta; **6.**Kolozsvári egyetem, 1905/I; **7.**1905/6 (2 félév).

Ferenczi Emil: 1.Déva (Hunyad m.), 1884 febr.5; **2.**magyar; **3.**ev.ref.; **4.**Ferenczi Gyula, tanár, Déva; **5.**Dévai áll. gimn., 1901 (és latin Marosvásárhelyi ev.ref. gimn., 1901 jún.13); **6.**Kolozsvári egyetem, 1901/I; **7.**1901-1906 (10 félév); **8.**doktori disszertáció Kolozsváron, 1908 ápr.4; **9.**katonaorvosi öszt. (1904/5-ben 740 kor.; 1905-től 1008 kor.).

Fernengel Ármin Gyula: 1. Segesvár (Nagy-Küküllő m.), 1892 júl.5; **2.**német; **3.**ág.ev.; **4.**Fernengel Mihály (elhalt), Segesvár; **5.**Segesvári ág.ev. gimn., 1910 júl.18; **6.**Budapesti egyetem, 1910/I (1910/II-től Kolozsvári egyetem, 5 félév); **7.**1910-1915 (10 félév: I Budapest; II-IV és IX-X Kolozsvár; V-VIII München, Kiel és Bécs); **8.**doktori disszertáció Kolozsváron, 1915 ápr.15.

Feszler György: 1. Resiczabánya (Krassó-Szörény m.), 1885 jún.3; **2.**német; **3.**róm.kat.; **4.**Feszler Lajos, takarékpénztári főkönyvelő, Resiczabánya; **5.**Lugosi áll. gimn., 1903 jún.4; **6.**Kolozsvári egyetem, 1903/I; **7.**1903-1908 (10 félév); **8.**doktori disszertáció Kolozsváron, 1909 jan.16; **9.**katonaorvosi öszt. (1903-tól 480 kor; 1905/6-ban 720 kor.; 1906-tól 1008 kor.).

Feszt György: 1. Kolozsvár, 1889 ápr.13; **2.**magyar; **3.**róm.kat.; **4.**Feszt Antal, házbirtokos, Kolozsvár; **5.**Kolozsvári piarista róm.kat. gimn., 1907 jún.29; **6.**Kolozsvári egyetem, 1907/I; **7.**1907-1912 (10 félév); **8.**doktori disszertáció Kolozsváron, 1912 okt.12; **9.**katonaorvosi öszt. (1903-tól 480 kor.).

Fiktusz Béla: 1.Görcsön (Szilágy m.), 1887 máj.7; **2.**magyar; **3.**róm.kat.; **4.**Fiktusz József, főerdész, Nyírsid (Szilágy m.); **5.**Zilahi ev.ref. gimn., 1905; **6.**Kolozsvári egyetem, 1906/I; **7.**1906-1909 (6 félév).

Filep Ágotha: 1. Kolozsvár, 1900 márc.19; **2.**magyar; **3.**ev.ref.; **4.**Filep Samu, postaigazgató, Kolozsvár; **5.**Kolozsvári Mariánum róm.kat. leánygimn., 1918 aug.31; **6.**Kolozsvári egyetem, 1918/I; **7.**1918/19 (2 félév).

Filep Aladár: 1. Nagyszeben (Szeben m.), 1896 júl.1; **2.**magyar; **3.**unit.; **4.**Filep Aladár, MÁV-főmozdonyvezető, Nagyszeben; **5.**Székelyudvarhelyi erd. róm.kat. stat. gimn., 1914 jún.19; **6.**Kolozsvári egyetem, 1914/I; **7.**1914-1918 (4 félév).

Filep Gyula: 1.Pánczélcseh (Szolnok-Doboka m.), ~1871; **2.**magyar; **3.**ev.ref.; **4.**Filep István, postamester, Pánczélcseh; **5.**Kolozsvári ev.ref. gimn., 1889 jún.27; **6.**Kolozsvári egyetem, 1889/I; **7.**1889-1894 (10 félév); **9.**állami öszt. (1892-től, 300 ft.).

Filep Jenő: 1. Marosvásárhely (Maros-Torda m.), 1898 ápr.11; **2.**magyar; **3.**unit.; **4.**Filep Albert, Marosvásárhely; **5.**Marosvásárhelyi ev.ref. gimn., 1916; **6.**Kolozsvári egyetem, 1917/pf; **7.**1918 (1 félév).

Filipan Teofil: 1. Naszód (Beszterce-Naszód m.), 1887 nov.25; **2.**román; **3.**gör.kat.; **4.**dr.Filipan Emil, járási orvos, Naszód; **5.**Naszódi gör.kat. gimn., 1907 jún.30 (és Balázsfalvi gör.kat. gimn., 1907 szept.9); **6.**Kolozsvári egyetem, 1907/I; **7.**1907-1918 (10 félév: I-II és IX-X Kolozsvár; III-VIII Budapest).

Filipescu Oktáv: 1. Morgonda (Nagy-Küküllő m.), 1890 ápr.23; **2.**román; **3.**gör.kel.; **4.**Filipescu János, lelkész, Morgonda; **5.**Balázsfalvi gör.kat. gimn., 1909 jún.24; **6.**Kolozsvári egyetem, 1909/I; **7.**1909-1914 (10 félév); **8.**doktori disszertáció Kolozsváron, 1914 szept.5; **9.**Gozsdu-féle öszt. (1909/10-ben 500 kor.; 1910-től 600 kor.).

Filtsch Frigyes: 1. Zsidve (Kis-Küküllő m.), 1877 jan.18; **2.**német; **3.**ág.ev.; **4.**Filtsch János, tanító, Nagyszeben (Szeben m.); **5.**Nagyszebeni ág.ev. gimn., 1896 jún.17; **6.**Kolozsvári egyetem, 1897/I; **7.**1897-1902 (10 félév I-VII Kolozsvár, VIII-X Kiel); **8.**doktori disszertáció Kolozsváron, 1905 máj.13.

Finály György: 1. Kolozsvár, 1874; **2.**magyar; **3.**róm.kat.; **4.**dr.Finály Henrik, egyetemi tanár, Kolozsvár; **5.**Kolozsvári piarista róm.kat. gimn., 1892 jún.4; **6.**Kolozsvári egyetem, 1892/I; **7.**1892-1897 (10 félév); **8.**doktori disszertáció Kolozsváron, 1897 nov.6; **9.**állami öszt. (1895-től, 300 ft.).

Finta Dezső: 1. Zalatna (Alsó-Fehér m.), 1892 okt.1; **2.**magyar; **3.**ev.ref.; **4.**Finta Gábor, állami fa -és fémipari szakiskolai művezető, Kolozsvár; **5.**Kolozsvári ev.ref. gimn., 1911 jún.30; **6.**Kolozsvári egyetem, 1911/I; **7.**1911-1918 (10 félév).

Finta Zoltán: 1. Nagyajta (Háromszék m.), 1896 ápr.8; **2.**magyar; **3.**ev.ref.; **4.**Finta Géza, telekkönyvvezető, Erzsébetváros (Kis-Küküllő m.); **5.**Erzsébetvárosi áll. gimn., 1914 jún.20; **6.**Kolozsvári egyetem, 1914/I; **7.**1914-1919 (4 félév).

Fischbein Ernő: 1. Kolozsvár, 1898 okt.28; **2.**magyar; **3.**izr.; **4.**Fischbein Ármin, kereskedő, Kolozsvár; **5.**Kolozsvári gimn.; **6.**Kolozsvári egyetem, 1918/I; **7.**1918/19 (2 félév).

Fischer Árpád: 1. Nagybecskerek (Torontál m.), 1896 máj.22; **2.**magyar; **3.**izr.; **4.**Fischer Mór, állami népiskolaigazgató, Nagybecskerek; **5.**Nagybecskereki piarista róm.kat. gimn., 1914 jún.13; **6.**Kolozsvári egyetem, 1914/I; **7.**1914-1918/pf (5 félév).

Fischer Jolán: 1. Gyula (Békés m.), 1899 máj.1; **2.**magyar; **3.**izr.; **4.**Fischer Jakab, bankhivatalnok, Debrecen (Hajdú m.); **5.**Debreceni ev.ref. gimn., 1917 jún.8; **6.**Kolozsvári egyetem, 1917/I; **7.**1917/18 (2 félév).

Fischer Lajos: 1. Szatmárököritó (Szatmár m.), 1897 máj.27; **2.**magyar; **3.**izr.; **4.**Fischer Ignátz, Szeged (Csongrád m.); **5.**Szegedi áll. gimn., 1916 jún.24; **6.**Kolozsvári egyetem, 1918/I; **7.**1918/9 (1 félév).

Fischer Márton: 1.Pányik (Kolozs m.), 1894 ápr.14; **2.**magyar; **3.**izr.; **4.**Fischer Samu, kereskedő, Kolozsvár; **5.**Kolozsvári unit. gimn., 1912 szept.12; **6.**Kolozsvári egyetem, 1912/I; **7.**1912-1920 (10 félév); **8.**doktori disszertáció Kolozsváron, 1921 márc.19.

Fischer Tibor: 1. Bethlen (Szolnok-Doboka m.), 1893 márc.19; **2.**magyar; **3.**izr.; **4.**Fischer Elek, termény-kiskereskedő, Bethlen; **5.**Dési áll. gimn., 1913 jún.8; **6.**Kolozsvári egyetem, 1913/I; **7.**1913/14 (4 félév).

Flatz Béla: **1.**Resiczabánya (Krassó-Szörény m.), 1895 ápr.22; **2.**német; **3.**róm.kat.; **4.**Flatz Mihály; **5.**Szegedi piarista róm.kat. gimn., 1914 jún.19; **6.**Budapesti egyetem, 1914/I (1917/pf-től Kolozsvári egyetem, 2 félév); **7.**1914-1919 (4 félév); **9.**állami öszt. (1918-tól 600 kor.).

Flechtenmacher Frigyes Károly: **1.**Brassó (Brassó m.), 1889 jún.14; **2.**német; **3.**ág.ev.; **4.**dr.Flechtenmacher Károly, orvos, Brassó; **5.**Brassói ág.ev. gimn., 1907 jún.20; **6.**Kolozsvári egyetem, 1907/I; **7.**1907-1912 (10 félév: I-IV és IX-X Kolozsvár; V-VIII München és Kiel); **8.**doktori disszertáció Kolozsváron, 1912 nov.16.

Fleischer Miklós: **1.**Berekböszörmény (Bihar m.), 1893 febr.20; **2.**magyar; **3.**izr.; **4.**Fleischer Miksa, magánzó, Nagyvárad (Bihar m.); **5.**Nagyváradi premontrei róm.kat. gimn., 1910 jún.15; **6.**Kolozsvári egyetem, 1910/I; **7.**1910-1919 (10 félév: I-II és V-X Kolozsvár; III-IV München).

Flittner Károly: **1.**Beszterczebánya (Zólyom m.), 1870; **2.**magyar; **3.**ág.ev.; **4.**Flittner Károly, takarékpénztári igazgató, Beszterczebánya; **5.**Beszterczebányai kir. róm.kat. gimn., 1887 jún.18; **6.**Bécsi egyetem, 1887/I (1888/I-tól Kolozsvári egyetem, 8 félév); **7.**1887-1892 (10 félév); **8.**doktori disszertáció Kolozsváron, 1893 márc.24.

Florea Oktávian: **1.**Jaás (Fogaras m.), 1880 máj. 15; **2.**román; **3.**gör.kat.; **4.**Florea Máthé, lelkész, Jaás; **5.**Balázsfalvi gör.kat. gimn., 1900 jún.2; **6.**Kolozsvári egyetem, 1900/I; **7.**1900-1905 (10 félév; és 1910/I-ben 1 félév); **8.**doktori disszertáció Kolozsváron, 1906 máj.19; **9.**katonaorvosi öszt. (1903-tól, 720 kor.).

Florescu János: **1.**Magyarigen (Alsó-Fehér m.), 1886 jan.7; **2.**román; **3.**gör.kel.; **4.**Florescu Miklós, földbirtokos, Magyarigen; **5.**Budapesti „Mihály László“ gimn., 1906 jún.7; **6.**Grazi egyetem, 1906/I (1907/8-ban Kolozsvári egyetem, 1 félév); **7.**1906-1911 (10 félév: I-II Graz; III Kolozsvár; IV-X Budapest).

Florián János: **1.**Mezőmadaras (Maros-Torda m.), 1883 ápr.1; **2.**román; **3.**gör.kat.; **4.**Florián János, lelkész, Mezőmadaras; **5.**Balázsfalvi gör.kat. gimn., 1902 jún.20; **6.**Kolozsvári egyetem, 1902/I; **7.**1902-1907 (10 félév); **8.**doktori disszertáció Budapesten, 1908 ápr.4; **9.**katonaorvosi öszt. (1903-tól 480 kor.; 1905/6-ban, 720 kor.; 1906/7-ben, 1008 kor.).

Fodor Ferencz: **1.**Kolozsvár, ~1859; **2.**magyar; **3.**ev.ref.; **4.**Fodor Gábor, hivatalnok, Kolozsvár; **5.**Kolozsvári ev.ref. gimn., 1870; **6.**Kolozsvári egyetem, term. tud. 1876/I (1882/II-ben orvos, 1 félév).

Fodor Ferencz: **1.**Szinyérváralja (Szatmár m.), ~1871; **2.**magyar; **3.**izr.; **4.**Friedmann Dávid, kereskedő, Szinyérváralja; **5.**Szatmárnémeti kir. róm.kat. gimn., 1890 jún.9; **6.**Kolozsvári egyetem, 1890/I; **7.**1890-1895 (10 félév); **8.**doktori disszertáció Kolozsváron, 1896 jan.18.

Fodor Marin Tiberiu: **1.**Abrudbánya (Alsó-Fehér m.), 1898 jan.29; **2.**román; **3.**gör.kat.; **4.**dr.Fodor Lőrincz, orvos, Abrudbánya; **5.**Balázsfalvi gör.kat. gimn., 1916 jún.25; **6.**Kolozsvári egyetem, 1918/II; **7.**1919-1924 (10 félév); **8.**doktori disszertáció Kolozsváron, 1925 jan.31.

Fodor Mózes: **1.**Torda (Torda-Aranyos m.), 1869 jún.8; **2.**magyar; **3.**unit.; **4.**Fodor Mózes, földbirtokos, Torda; **5.**Kolozsvári unit. gimn., 1889 jún.27; **6.**Kolozsvári egyetem, 1889/I; **7.**1889-1894 (10 félév); **8.**doktori disszertáció Kolozsváron, 1896 jan.11.

Fodor Sándor: **1.**Tompaháza (Alsó-Fehér m.); **2.**román; **3.**gör.kat.; **6.**Kolozsvári egyetem, 1889/I; **7.**1889-1895 (10 félév: I-IV Kolozsvár; V-X Bécs); **9.**“Transilvania”-féle öszt. (1890-től).

Fodor Victor: **1.**Magyarbagő (Alsó-Fehér m.), 1875 ápr.19; **2.**román; **3.**gör.kat.; **4.**Fodor Tivadar, lelkész, Magyarbagő; **6.**Kolozsvári egyetem, 1896/I; **7.**1896-1902 (12

félév: I-VI Kolozsvár; VII-XII Budapest); **8.**doktori disszertáció Budapesten, 1902 jún.28.

Fogarasi Béla: 1. Nagyenyed (Alsó-Fehér m.), 1896 máj.12; **2.**magyar; **3.**ev.ref.; **4.**Fogarasi Albert, tanár (rektor), Nagyenyed; **5.**Nagyenyedi ev.ref. gimn., 1914; **6.**Kolozsvári egyetem, 1914/I; **7.**1914-1919 (5 félév).

Fogarasi Zoltán: 1. Nagyenyed (Alsó-Fehér m.), 1893 dec.6; **2.**magyar; **3.**ev.ref.; **4.**Fogarasi Albert, tanár, Nagyenyed; **5.**Nagyenyedi ev.ref. gimn., 1912 jún.25; **6.**Kolozsvári egyetem, 1912/I; **7.**1912-1918 (10 félév); **9.**"Váradi" öszt. (1912-től 600 kor.; 1917/18-ban 840 kor.).

Fogarassy Győző: 1. Munkács (Bereg m.), ~1866; **2.**magyar; **3.**róm.kat.; **4.**Fogarassy Gábor, biztosítási hivatalnok, Kolozsvár; **5.**Kolozsvári piarista róm.kat. gimn., 1883 júl.6; **6.**Kolozsvári egyetem, 1883/I; **7.**1883-1888 (10 félév); **8.**doktori disszertáció Kolozsváron, 1888 okt.31; **9.**állami öszt. (1886-tól, 300 ft.).

Folberth Günther: 1. Medgyes (Nagy-Küküllő m.), 1899 szept.30; **2.**német; **3.**ág.ev.; **4.**dr.Folberth Frigyes (elhalt), orvos, Medgyes; **5.**Medgyesi ág.ev. gimn., 1918; **6.**Kolozsvári egyetem, 1917/II; **7.**1918-1919 (4 félév).

Folyovich Sándor: 1. Nagyenyed (Alsó-Fehér m.), 1877 júl.11; **2.**magyar; **3.**gör.kel.; **4.**Folyovich Sándor, közjegyző, Nagyenyed; **5.**Nagyenyedi ev.ref. gimn., 1896; **6.**Budapesti egyetem, 1896/I (1896/II-tól Kolozsvári egyetem, 3 félév); **7.**1896-1898 (4 félév).

Fon Béla: 1. Kolozsvár, 1873; **2.**magyar; **3.**izr.; **4.**Fon Mór, gyárbérlő tulajdonos, Magyarnagyzsombor (Kolozs m.) (1894-től gyám: Hirsch Brecher, magánzó, Naszód); **5.**Kolozsvári unit. gimn., 1891 jún.17; **6.**Kolozsvári egyetem, 1891/I; **7.**1891-1896 (10 félév); **8.**doktori disszertáció Kolozsváron, 1898 júl.2; **9.**katonaorvosi öszt. (1895-től, 300 ft.).

Forek Gusztáv: 1. Szászsebes (Szeben m.), 1898 júl.17; **2.**német; **3.**ág.ev.; **4.**Forek Rudolf, nagykereskedő, Szászsebes; **5.**Segesvári ág.ev. gimn., 1916; **6.**Grazi egyetem, 1916/I (1918/II-tól Kolozsvári egyetem, 1 félév); **7.**1916-1919 (6 félév).

Fornet Elemér: 1. Tokaj (Zemplén m.), ~1863; **2.**magyar; **3.**ág.ev.; **4.**Fornet Kornél, magánzó, Mohács (Baranya m.); **6.**Bécsi egyetem, 1881/I (1890/1-től Kolozsvári egyetem, 4 félév); **7.**1881-1892 (10 félév); **8.**doktori disszertáció Kolozsváron, 1892 máj. 7.

Földes Béla [Bernát]: 1. Brátka (Bihar m.), 1870 júl.25; **2.**magyar; **3.**izr.; **5.**Kolozsvári unit. gimn., 1890 szept.6; **6.**Kolozsvári egyetem, 1890/I; **7.**1890-1895 (10 félév).

Földes László: 1. Budapest, 1900 ápr.1; **2.**magyar; **3.**izr.; **4.**Földes Ede, könyvkereskedő, Nagyenyed; **5.**Nagyenyedi ev.ref. gimn., 1918 márc.17; **6.**Kolozsvári egyetem, 1918/I; **7.**1918/9 (1 félév).

Földesy György: 1. Erzsébetváros (Kis-Küküllő m.), 1888 nov.12; **2.**magyar; **3.**róm.kat.; **4.**Földesy János, földbirtokos, Erzsébetváros; **5.**Erzsébetvárosi áll. gimn., 1908 jún.28; **6.**Kolozsvári egyetem, 1908/I; **7.**1908-1916 (10 félév).

Frank Adolf: 1. Nagyszeben (Szeben m.), ~1871; **2.**német; **3.**ág.ev.; **4.**Frank János, kútmester, Nagyszeben; **5.**Nagyszebeni ág.ev. gimn., 1890 júl.4; **6.**Kolozsvári egyetem, 1890/I; **7.**1890/1 (2 félév).

Frank Ernő Rikárd: 1. Vojola (Kolozs m.), 1890 febr.23; **2.**német; **3.**ág.ev.; **5.**Nagyszebeni ág.ev. gimn., 1908 jún.25; **6.**Kolozsvári egyetem, 1908/I; **7.**1908-1913 (10 félév: I-II és IX-X Kolozsvár; III-VIII Kiel és Bécs); **8.**doktori disszertáció Kolozsváron, 1913 okt.25; **9.** Johann Tartler-féle öszt. (1908-tól 760 kor.).

Frank Gyula: 1. Biharnagybajom (Bihar m.), 1898 jún.6; **2.**magyar; **3.**izr.; **4.**Frank Béni, kereskedő, Biharnagybajom; **5.**Kolozsvári unit. gimn., 1916 máj.10; **6.**Kolozsvári egyetem, 1918/I; **7.**1918/19 (2 félév).

Frank Zoltán: 1. Kolozsvár, 1897 szept.14; **2.**magyar; **3.**izr.; **4.**Frank Arnold, birtokintéző titkár (1918-tól hivatalnok), Kolozsvár; **5.**Kolozsvári piarista róm.kat. gimn., 1915 jún.16; **6.**Kolozsvári egyetem, 1915/I; **7.**1915-1919 (10 félév).

Frankó György: 1. Ottlaka (Arad .), ~1873; **2.**magyar; **3.**gör.kel.; **4.**Frankó János, gazdatiszt, Ottlaka; **5.**Máramarosszigeti ev.ref. gimn., 1889 jún.30; **6.**Kolozsvári egyetem, 1889/I; **7.**1889-1894 (10 félév); **8.**doktori disszertáció Kolozsváron, 1904 márc.26.

Franzen Kálmán: 1.Németecska (Torontál m.), 1888 okt.19; **2.**német; **3.**róm.kat.; **4.**Franzen Ilona, Ruszkabánya (Krassó-Szörény m.); **5.**Szegedi áll. gimn., 1907 jún.25; **6.**Kolozsvári egyetem, 1907/I; **7.**1907-1908 (3 félév).

Freikind Sámuel: 1.Ártánd (Bihar m.), ~1864; **2.**magyar; **3.**izr.; **4.**Freikind Salamon, Balmazújváros (Hajdú m.); **6.**1891/II-ben Kolozsvári egyetem, 1 félév; **8.**doktori disszertáció Kolozsváron, 1896 márc.21.

Frenkel Mór: 1. Szamosújvár (Szolnok-Doboka m.), 1896 máj.29; **2.**magyar; **3.**izr.; **4.**Frenkel Márton, Szamosújvár; **6.**Budapesti egyetem, 1915/I (1918/II-tól Kolozsvári egyetem, 2 félév); **7.**1915-1921 (10 félév); **8.**doktori disszertáció Kolozsváron, 1924 máj.10.

Frey József: 1. Budapest, 1886 szept.17; **2.**magyar; **3.**ev.ref.; **4.**Frey József, honvédfőhadbiztos, Marosvásárhely (Maros-Torda m.); **5.**Marosvásárhelyi ev.ref. gimn., 1905 jún.28; **6.**Kolozsvári egyetem, 1905/I; **7.**1905-1910 (10 félév); **9.**katonaorvosi öszt. (1909/10-ben, 1008 kor.).

Fridrich Alajos: 1. Székelyudvarhely (Udvarhely m.), ~1859; **2.**magyar; **3.**ev.ref.; **4.**Máthé Károly, törvényszéki írnok, Marosvásárhely (Maros-Torda m.); **5.**Marosvásárhelyi ev.ref. gimn., 1878 júl.7; **6.**Kolozsvári egyetem, 1878/I; **7.** 1878-1883 (10 félév).

Fried Emánuel: 1. Kaczkó (Szolnok-Doboka m.), 1896 júl.29; **2.**magyar; **3.**izr.; **4.**Fried Izsák, gazdálkodó (1918-tól földész), Kolozsvár; **5.**Fogarasi áll. gimn., 1916 jún.9; **6.**Kolozsvári egyetem, 1917/I; **7.**1917-1919 (4 félév).

Fried József: 1. Konyatszeg (Torda-Aranyos m.); **2.**magyar; **5.**Kolozsvári unit. gimn., 1906 dec.7; **6.**Kolozsvári egyetem, 1906/II; **7.**1907-1910 (6 félév).

Fried Paula: 1. Kolozsvár, 1898 nov.1; **2.**magyar; **3.**izr.; **4.**Fried Lajos, kiskereskedő (vendéglős), Kolozsvár; **6.**Kolozsvári egyetem, 1916/I; **7.**1916-1922 (10 félév); **8.**doktori disszertáció Kolozsváron, 1924 febr.9.

Fried Sándor: 1. Kisczigánd (Zemplén m.), 1889 júl.6; **2.**magyar; **3.**izr; **4.**Fried Hermann, magánhivatalnok, Kolozsvár; **5.**Nyíregyházi ág.ev. gimn., 1907 jún.14; **6.**Kolozsvári egyetem, 1908/I; **7.**1908-1913 (10 félév: I-IV és VII-X Kolozsvár; V-VI Bécs); **8.**doktori disszertáció Kolozsváron, 1913 dec.20; 1**2.**Budapesti műegyetem, 1907/8 (2 félév).

Friede Ferencz: 1. Nagylak (Csanád m.), 1898 jan.31; **2.**magyar; **3.**róm.kat.; **4.**Friede Alajos (elhalt), Nagylak; **5.**Szegedi áll. gimn., 1917; **6.**Kolozsvári egyetem, 1917/pf; **7.**1918 (2 félév).

Frieder Sándor: 1. Kolozsvár, 1900 máj.17; **2.**héber; **3.**izr.; **4.**Frieder Mór, szabó, Kolozsvár; **5.**Kolozsvári piarista róm.kat. gimn., 1918 jún.5; **6.**Kolozsvári egyetem, 1918/I; **7.**1918/1919 (2 félév).

Friedmann Adolf Vilmos: 1. Temesvár (Temes m.), 1867; **2.**magyar; **3.**izr.; **4.**Friedmann Vilmos, szeszfőző, Temesvár; **6.**Bécsi egyetem, 1888/I (1891/I-től Kolozsvári egyetem, 4 félév); **7.**1888-1893 (10 félév); **8.**doktori disszertáció Kolozsváron, 1894 jún.30.

Friedmann (Bartha) Aladár: 1. Doh (Szilágy m.), 1888 jún.30; **2.**magyar; **3.**izr.; **4.**Friedmann Pál, gazdálkodó, Doh; **5.**Zilahi ev.ref. gimn., 1906 jún.29; **6.**Kolozsvári egyetem, 1906/I; **7.**1906-1909 (6 félév) és 1918-1921 (4 félév); **8.**doktori disszertáció Kolozsváron, 1922 júl.5.

Friedmann Emma: **1.**Kassa (Abaúj-Torna m.), 1892 máj.26; **2.**magyar; **3.**izr.; **4.**Friedmann Samu, kereskedő, Kassa; **5.**Iglói ág.ev. gimn., 1910 szept.13; **6.**Kolozsvári egyetem, 1910/I; **7.**1910-1912 (3 félév).

Friedmann Jenő: **1.**Kolozsvár, 1897 júl.3; **2.**magyar; **3.**izr.; **4.**Friedmann Adolf, téglagyáros, Kolozsvár; **5.**Kolozsvári piarista róm.kat. gimn., 1915 jún.16; **6.**Kolozsvári egyetem, 1915/I; **7.**1915-1919 (10 félév); **8.**doktori disszertáció Kolozsváron, 1920 dec.11.

Friedmann Márkus Márton: **1.**Felsőgezes (Nagy-Küküllő m.), 1889 jan.15; **2.**magyar; **3.**izr.; **4.**Friedmann Sámuel, kocsmáros, Balázsfalva (Alsó-Fehér m.); **5.**Balázsfalvi gör.kat. gimn., 1908; **6.**Kolozsvári egyetem, 1908/I; **7.**1908-1913 (10 félév: I-VI és IX-X Kolozsvár; VII-VIII Bécs); **8.**doktori disszertáció Kolozsváron, 1914 ápr.18.

Friedmann Márkus: **1.**Felsőszebes (Sáros m.), 1888 jan.14; **2.**német-tót; **3.**izr.; **4.**Friedmann Ignácz, kocsmáros, Felsőszebes; **6.**Kolozsvári egyetem, 1906/II; **7.**1907-1908 (3 félév).

Friedmann Móritz: **1.**Papolc (Háromszék m.), 1891 júl.10; **2.**magyar; **3.**izr.; **4.**Friedmann Bernáth, kereskedő, Kovászna (Háromszék m.); **5.**Sepsiszentgyörgyi ev.ref. gimn., 1910 jún.30; **6.**Kolozsvári egyetem, 1910/I; **7.**1910-1918 (10 félév: I-VI és IX-X Kolozsvár; VII-VIII Prága).

Friedmann Samu: **1.**Nagyrát (Ung m.), 1899 aug.13; **2.**magyar; **3.**izr.; **4.**Friedmann Mendel, rabbi, Nagyvárad (Bihar m.); **5.**Nagyváradi áll. gimn., 1917 máj.30; **6.**Kolozsvári egyetem, 1918/I; **7.**1918-1923 (10 félév); **8.**doktori disszertáció Kolozsváron, 1924 máj.24.

Fries József: **1.**Kolozsvár, ~1871; **2.**magyar; **3.**róm.kat.; **4.**Fries József, dohánygyári hivatalnok, Kolozsvár; **5.**Kolozsvári piarista róm.kat. gimn., 1889 jún.5; **6.**Kolozsvári egyetem, 1889/I; **7.**1889-1894 (10 félév); **8.**doktori disszertáció Kolozsváron, 1894 dec.22.

Frint Sándor: **1.**Arad (Arad m.), 1887 dec.6; **2.**magyar; **3.**ág.ev.; **4.**Frint Lajos, lelkész, Arad; **5.**Szászvárosi ev.ref. gimn., 1906 jún.27; **6.**Kolozsvári egyetem, 1906/I; **7.**1906-1911 (10 félév); **8.**doktori disszertáció Kolozsváron, 1912 ápr.20.

Fritsch Albert: **1.**Temesvár (Temes m.), ~1862; **2.**magyar; **3.**izr.; **4.**Fritsch Márton, kereskedő, Marosvásárhely (Maros-Torda m.); **6.**1895/6-ban Kolozsvári egyetem, 2 félév.

Fronius János: **1.**Asszonyfalva (Nagy-Küküllő m.), 1897 szept.17; **2.**német; **3.**ág.ev.; **4.**földbirtokos, Asszonyfalva; **6.**Kolozsvári egyetem, 1918/I; **7.**1918/19 (2 félév).

Fronius Lothár: **1.**Versecz (Temes m.), 1888 máj.23; **2.**német; **3.**ág.ev.; **4.**dr.Fronius Jusztér, főorvos, Versecz; **6.**Budapesti egyetem, 1906/I (1906/II-ban Kolozsvári egyetem, 1 félév).

Fröhlich Jenő: **1.**Szeged (Csongrád m.), 1875 márc.28; **2.**magyar; **3.**róm.kat; **4.**magán-hivatalnok, Szeged; **5.**Szegedi áll. gimn., 1893 jún.7; **6.**Budapesti egyetem, 1893/I (1895/II-től Kolozsvári egyetem, 5 félév); **7.**1893-1898 (10 félév); **8.**doktori disszertáció Kolozsváron, 1905 jún.26.

Fuchs Izsák: **1.**Szokolosfalu (Szatmár m.), 1892 júl.27; **2.**magyar; **3.**izr.; **4.**Fuchs Jakab, hivatalnok, Nagybánya; **6.**Budapesti egyetem, 1912/I (1918/II-ban Kolozsvári egyetem, 1 félév); **7.**1912-1919 (8 félév).

Fuchs Samu: **1.**Beszterce (Beszterce-Naszód m.), 1897 jún.2; **2.**magyar; **3.**izr.; **4.**Fuchs Májer, kereskedő, Beszterce; **5.**Beszterczei ág.ev. gimn., 1916; **6.**Kolozsvári egyetem, 1918/I; **7.**1918/19 (2 félév).

Fugolyán Kristóf: **1.**Sepsiszentgyörgy (Háromszék m.), 1878 jún.3; **2.**magyar; **3.**róm.kat.; **4.**Fugolyán Kristóf, kereskedő, Sepsiszentgyörgy; **5.**Sepsiszentgyörgyi ev.ref. gimn., 1896; **6.**Kolozsvári egyetem, 1896/I; **7.**1896/7 (2 félév).

Fugulyán Katalin: 1.Ópalanka (Temes m.), 1888 jan.24; **2.**magyar; **3.**róm.kat.; **4.**Fugulyán Gerő; **5.**Kolozsvári piarista róm.kat. gimn., 1906 jún.15; **6.**Kolozsvári egyetem, 1906/I; **7.**1906-1911 (10 félév); **8.**doktori disszertáció Kolozsváron, 1911 nov.11; **9.**jövedéki öszt. (1907-től 400 kor.).

Furdui Szevér Viktor: 1. Topánfalva (Torda-Aranyos m.), 1895 júl.30; **2.**román; **3.**gör.kel.; **4.**esperes (anya Furdui Anna); **5.**Balázsfalvi gör.kat. gimn., 1915; **6.**Kolozsvári egyetem, 1915/I; **7.**1915-1919 (8 félév).

Fuszek Lajos: 1. Nagyvárad (Bihar m.), 1854; **2.**magyar; **3.**ev.ref.; **4.**Fuszek Ágoston; **6.**(1885/I-től Kolozsvári egyetem, Absolutorium, 2 félév).

Futó Gyula: 1.Hódmezővásárhely (Csongrád m.), 1888 szept.1; **2.**magyar; **3.**ev.ref.; **4.**Futó Mihály, tanár, Hódmezővásárhely; **5.**Hódmezővásárhelyi ev.ref. gimn., 1906 jún.30; **6.**Kolozsvári egyetem, 1906/I; **7.**1906-1909 (5 félév).

Fülep Ágoston: 1. Pozsony (Pozsony m.), 1888 júl.28; **2.**magyar; **3.**ág.ev.; **4.**dr.Fülep Jónás, ügyvéd, Pozsony; Pozsonyi ág.ev. gimn., 1908; **6.**Kolozsvári egyetem, 1911/II; **7.**1912-1913 (2 félév).

Fülep Gábor: 1. Tasnádszántó (Szilágy m.), 1899 aug.25; **2.**román; **3.**gör.kat.; **4.**Fülep György, földbirtokos, Tasnádszántó; **5.**Belényesi gör.kat. gimn., 1917 márc.3; **6.**Kolozsvári egyetem, 1918/II; **7.**1919 (1 félév).

Fülep János: 1. Margitha (Bihar m.), 1895 nov.17; **2.**román; **3.**gör.kat.; **4.**Fülep Döme, bankhivatalnok, Szilágysomlyó (Szilágy m.); **5.**Szilágysomlyói róm.kat. gimn., 1915 ápr.8; **6.**Kolozsvári egyetem, 1917/pf; **7.**1918-1919 (3 félév).

Fülöp Andor: 1. Marosújvár (Alsó-Fehér m.), 1889 jún.5; **2.**magyar; **3.**róm.kat.; **4.**dr.Fülöp József (elhalt), orvos, Marosújvár; **5.**Marosvásárhelyi erd. róm.kat. gimn., 1908 jún.17; **6.**Kolozsvári egyetem, 1908/I; **7.**1908-1913 (10 félév); **8.**doktori disszertáció Kolozsváron, 1913 nov.29.

Fülöp András: 1.Röd (Kolozs m.), 1893 jún.14; **2.**magyar; **3.**róm.kat.; **4.**Fülöp Mihály, földbirtokos, Röd; **5.**Kolozsvári piarista róm.kat. gimn., 1912 jún.19; **6.**Kolozsvári egyetem, 1912/I; **7.**1912-1918 (10 félév).

Fülöp Sándor: 1.Középajta (Háromszék m.), ~1860; **2.**magyar; **3.**róm.kat.; **4.**Fülöp Péter, közjegyző, Középajta; **5.**Székelyudvarhelyi erd. róm.kat. stat gimn., 1879; **6.**Kolozsvári egyetem, 1879/I; **7.**1879-1884 (10 félév); **8.**doktori disszertáció Kolozsváron, 1889 jún.12.

Fülöp Zoltán Tibor: 1. Marosújvár (Alsó-Fehér m.), 1891 febr.18; **2.**magyar; **3.**róm.kat.; **4.**dr.Fülöp József (elhalt), orvos, Marosújvár; **5.**Kézdivásárhelyi erd. róm.kat. stat. gimn., 1909 jún.24; **6.**Kolozsvári egyetem, 1909/I; **7.**1909-1914 (10 félév); **8.**doktori disszertáció Kolozsváron, 1914 dec.19; **9.**Ferencz József-féle öszt. (1913/14-ben 714 kor.).

Gaál Alajos: 1. Ditró (Csík m.), 1889 aug.21; **2.**magyar; **3.**róm.kat.; **4.**Gaál Miklós, pénztárnok, Ditró; **5.**Székelyudvarhelyi erd. róm.kat. stat. gimn., 1909 jún.12; **6.**Kolozsvári egyetem, 1909/I; **7.**1909-1915 (11 félév); **8.**doktori disszertáció Kolozsváron, 1915 márc.13; **9.**1909/10-ben 400 kor.

Gaál Aurélia: 1. Budapest, 1899 aug.11; **2.**magyar; **3.**róm.kat.; **4.**Gaál János, tanár, Kolozsvár; **5.**Kolozsvári Mariánum róm.kat. leánygimn., 1917 jún.9; **6.**Kolozsvári egyetem, 1917/I; **7.**1917-1919 (4 félév).

Gaál Dezső: 1. Nagyalmás (Kolozs m.), 1889 júl.6; **2.**magyar; **3.**ev.ref.; **4.**Gaál Pál, tanító, Nagyalmás; **5.**Kolozsvári ev.ref. gimn., 1908 jún.28; **6.**Kolozsvári egyetem, 1908/I; **7.**1908/9 (2 félév).

Gaál Jenő: 1. Hajdúböszörmény (Hajdú m.), 1888 okt.8; **2.**magyar; **3.**ev.ref.; **4.**Gaál Bertalan, jegyző, Hajdúböszörmény; **5.**Hajdúböszörményi ev.ref. gimn., 1908

jún.24; **6.**Kolozsvári egyetem, 1908/I; **7.**1908-1913 (10 félév); **8.**doktori disszertáció Kolozsváron, 1913 dec.20.

Gabnay Sándor: 1. Orosháza (Békés m.), 1887 febr.9; **2.**magyar; **3.**ág.ev; **4.**Gabnay Sándor, szabó, Orosháza; **5.**Szarvasi ág.ev. gimn., 1905 jún.24; **6.**Kolozsvári egyetem, 1905/I; **7.**1905/6 (2 félév).

Gábor Antal: 1. Erzsébetváros, 1900 ápr.16; **2.**magyar; **3.**róm.kat.; **4.**Gábor Antal, tanító, Erzsébetváros; **5.**Székelyudvarhelyi unit. gimn., 1918; **6.**Kolozsvári egyetem, 1918/I; **7.**1918/9 (1 félév).

Gábos Zoltán: 1. Mezőcsán (Torda-Aranyos m.), 1896 nov.11; **2.**magyar; **3.**ev.ref.; **4.**Gábos Áron, tanár, Nagymoha (Nagy-Küküllő m.); **5.**Székelyudvarhelyi ev.ref. gimn., 1915 márc.25; **6.**Kolozsvári egyetem, 1918/I; **7.**1918/19 (2 félév).

Gabrielisz József: 1. Orosháza (Békés m.), 1894 júl.22; **2.**magyar; **3.**ág.ev.; **4.**Gabrielisz József, tanító, Vári (Bereg m.); **5.**Sárospataki ev.ref. gimn., 1912 jún.20; **6.**Kolozsvári egyetem, 1912/I; **7.**1912-1918 (8 félév).

Gáfas János (dr.)**: 1.**Martonos (Udvarhely m.), ~1861; **2.**magyar; **3.**unit.; **6.**1887/I-ben Kolozsvári egyetem, 1 félév.

Gáfton János: 1. Gyórgyóvárhegy (Csík m.), 1893 okt.29; **2.**román; **3.**gör.kat.; **4.**Gáfton Péter, tanító, Gyórgyóvárhegy; **5.**Balázsfalvi gör.kat. gimn., 1912; **6.**Kolozsvári egyetem, 1912/I; **7.**1912-1914 (4 félév).

Gajzágó Sándor: 1. Kolozsvár, ~1861; **2.**magyar; **3.**róm.kat.; **4.**dr.Gajzágó László, megyei főorvos, Dés (Szolnok-Doboka m.); **5.**Kolozsvári piarista róm.kat. gimn., 1883 júl.6; **6.**Kolozsvári egyetem, 1883/I; **7.**1883-1884 (2 félév); **9.**1883-tól, 400 ft.

Gál Barnaba: 1. Nagymihály (Zemplén m.), 1896 ápr.14; **2.**magyar; **3.**ev.ref.; **4.**Gál Vilmos, végrehajtó, Debrecen; **5.**Iglói ág.ev. gimn., 1914 jún.27; **6.**Kolozsvári egyetem, 1914/I; **7.**1914-1916 (4 félév).

Gál Emil: 1. Ungvár (Ung m.), 1888 ápr.2; **2.**magyar; **3.**izr.; **4.**Glück Miksa, épületfakereskedő, Ungvár; **6.**Budapesti egyetem, 1909/I (1911/12-ben Kolozsvári egyetem, 2 félév); **7.**1909-1912 (6 félév).

Gál Gábor: 1. Csíkszereda (Csík m.), 1872 márc.23; **2.**magyar; **3.**róm.kat.; **4.**Gál Elek (1894-től elhalt), törvényszéki bíró, Csíkszereda; **5.**Kolozsvári piarista róm.kat. gimn., 1891 jún.6; **6.**Kolozsvári egyetem, 1891/I; **7.**1891-1896 (10 félév); **8.**doktori disszertáció Kolozsváron, 1897 dec.19; **9.**1895-től, 100 ft.

Gál Gyula: 1. Gelence (Háromszék m.), 1894 júl.6; **2.**magyar; **3.**róm.kat.; **4.**Gál Gyula (elhalt), kiskereskedő, Gelence (gyám Thiesz János, kiskereskedő, Gelence); **5.**Kézdivásárhelyi erd. róm.kat. stat. gimn., 1912 jún.12; **6.**Kolozsvári egyetem, 1912/I; **7.**1912-1919 (7 félév).

Gál Imre: 1. Bezdán (Bács-Bodrog m.), 1885 aug.16; **2.**magyar; **3.**izr.; **4.**dr.Gál Dávid, orvos, Bezdán; **5.**Bajai ciszterci róm.kat. gimn., 1906 okt.16; **6.**Kolozsvári egyetem, 1904/I; **7.**1904-1911 (11 félév); **8.**doktori disszertáció Kolozsváron, 1911 nov.11.

Gál Miklós: 1. Kolozsvár, 1900 jún.28; **2.**magyar; **3.**unit.; **4.**dr.Gál Kálmán, tanár (főgimnáziumi igazgató), Kolozsvár; **5.**Kolozsvári unit. gimn., 1917; **6.**Kolozsvári egyetem, 1917/I; **7.**1917-1919 (4 félév).

Galambfalvy József: 1.Bürkös (Nagy-Küküllő m.), 1887 febr.18; **2.**magyar; **3.**ev.ref.; **4.**Józsa Pál, főmérnök, Ipolyság (Hont m.); **5.**Nagyszebeni áll. gimn., 1904 jún.19; **6.**Kolozsvári egyetem, 1904/I; **7.**1904-1906 (4 félév).

Galaylane Henrik: 1. Szilágysomlyó (Szilágy m.), 1889 dec.17; **2.**magyar; **3.**izr.; **4.**Galaylane Farkas, gazdálkodó, Szilágyszeg (Szilágy m.); **5.**Zilahi ev.ref. gimn., 1908; **6.**Kolozsvári egyetem, 1908/I; **7.**1908-1910 (4 félév).

Galbary Samu Bruno: 1. Nagyvárad (Bihar m.), 1880 jún.8; **2.**magyar; **3.**róm.kat.; **4.**Galbary Samu Károly, birtokos (gazdatiszt), Nyüved (Bihar m.); **5.**Kolozsvári

piarista róm.kat. gimn., 1900 szept.13; **6.**Kolozsvári egyetem, 1899/I; **7.**1899-1904 (10 félév); **8.**doktori disszertáció Kolozsváron, 1906 jún.26.

Gáldeu Demeter: 1. Ponosel (Torda m.), 1891 febr.28; **2.**román; **3.**gör.kel.; **4.**Gáldeu János, földműves, Ponosel; **5.**Brassói gör.kel. gimn., 1909 jún.13; **6.**Kolozsvári egyetem, 1909/I; **7.**1909-1911 (4 félév); **9.**Gozsdu-féle öszt. (1909/10-ben 500 kor.; 1910-től 600 kor.).

Gálffy Dezső: 1. Torda (Torda-Aranyos m.), 1885 nov.4; **2.**magyar; **3.**unit.; **4.**Gálffy Dezső (elhalt), községi jegyző, Alsószentmihály (Torda-Aranyos m.); **5.**Kolozsvári unit. gimn., 1905; **6.**Kolozsvári egyetem, 1905/I; **7.**1905-1907 és 1918/19 (6 félév; betegség miatt).

Gámán Béla: 1. Kolozsvár, ~1866; **2.**magyar; **3.**ev.ref.; **4.**Gámán Zsigmond, kereskedőtitkár, Kolozsvár; **5.**Kolozsvári unit. gimn., 1884 jún.29; **6.**Kolozsvári egyetem, 1884/I; **7.**1884-1890 (12 félév; 1887/8-ban Bécsi egyetem); **8.**doktori disszertáció Kolozsváron, 1890 jún.24.

Gámpe Árpád: 1. Csucsa (Kolozs m.), ~1876; **2.**magyar; **3.**róm.kat.; **4.**Gámpe József, kereskedő, Csucsa; **5.**Kolozsvári piarista róm.kat. gimn., 1892 jún.4; **6.**Kolozsvári egyetem, 1892/I; **7.**1892-1897 (10 félév); **9.**katonaorvosi öszt. (1896-tól, 300 ft.).

Gánea Honor: 1. Fehéregyháza (Nagy-Küküllő m.), 1890 szept.18; **2.**román; **3.**gör.kel.; **4.**Gánea Zakariás, lelkész, Fehéregyháza; **5.**Segesvári ág.ev. gimn., 1909 jún.18; **6.**Kolozsvári egyetem, 1909/I; **7.**1909-1914 (10 félév); **8.**doktori disszertáció Kolozsváron, 1916 máj.13.

Garfunkel Róza: 1. Magyarlápos (Szolnok-Doboka m.), 1895 júl.9; **2.**magyar; **3.**izr.; **4.**Garfunkel Joel (elhalt), parókakészítő, Kolozsvár; **5.**Kolozsvári unit. gimn., 1915; **6.**Kolozsvári egyetem, 1915/I; **7.**1915-1919 (8 félév).

Gáspár Sándor: 1. Marosvásárhely (Maros-Torda m.), 1896 aug.12; **2.**magyar; **3.**róm.kat.; **4.**Gáspár József, földbirtokos, Bölön (Háromszék m.); **5.**Brassói róm.kat. gimn., 1915 ápr.9; **6.**Kolozsvári egyetem, 1915/I; **7.**1915-1917 (4 félév).

Gavet Szilárd: 1. Hoszúfalu (Brassó m.), 1880 jún.8; **2.**román; **3.**gör.kel.; **4.**Gavet János, földműves, Hoszúfalu (1904-től, Topalu, Constanţa m., Románia); **5.**Balázsfalvi gör.kat. gimn., 1901; **6.**Kolozsvári egyetem, 1902/I; **7.**1902-1905 (6 félév).

Gavoiu Szilárd: 1. Zernest (Fogaras m.), 1891 jún.2; **2.**román; **3.**gör.kel.; **4.**Gavoiu Stoica, földművelő, Zernest; **5.**Brassói gör.kel. gimn., 1909 jún.26; **6.**Kolozsvári egyetem, 1909/I; **7.**1909-1911 (4 félév); **8.**doktori disszertáció Budapesten, 1914 aug.25; **9.**Gozsdu-féle öszt. (1909/10-ben 500 kor.; 1910/11-ben 600 kor.).

Gazda Ákos: 1.(Szilágy m.), 1899 ápr.26; **2.**magyar; **3.**izr.; **4.**Gazda Lajos, földbirtokos; **5.**Zilahi ev.ref. gimn., 1917; **6.**Kolozsvári egyetem, 1917/I; **7.**1917-1923 (10 félév); **8.**doktori disszertáció Kolozsváron, 1924 máj.**17.**

Geber Albert: 1.Körmend (Vas m.), ~1852; **2.**magyar; **3.**izr.; **4.**Geber József, kereskedő, Körmend; **6.**Grazi egyetem, 1872/I (1874/I-től Kolozsvári egyetem, 2 félév); **7.** 1872-1875 (6 félév).

Géczy Dezső: 1. Nyitra (Nyitra m.), 1885 máj. 29; **2.**magyar; **3.**róm.kat.; **4.**Géczy József, adótiszt, Nyitra; **5.**Selmecbányai ág.ev. gimn., 1904 szept.11; **6.**Kolozsvári egyetem, 1904/I; **7.**1904-1909 (10 félév).

Geist Renée: 1. Sajómagyaros (Szolnok-Doboka m.), 1892 szept.5; **2.**magyar; **3.**izr.; **4.**Geist Mór, kereskedő, Kolozsvár; **5.**Kolozsvári piarista róm.kat. gimn., 1910 jún.17; **6.**Kolozsvári egyetem, 1910/I; **7.**1910-1915 (10 félév); **8.**doktori disszertáció Kolozsváron, 1915 nov.20.

Gelei Endréné: 1. Kenézlő (Szabolcs m.), 1891 aug.31; **2.**magyar; **3.**róm.kat.; **4.**Lőrinczy István, dohánygyári felügyelő, Kolozsvár; **6.**1915/I-től Kolozsvári egyetem, 3 félév; **7.**1915-1918 (5 félév).

Gelei Kálmán: 1.Árkos (Háromszék m.), 1891 márc.24; **2.**magyar; **3.**unit.; **4.**Gelei Mózes, földbirtokos, Árkos; **5.**Kolozsvári unit. gimn., 1910 jún.15; **6.**Kolozsvári egyetem, 1910/I; **7.**1910-1913 (6 félév); **9.**öszt. dr.Nagy Károly „Emlékalap"-ból (1910-től 80 kor.).

Gelei Lajos: 1. Abrudbánya (Alsó-Fehér m.), ~1855; **2.**magyar; **3.**unit.; **4.**Gelei Kálmán, járásbíró, Marosújvár (Alsó-Fehér m.); **5.**Kolozsvári unit. gimn., 1875; **6.**Kolozsvári egyetem, 1875/I; **7.**1875-1878 (6 félév).

Gellért Albert: 1.Póka (Maros-Torda m.), 1894 febr.5; **2.**magyar; **3.**ev.ref.;**4.**Gellért Albert, magánzó, Marosvásárhely (Maros-Torda m.); **5.**Marosvásárhelyi ev.ref. gimn., 1912 jún.15; **6.**Kolozsvári egyetem, 1912/I; **7.**1912-1914 (4 félév).

Gellért Emma: 1.Árpád (Bihar m.), 1884 febr.18; **2.**magyar; **3.**izr.; **4.**Gottlieb Vilmos, magánhivatalnok, Bánffyhunyad (Kolozs m.); **6.**Müncheni egyetem (1911/I-ben Kolozsvári egyetem, 1 félév); **8.**doktori disszertáció München.

Genersich Antal: 1. Kolozsvár, ~1876; **2.**magyar; **3.**ág.ev.; **4.**dr.Genersich Antal, egyetemi tanár, Kolozsvár; **5.**Kolozsvári ev.ref. gimn., 1893 jún.29; **6.**Kolozsvári egyetem, 1893/I; **7.**1893-1895 (4 félév).

Genersich Gusztáv: 1.Lőcs (Szepes m.), 1865 aug.5; **2.**német-magyar; **3.**ág.ev.; **4.**Genersich Gyula, biztosítási ügynök, Lőcse; **5.**Lőcsei kir. róm.kat. gimn., 1883 jún.22; **6.**Kolozsvári egyetem, 1883/I; **7.**1883-1888 (10 félév); **8.**doktori disszertáció Kolozsváron, 1888 okt.30; **9.**állami öszt. (1887-től, 300 ft.).

Genersich Vilmos: 1. Kolozsvár, ~1872; **2.**német; **3.**ág.ev.; **4.**dr.Genersich Antal, egyetemi tanár, Kolozsvár; **5.**Kolozsvári ev.ref. gimn., 1890 jún.27; **6.**Kolozsvári egyetem, 1890/I; **7.**1890-1895 (10 félév); **8.**doktori disszertáció Kolozsváron, 1896 febr.1.

Georgita János: 1. Oláhszentgyörgy (Besztercze-Naszód m.), 1872 máj. 16; **2.**román; **3.**gör.kat.; **4.**Georgita Miklós, lelkész, Kisilva (Besztercze-Naszód m.) [1897-től Oláhszentgyörgy]; **5.**Naszódi gör.kat. gimn., 1892 szept.27; **6.**Kolozsvári egyetem, 1895/I; **7.**1895-1900 (10 félév); **9.**Naszódi öszt. (1897-től 300 ft.).

Gergely Endre: 1. Kolozsvár, 1885 júl.8; **2.**magyar; **3.**róm.kat.; **4.**Gergely András, bádogos, Kolozsvár; **5.**Kolozsvári piarista róm.kat. gimn., 1903 jún.17; **6.**Kolozsvári egyetem, 1903/I; **7.**1903-1908 (10 félév); **8.**doktori disszertáció Kolozsváron, 1909 jún.26.

Germán Horácz: 1. Brád (Hunyad m.), 1888 okt.1; **2.**román; **3.**gör.kel.; **4.**Germán János, tanár, Brád; **5.**Balázsfalvi gör.kat. gimn., 1905 szept.8; **6.**Kolozsvári egyetem, 1905/I; **7.**1905/6 (2 félév); **8.**doktori disszertáció Budapesten, 1912 jún.1.

Germán Pompeius: 1. Szombattelke (Kolozs m.); **2.**román; **3.**gör.kat.; **4.**Germán János, lelkész, Szombattelke; **5.**Balázsfalvi gör.kat. gimn., 1880 júl.5; **6.**Kolozsvári egyetem, 1880/I; **7.**1880-1881(2 félév).

Germán Viktor: 1. Szentlázár (Bihar m.), 1895 jún.30; **2.**román; **3.**gör.kat.; **4.**Germán Péter, lelkész, Kisbáród (Bihar m.); **5.**Nagyváradi premontrei róm.kat. gimn., 1913 jún.9; **6.**Kolozsvári egyetem, 1913/I; **7.**1913-1920 (10 félév); **8.**doktori disszertáció Kolozsváron, 1920 máj.22.

Gernárd Jenő: 1. Sepsiszentgyörgy (Háromszék m.), 1893 márc.4; **2.**magyar; **3.**róm.kat.; **4.**Gernárd János (elhalt), Sepsiszentgyörgy; **5.**Sepsiszentgyörgyi gimn., 1912 jún.27; **6.**Kolozsvári egyetem, 1912/I; **7.**1912-1918 (10 félév).

Gersch Hiller: 1. Segesvár (Nagy-Küküllő m.), 1894 jan.27; **2.**magyar; **3.**izr.; **4.**Gersch Ábrahám, kereskedő, Banyha (Kis-Küküllő m.); **5.**Erzsébetvárosi áll. gimn., 1912 jún.17; **6.**Kolozsvári egyetem, 1912/I; **7.**1912-1918 (10 félév); **8.**doktori disszertáció Kolozsváron, 1921 ápr.23.

Gerson Samu: 1. Gyergyótölgyes (Csík m.), 1898 szept.16; **2.**magyar; **3.**izr.; **4.**Gerson Mátyás, kereskedő, Gyergyóborszék (Csík m.); **6.**Kolozsvári egyetem, 1918/I; **7.**1918/19 (2 félév).

Gerth Lajos: 1. Hidas (Baranya m.), 1894 szept.9; **2.**magyar; **3.**ev.ref.; **4.**Gerth Lajos, kórházi gondnoksegéd, Pécs (Baranya m.); **5.**Pécsi ciszterci róm.kat. gimn., 1913 jún.11; **6.**Kolozsvári egyetem, 1913/I; **7.**1913-1918 (4 félév).

Gerzon István: 1. Kisszolyva (Bereg m.), 1886 júl.23; **2.**magyar; **3.**izr.; **4.**Gerzon Jakab (elhalt), kereskedő, Borgó-Besztercze (Besztercze-Naszód m.); **5.**Zilahi ev.ref. gimn., 1907 jún.28; **6.**Kolozsvári egyetem, 1907/I; **7.**1907-1912 (10 félév); **8.**doktori disszertáció Kolozsváron, 1913 márc.1.

Ghetie Vazul: 1. Szamosújvár (Szolnok-Doboka m.), 1895 aug.23; **2.**román; **3.**gör.kat.; **4.**dr.Ghetie Sándor, teológiai tanár, Szamosújvár; **5.**Szamosújvári áll. gimn., 1913; **6.**Kolozsvári egyetem, 1913/I; **7.**1913/14 (2 félév); **9.“**Daniel János**“**-féle öszt. (1913-tól 600 kor.).

Ghidiu Szilárd: 1. Oravicabánya (Krassó-Szörény m.), 1887 aug.10; **2.**román; **3.**gör.kel.; **4.**Ghidiu András, esperes, Karánsebes (Krassó-Szörény m.); **5.**Belényesi gör.kat. gimn., 1905 jún.13; **6.**Kolozsvári egyetem, 1905/I; **7.**1905-1910 (10 félév: I-IV Kolozsvár; V-X Budapest); **8.**doktori disszertáció Budapesten, 1910 okt.23; **9.**Gozsdu-féle öszt. (1905/6-ban, 500 kor; 1906/7-ben, 600 kor).

Gidaly Illés: 1. Nagysajó (Besztercze-Naszód m.), 1890 szept.24; **2.**magyar; **3.**izr.; **4.**Gidaly Jakab, kereskedő, Bátos (Kolozs m.); **5.**Marosvásárhelyi ev.ref. gimn., 1909 jún.27; **6.**Kolozsvári egyetem, 1909/I; **7.**1909-1914 (10 félév); **8.**doktori disszertáció Kolozsváron, 1914 okt.3.

Gidófalvi Ferencz: 1. Albis (Háromszék m.), ~1844; **2.**magyar; **3.**ev.ref.; **6.**Kolozsvári orvossebészeti tanintézet, 1865 (1872-től Kolozsvári egyetem, 2 félév); **7.**1865-1873.

Gidrai Livius: 1. Alsószolcsva (Torda-Aranyos m.), 1893 nov.27; **2.**román; **3.**gör.kel.; **4.**Gidrai György, közjegyző, Alsószolcsva; **5.**Kolozsvári unit. gimn., 1912 jún.28; **6.**Kolozsvári egyetem, 1912/I; **7.**1912-1921 (10 félév); **8.**doktori disszertáció Kolozsváron, 1923 nov.3.

Gidró Gergely: 1. Fiume (Fiume m.), 1868 okt.14; **2.**magyar; **3.**róm.kat.; **4.**Gidró Gergely, kapitány, Kolozsvár; **5.**Kolozsvári piarista róm.kat. gimn., 1887 szept.5; **6.**Kolozsvári egyetem, 1887/I; **7.**1887-1892 (10 félév); **8.**doktori disszertáció Kolozsváron, 1894 okt.13; **9.**katonaorvosi öszt. (1891-től, 500 ft.).

Gidró Jenő: 1. Capo d'Istria (Istria), 1874 ápr.29; **2.**magyar; **3.**róm.kat.; **4.**Gidró Gergely, őrnagy, Kolozsvár; **5.**Kolozsvári piarista róm.kat. gimn., 1891 jún.6; **6.**Kolozsvári egyetem, 1891/I; **7.**1891-1896 (10 félév: I-VII és IX-X Kolozsvár, VIII Bécs); **8.**doktori disszertáció Kolozsváron, 1897 jún.30.

Gily Alajos: 1. Porosz (Szilézia), ~1855; **2.**lengyel; **3.**róm.kat.; **6.**Budapesti egyetem (1885/I-től Kolozsvári egyetem, 2 félév); **8.**Absolutorium Budapesten; doktori disszertáció Kolozsváron, 1887 jan.25.

Giurca János: 1. Kolem (Fogaras m.), 1885 aug.22; **2.**román; **3.**gör.kel.; **4.**Giurca János, tanító, Kolem; **5.**Balázsfalvi gör.kat. gimn. 1906 jún.9; **6.**Kolozsvári egyetem, 1906/I; **7.**1906-1909 (10 félév: I-VI Kolozsvár; VII-X Budapest); **8.**doktori disszertáció Budapesten, 1913 ápr.5.

Glaser Manó: 1. Gyulafehérvár (Alsó-Fehér m.), 1870; **2.**magyar; **3.**izr.; **4.**Glaser Éva, magánzó, Gyulafehérvár; **5.**Kolozsvári unit. gimn., 1890; **6.**Budapesti egyetem, 1890/I (1891/I-től Kolozsvári egyetem, 6 félév); **7.**1890-1895 (8 félév).

Glatter Ármin: 1. Simonyi (Gömör m.), ~1867; **2.**magyar; **3.**izr.; **4.**Glatter Sámuel, kereskedő, Pádár (Gömör m.); **5.**Rozsnyói ág.ev. gimn., 1886 jún. 29; **6.**Kolozsvári egyetem, 1886/I; **7.**1886-1888 (4 félév).

Glavitzky László: 1. Nagybánya (Szatmár m.), 1898 jún.10; **2.**magyar; **3.**róm.kat.; **4.**Glavitzky Károly, kereskedő, Nagybánya; **5.**Nagybányai áll. gimn., 1916 máj.20; **6.**Kolozsvári egyetem, 1917/pf; **7.**1918-1919 (2 félév).

Gligor Aurél: 1. Bisztra (Torda-Aranyos m.), 1890 jún.17; **2.**román; **3.**gör.kat.; **4.**Gligor Péter, tanító, Bisztra; **5.**Balázsfalvi gör.kat. gimn., 1910; **6.**Kolozsvári egyetem, 1910/I; **7.**1910-1912 (4 félév); **9.**"Puskáriu Joanethe"-féle öszt. (1910-től 600 kor.).

Glück Lajos: 1. Bodolló (Abaúj-Torna m.), 1877 júl.31; **2.**magyar; **3.**izr.; **4.**Glück Hermann, gazdálkodó, Kassa (Abaúj-Torna m.); **5.**Kassai premontrei róm.kat. gimn., 1905; **6.**Kolozsvári egyetem, 1907/I; **7.**1907/8 (2 félév); **10.**gyógyszerész.

Glück Menyhért: 1. Szilágycseh (Szilágy m.), 1894 júl.23; **2.**magyar; **3.**izr.; **4.**Glück Sámuel, kereskedő, Szilágycseh; **6.**Budapesti egyetem, 1913/I (1918/II-ban Kolozsvári egyetem, 1 félév); **7.**1913-1919 (10 félév); **8.**doktori disszertáció Kolozsváron, 1921 okt.22.

Glück Miklós: 1. Nagybánya (Szatmár m.), 1897 dec.1; **2.**magyar; **3.**izr.; **4.**Glück Izidor, kereskedő, Nagybánya; **5.**Nagybányai állami gimn., 1915 máj.2; **6.**Kolozsvári egyetem, 1915/I; **7.**1915-1919 (8 félév).

Glück (Dénes) Sándor: 1. Szarvas (Békés m.), 1887 febr.2; **2.**magyar; **3.**izr.; **4.**Glück Zsigmond, tanító, Szarvas; **5.**Szarvasi ág.ev. gimn., 1905 jún.24; **6.**Kolozsvári egyetem, 1905/I; **7.**1905-1911 (10 félév: I-VI, VIII-X Kolozsvár; VII/1908-9 Bécs); **8.**doktori disszertáció Kolozsváron, 1912 ápr.20.

Glücksthál Zoltán: 1. Zenta (Bács-Bodrog m.), 1884 júl.26; **2.**magyar; **3.**izr.; **4.**dr.Glücksthál Adolf, városi főorvos, Zenta; **6.**Kolozsvári egyetem, 1906/I; **7.**1906/7(2 félév); 1**2.**gyógyszerészmesteri diploma Kolozsváron, 1906.

Gogl György Vilmos: 1. Csicsópuszta (Somogy m.), 1884 jún.23; **2.**magyar; **3.**róm.kat.; **4.**Gogl Lajos, hivatalnok, Nagykanizsa (Zala m.); **5.**Nagykanizsai piarista róm.kat. gimn., 1905 jún.16; **6.**Budapesti egyetem, 1906/I (1910/I-től Kolozsvári egyetem, 4 félév); **7.**1906-1912 (10 félév); **8.**doktori disszertáció Kolozsváron, 1914 jún.27.

Goia János: 1. Aranyosszohodol (Alsó-Fehér m.), 1892 aug.21; **2.**román; **3.**gör.kel.; **4.**Goia Demeter, lelkész, Aranyosszohodol; **5.**Brassói gör.kel. gimn., 1911 jún.18; **6.**Kolozsvári egyetem, 1911/I; **7.**1911-1916 (10 félév); **9.**"Joanethe Puskáriu"-féle öszt. (1913-tól 600 kor.).

Goldberger Adolf: 1. Tasnád (Szilágy m.), 1900 jan.20; **2.**magyar; **3.**izr.; **4.**Goldberger Ignác (elhalt), kereskedő, Tasnád; **5.**Zilahi ev.ref. gimn., 1918 jún.18; **6.**Kolozsvári egyetem, 1918/I; **7.**1918/9 (2 félév).

Goldberger Ede: 1. Fogaras (Fogaras m.), 1887 febr.21; **2.**magyar; **3.**izr.; **4.**Goldberger Sámuel (elhalt), kereskedő, Fogaras; **5.**Fogarasi áll. gimn., 1906 jún.17; **6.**Kolozsvári egyetem, 1906/I; **7.**1906-1911 (10 félév); **8.**doktori disszertáció Kolozsváron, 1911 szept.30; **9.**Goldberg-féle öszt. (1909-től 630 kor.)

Goldberger Manó: 1. Zalatna (Alsó-Fehér m.), 1899 márc.6; **2.**magyar; **3.**izr.; **4.**Goldberger Ignác, borkereskedő, Zalatna; **5.**Kolozsvári piarista róm.kat. gimn., 1916 jún.7; **6.**Kolozsvári egyetem, 1916/I; **7.**1916-1920 (10 félév); **8.**doktori disszertáció Kolozsváron, 1921 márc.26.

Goldberger Miklós: 1.1886 jún.8; **2.**magyar; **3.**izr.; **4.**Goldberger Mózes (elhalt), Keresmáros; **6.**Budapesti egyetem (1908/I-ban Kolozsvári egyetem, 1 félév).

Goldenberg Pál: 1. Szilágyújlak (Szilágy m.), 1896 jan.28; **2.**magyar; **3.**izr.; **4.**Goldenberg Lajos, földbirtokos, Szilágyújlak; **5.**Nagybányai áll. gimn., 1915 márc.31; **6.**Kolozsvári egyetem, 1915/I; **7.**1915-1920 (10 félév: I-II és V-VI Kolozsvár; III-IV Prága); **8.**doktori disszertáció Kolozsváron, 1921 ápr.2.

Goldglancz Henrik: 1. Szilágysomlyó (Szilágy m.), 1889 dec.17; **2.**magyar; **3.**izr.; **4.**Goldglancz Farkas, gazdálkodó, Szilágysomlyó; **5.**Zilahi ev.ref. gimn., 1908 jún.17; **6.**Kolozsvári egyetem, 1908/I; **7.**1908-1910 (4 félév).

Goldglancz Jenő: **1.**Szilágysomlyó (Szilágy m.), 1886 dec.14; **2.**magyar; **3.**izr.; **4.**Goldglancz Farkas, bérlő, Szilágysomlyó; **5.**Zilahi ev.ref. gimn., 1906 jún.29; **6.**Kolozsvári egyetem, 1906/I; **7.**1906-1910 (8 félév).

Goldmann Árpád: **1.**Budapest, 1885 márc.9; **2.**magyar; **3.**izr.; **4.**Goldmann József, hivatalnok, Kolozsvár (1905-től, New-York); **5.**Kolozsvári unit. gimn., 1903 jún.30; **6.**Kolozsvári egyetem, 1903/I; **7.**1903-1908 (10 félév).

Goldner Lincon Jenő: **1.**Temesvár (Temes m.), 1876 aug.8; **2.**magyar; **3.**izr.; **4.**Goldner Lajos, kereskedő, Temesvár; **5.**Székelyudvarhelyi erd. róm.kat. stat. gimn., 1896 jún.24; **6.**Bécsi egyetem, 1896/I (1900/I-tól Kolozsvári egyetem, 3 félév); **7.**1896-1902 (12 félév: I-V Bécs, VI-IX Budapest, X-XII Kolozsvár).

Goldstein Ferencz: **1.**Debrecen (Hajdú m.), ~1852; **2.**magyar; **3.**izr.; **4.**Goldstein Jakab, iparos, Debrecen; **6.**Budapesti egyetem, 1872/I (1874/I-től Kolozsvári egyetem, 4 félév); **7.**1872-1876 (8 félév).

Goldstein Hedvig: **1.**Nagynyíres (Szatmár m.), 1900 máj.29; **2.**magyar; **3.**izr.; **4.**Goldstein Ignác, könyvelő, Marosvásárhely (Maros-Torda m.); **5.**Marosvásárhelyi városi leánygimn., 1918; **6.**Kolozsvári egyetem, 1918/I; **7.**1918/19 (2 félév).

Goldstein Joel [Gyula]: **1.**Nagysomkút (Szatmár m.), 1889 okt.23; **2.**magyar; **3.**izr; **4.**Goldstein József, kereskedő, Nagysomkút; **5.**Nagybányai áll. gimn., 1907 jún.13; **6.**Kolozsvári egyetem, 1907/I; **7.**1907-1912 (10 félév); **8.**doktori disszertáció Kolozsváron, 1912 szept.28.

Goldstein Lajos: **1.**Nagysomkút (Szatmár m.), 1887 aug.4; **2.**magyar; **3.**izr.; **4.**Goldstein Sámuel, kereskedő, Nagysomkút; **5.**Dési áll. gimn., 1908 jún.21; **6.**Kolozsvári egyetem, 1908/I; **7.**1908-1911 (5 félév).

Goldstein Mór: **1.**Kér (Abaúj m.), ~1841; **2.**magyar-német; **3.**izr.; **4.**Goldstein József, tanító, Kér; **5.**Zilahi ev.ref. gimn., 1872; **6.**Kolozsvári egyetem, 1873/I; **7.**1873-1877 (8 félév).

Gombos Erzsébet: **1.**Kolozsvár, 1900 dec.24; **2.**magyar; **3.**izr.; **4.**Gombos Benő, ügynök, Kolozsvár; **5.**Kolozsvári Mariánum róm.kat. leánygimn., 1918 jún.12; **6.**Kolozsvári egyetem, 1918/I; **7.**1918/19 (2 félév).

Gombos Gyula Lőrinc: **1.**Bábolna (Komárom m.), 1889 ápr.17; **2.**magyar; **3.**róm.kat.; **4.**Gombos Gyula, jószágfelügyelő, Fogaras (Fogaras m.); **5.**Fogarasi áll. gimn., 1907 jún.3; **6.**Kolozsvári egyetem, 1907/I; **7.**1907-1912 (10 félév); **8.**doktori disszertáció Kolozsváron, 1913 jún.28.

Gonosz Béla: **1.**Kolozsvár, 1891 febr.21; **2.**magyar; **3.**gör.kat.; **4.**Gonosz Mihály (elhalt), Kolozsvár; **5.**Kolozsvári piarista róm.kat. gimn., 1911 szept.11; **6.**Kolozsvári egyetem, 1911/I; **7.**1911-1916 (10 félév); **8.**doktori disszertáció Kolozsváron, 1918 dec.10.

Gopcsa Jakab: **1.**Szamosújvár (Szolnok-Doboka m.), ~1865; **2.**örmény; **3.**örm.kat.; **4.**Gopcsa Joachim, városi tanácsos, Szamosújvár; **5.**Kolozsvári piarista róm.kat. gimn., 1884 jún.11; **6.**Kolozsvári egyetem, 1884/I; **7.**1884-1889 (10 félév); **8.**doktori disszertáció Kolozsváron, 1890 dec.20; **9.**Szamosújvári öszt. (1888-tól, 120 ft.).

Góth Lajos: **1.**Kolozsvár, 1878 aug.10; **2.**magyar; **3.**izr.; **4.**dr.Góth Manó (elhalt), orvos, Kolozsvár; **5.**Kolozsvári ev.ref. gimn., 1895 jún.29; **6.**Kolozsvári egyetem, 1895/I; **7.**1895-1900 (10 félév); **8.**doktori disszertáció Kolozsváron, 1901 febr.2; **9.**állami öszt. (1899/1900-ban, 300 ft.).

Góthárd Sándor: **1.**Al-Szováth (Kolozs m.), ~1874; **2.**magyar; **3.**unit.; **4.**Góthárd Sándor, földbirtokos, Al-Szováth; **5.**Kolozsvári unit. gimn., 1892 jún.8; **6.**Kolozsvári egyetem, 1892/I; **7.**1892-1897 (10 félév); **8.**doktori disszertáció Kolozsváron, 1898 jún.18.

Gots András: **1.**Zajta (Szatmár m.), 1891 nov.28; **2.**magyar; **3.**róm.kat.; **4.**Gots János, földműves, Zajta; **5.**Szatmárnémeti kir. róm.kat. gimn., 1911 jún.24; **6.**Kolozsvári egyetem, 1911/I; **7.**1911-1918/pf (10 félév).

Gottlieb Rudolf: 1. Nagymihály (Zemplén m.), 1890 aug.25; **2.**magyar; **3.**izr.; **4.**Gottlieb Mór, kereskedő; **5.**Ungvári kir. róm.kat. gimn., 1909 jún.17; **6.**Kolozsvári egyetem, 1918/I; **7.**1918/19 (1 félév).

Gottschling Frigyes Adolf: 1. Szalárd (Maros-Torda m.), 1883 febr.5; **2.**német; **3.**ág.ev.; **4.**Lutsch Hugó, kereskedő, Szászrégen (Maros-Torda m.); **5.**Nagyszebeni ág.ev. gimn., 1902 jún.26; **6.**Kolozsvári egyetem, 1902/I; **7.**1902-1907 (10 félév: I-VI és IX-X Kolozsvár; VII Budapest; VIII Berlin); **9.**Krauss-féle öszt. (1903-tól, 1000 kor.).

Göbl József: 1. Nyíregyháza (Szabolcs m.), 1890 ápr.27; **2.**magyar; **3.**róm.kat.; **4.**Göbl Ferenc, háztulajdonos (tőkepénzes), Szatmárnémeti (Szatmár m.); **5.**Szatmárnémeti kir. róm.kat. gimn., 1909 jún.5; **6.**Kolozsvári egyetem, 1909/I; **7.**1909-1914 (10 félév); **8.**doktori disszertáció Kolozsváron, 1914 okt.3.

Göczi Lajos: 1.Dés (Szolnok-Doboka m.), 1886 dec.6; **2.**magyar; **3.**ev.ref.; **4.**Göczi Károly, kereskedő, Dés; **5.**Kolozsvári ev.ref. gimn., 1905 jún.23; **6.**Kolozsvári egyetem, 1905/I; **7.**1905-1910 (10 félév: I-VI és IX-X Kolozsvár; VII-VIII Budapest).

Göde József: 1. Szatmárnémeti (Szatmár m.), 1887 márc.27; **2.**magyar; **3.**ev.ref.; **4.**dr.Göde György (elhalt), orvos, Szatmárnémeti; **5.**Szatmárnémeti ev.ref. gimn., 1905 jún.24; **6.**Budapesti egyetem, 1905/I (1906/I-tól Kolozsvári egyetem, 8 félév); **7.**1905-1910 (10 félév).

Göllner Hugó: 1. Szászrégen (Maros-Torda m.), 1893 ápr.2; **2.**német; **3.**ág.ev.; **4.**Göllner Mihály, városi tanácsos, Szászrégen; **5.**Segesvári ág.ev. gimn., 1911 jún.20; **6.**Kolozsvári egyetem, 1911/I; **6.**1911-1913 (4 félév); **9.**Krauss-féle öszt. (1911-től 1000 kor.).

Göllner Lajos: 1. Nagyszeben (Szeben m.), 1896 márc.22; **2.**magyar; **3.**róm.kat.; **4.**Göllner Árpád, MÁV-felügyelő, Nagyenyed (Alsó-Fehér m.); **5.**Nagyenyedi ev.ref. gimn., 1914; **6.**Kolozsvári egyetem, 1914/I; **7.**1914-1919 (4 félév).

Gönczi Mihály: 1. Mezőzáh (Torda-Aranyos m.), 1891 márc.15; **2.**magyar; **3.**ev.ref.; **4.**Gönczi Mihály, gazdasági intéző, Mezőzáh; **5.**Marosvásárhelyi ev.ref. gimn., 1909 jún.27; **6.**Kolozsvári egyetem, 1909/I; **7.**1909-1914 (10 félév); **8.**doktori disszertáció Kolozsváron, 1915 jan.30.

Göttche Oszkár: 1. Kula (Bács-Bodrog m.), 1895 júl.4; **2.**magyar; **3.**ág.ev.; **4.**adótárnok, Hajdúböszörmény; **5.**Hajdúböszörményi ev.ref. gimn., 1914 jún.23; **6.**Kolozsvári egyetem, 1914/I; **7.**1914/15 (2 félév).

Gradinár Aurél: 1. Kolozsvár, 1896 szept.2; **2.**magyar; **3.**gör.kat.; **4.**Gradinár Manó, tisztviselő, Kolozsvár; **5.**Kolozsvári piarista róm.kat. gimn., 1915 ápr.1; **6.**Kolozsvári egyetem, 1915/I; **7.**1915/6 (1 félév).

Gradináriu Emilian: 1. Oltszakadát (Szeben m.), 1898 febr.27; **2.**román; **3.**gör.kel.; **4.**Gradináriu Simon, községi jegyző, Oltszakadát; **5.**Balázsfalvi gör.kat. gimn., 1916 jún.25; **6.**Kolozsvári egyetem, 1917/pf; **7.**1918 (1 félév).

Graef Dezső: 1.Hátszeg (Hunyad m.), ~1866; **2.**magyar; **3.**ev.ref.; **4.**Graef József, orvos, Hátszeg; **5.**Gyulafehérvári erd. róm.kat. stat. gimn., 1884 jún.22; **6.**Kolozsvári egyetem, 1884/I; **7.**1884-1889 (10 félév).

Graeser Frigyes: 1.Kőhalom (Nagy-Küküllő m.), 1891 márc.25; **2.**német; **3.**ág.ev.; **4.**Graeser János, lelkész, Szászfehéregyháza (Nagy-Küküllő m.); **5.**Segesvári ág.ev. gimn., 1910 jún.18; **6.**Kolozsvári egyetem, 1910/I; **7.**1910-1912 (4 félév).

Graeser Rikárd: 1. Medgyes (Nagy-Küküllő m.), 1895 ápr.12; **2.**német; **3.**ág.ev.; **4.**Graeser Gusztáv, bankigazgató, Szászsebes (Szeben m.); **5.**Medgyesi ág.ev. gimn., 1912 jún.19 (és Nagyszebeni ág.ev. gimn., 1912 szept.11); **6.**Kolozsvári egyetem, 1913/I; **7.**1913-1920 (10 félév); **8.**doktori disszertáció Kolozsváron, 1920 febr.21; 1**2.**Grazi Kereskedelmi Akadémia (1912/1913).

Gráner Sándor: 1. Zalaegerszeg (Zala m.), 1891 okt.18; **2.**magyar; **3.**izr.; **4.**dr.Gráner Adolf, városi főorvos, Zalaegerszeg; **5.**Zalaegerszegi áll. gimn., 1910 jún.14; **6.**Kolozsvári egyetem, 1910/I; **7.**1910-1914 (6 félév).

Grapini Liciniu: 1.Újradna (Besztercze-Naszód m.), 1896 aug.8; **2.**román; **3.**gör.kat.; **5.**Hajdúböszörményi ev.ref. gimn., 1915 márc.26; **6.**Kolozsvári egyetem, 1915/I; **7.**1915-1920 (10 félév: I és VII-X Kolozsvár; II-VI Budapest); **8.**doktori disszertáció Kolozsváron, 1920 máj.1; **9.**Lupsa-féle öszt. (1915-től 800 kor.).

Graur Victor: 1. Bethlen (Szolnok-Doboka m.), 1869; **2.**román; **3.**gör.kat.; **4.**Graur Lajos, törvényszéki irodatiszt, Besztercze (Besztercze-Naszód m.); **5.**Kolozsvári piarista róm.kat. gimn., 1888 jún.18; **6.**Kolozsvári egyetem, 1888/I; **7.**1888-1894 (12 félév); **8.**doktori disszertáció Kolozsváron, 1897 febr.20; **9.**Románczai-féle öszt. (1889-től, 63 ft.).

Grebenea Manó: 1. Resinári (Szeben m.), 1873 júl.16; **2.**román; **3.**gör.kel.; **4.**Grebenea Manó, földműves, Resinári; **5.**Nagyszebeni áll. gimn., 1895 jún.8; **6.**Kolozsvári egyetem, 1895/I (Budapesten is, 1895/I-ben); **7.**1895-1901 (11 félév); **8.**doktori disszertáció Kolozsváron, 1903 okt.31; **9.**Resinár községi öszt. (1899-től 300 ft.).

Greku Gyula: 1. Szászrégen (Maros-Torda m.), ~1862; **2.**román; **3.**gör.kat.; **4.**Greku Péter, kereskedő, Szászrégen; **5.**Balázsfalvi gör.kat. gimn., 1881 júl.7; **6.**Kolozsvári egyetem, 1881/I; **7.**1881-1884 (6 félév); **9.**Románczai-féle öszt. (1882-től, 84 ft.).

Greku Titusz: 1. Fogaras (Fogaras m.), 1896 febr.20; **2.**román; **3.**gör.kat.; **4.**Greku Mátyás, tanító, Posorta (Fogaras m.); **5.**Fogarasi áll. gimn., 1914 jún.17; **6.**Kolozsvári egyetem, 1914/I; **7.**1914/5 (2 félév).

Grész Károly: 1. Segesvár, 1898 dec.21; **2.**magyar; **3.**róm.kat.; **4.**Grész Béla, főjegyző, Segesvár; **5.**Kolozsvári piarista róm.kat. gimn., 1916 jún.25; **6.**Kolozsvári egyetem, 1918/I; **7.**1918/9 (1 félév).

Gretzmacher György: 1.Késmárk (Szepes m.), 1886 szept.14; **2.**német; **3.**ág.ev.; **4.**Gretzmacher Gyula, tanár, Késmárk; **5.**Késmárki ág.ev. gimn., 1904 jún.25; **6.**Kolozsvári egyetem, 1904/I; **7.**1904-1906 (4 félév).

Gróf Lajos: 1. Aranyosgyéres (Torda-Aranyos m.), 1896 szept.25; **2.**magyar; **3.**róm.kat.; **4.**Gróf Lajos (elhalt), Aranyosgyéres; **5.**Dési áll. gimn., 1914 jún.8; **6.**Kolozsvári egyetem, 1914/I; **7.**1914/5 (2 félév).

Grois László (dr.)**: 1.**Kolozsvár, 1890 szept.23; **2.**magyar; **3.**róm.kat.; **6.**Kolozsvári egyetem, 1918/II; **7.**1919 (1 félév); 1**2.**jog és dr. (1909-1913).

Groisz Béla: 1. Kolozsvár, ~1856; **2.**magyar; **3.**róm.kat.; **5.**Budapesti kir. egyetemi főgimn., 1874; **6.**Kolozsvári egyetem, 1874; **7.**1874-1875 (2 félév).

Gross Egon Ottmár: 1. Nagyszeben (Szeben m.), 1896 dec.30; **2.**német; **3.**ág.ev.; **4.**Gross M., takarékpénztári főkönyvelő, Nagyszeben; **5.**Nagyszebeni ág.ev. gimn., 1916; **6.**Kolozsvári egyetem, 1917/pf; **7.**1918-1919 (3 félév).

Gross Viktor: 1. Sepsiszentgyörgy (Háromszék m.), 1867 jún.7; **2.**magyar; **3.**ev.ref.; **4.**Gross Vilmos, adótárnok, Kolozsvár; **5.**Kolozsvári ev.ref. gimn., 1886 jún.1; **6.**Kolozsvári egyetem, 1886/I; **7.**1886-1891 (10 félév); **8.**doktori disszertáció Kolozsváron, 1893 szept.9.

Grosser József: 1.Pécs (Baranya m.), ~1857; **2.**német; **3.**róm.kat.; **4.**Grosser József, zenekari igazgató, Medgyes (Nagy-Küküllő m.); **5.**Medgyesi ág.ev. gimn., 1875; **6.**Kolozsvári egyetem, 1875; **7.**1875-1880 (10 félév).

Grossman Emil: 1. Arad (Arad m.), 1877 márc.31; **2.**magyar; **3.**izr.; **4.**dr.Grossman Jakab, orvos, Arad; **5.**Aradi áll. gimn., 1894 jún.13; **6.**Kolozsvári egyetem, 1894/I; **7.**1894-1899 (10 félév); **8.**doktori disszertáció Kolozsváron, 1900 jún.23.

Grossmann Ignác: 8.doktori disszertáció Kolozsváron, 1895 szept.14.

Grossmann Samu: 1. Romlott (Szilágy m.), 1883 szept.3; **2.**magyar; **3.**izr.; **4.**Grosmann Ármin, földbirtokos, Romlott; **5.**Kolozsvári ev.ref. gimn., 1901 jún.29; **6.**Kolozsvári egyetem, 1901/I; **7.**1901-1906 (10 félév).

Grósz Géza: 1. Szászrégen (Maros-Torda m.), 1898 jan.27; **2.**magyar; **3.**izr.; **4.**Weiser Simon, terménynagykereskedő, Dés (Szolnok-Doboka m.); **5.**Dési áll. gimn., 1916; **6.**Kolozsvári egyetem, 1918/I; **7.**1918-1922 (10 félév).

Grósz Ignác: 1. Szeghalom (Békés m.), 1870 nov.3; **2.**magyar; **3.**izr.; **4.**Grósz Adolf, gazdálkodó, Szeghalom; **6.**Kolozsvári egyetem, 1891/I; **7.**1891/2 (2 félév).

Grósz Jenő: 1. Nagykároly (Szatmár m.), 1893 szept.18; **2.**magyar; **3.**izr.; **4.**Grósz Ignác, szatócs, Budapest (gyám dr.Fenyves Soma, orvos, Sepsiszentgyörgy); **5.**Sepsiszentgyörgyi ev.ref. gimn., 1912 jún.27; **6.**Kolozsvári egyetem, 1912/I; **7.**1912/13 (2 félév).

Grósz Jenő: 1. Szarvas (Békés m.), 1896 júl.23; **2.**magyar; **3.**izr.; **4.**Grósz Mór, kereskedő, Szarvas; **5.**Szarvasi ág.ev. gimn., 1914 jún.26; **6.**Kolozsvári egyetem, 1914/I; **7.**1914/15 (2 félév).

Grósz József: 1. Munkács (Bereg m.), ~1866; **2.**magyar; **3.**izr.; **4.**Grósz Herman, Munkács; **6.**Bécsi egyetem, Absolutorium, 1887 (1887/8-ban Kolozsvári egyetem, 2 félév); **8.**doktori disszertáció Kolozsváron, 1890 jún.24.

Grósz Pál: 1. Nagyvárad (Bihar m.), 1868 máj. 6; **2.**magyar; **3.**izr.; **4.**árva; **5.**Nagyváradi premontrei róm.kat. gimn., 1886 jún.6; **6.**Bécsi egyetem, 1886/I (1899/I-től Kolozsvári egyetem, 3 félév); **7.**1886-1902 (12 félév: I-V és VIII-X Bécs; VI-VII Budapest; XI-XIII Kolozsvár); **8.**Absolutorium Kolozsváron, 1901 okt.16.

Grósz Sámuel: 1. Széplak (Bihar m.), ~1869; **2.**magyar; **3.**izr.; **4.**Grósz József, kiskereskedő (szatócs), Széplak; **5.**Kolozsvári ev.ref. gimn., 1889 jún.27; **6.**Kolozsvári egyetem, 1889/I; **7.**1889-1894 (10 félév); **8.**doktori disszertáció Kolozsváron, 1894 nov.17.

Grósz Simon: 1.Hídvég (Szilágy m.), ~1867; **2.**magyar; **3.**izr.; **4.**Grósz Mór, tanító, Hidalmás (Kolozs m.); **5.**Kolozsvári unit. gimn., 1887 jún.29; **6.**Kolozsvári egyetem, 1887/I; **7.**1887/8 (2 félév).

Grószman Ferencz: 1. Torda (Torda-Aranyos m.), 1901 márc.2; **2.**magyar; **3.**izr.; **4.**Grószman Ferencz, tanító, Torda; **5.**Tordai áll. gimn., 1918 júl.; **6.**Kolozsvári egyetem, 1918/I; **7.**1918/19 (2 félév).

Groza János: 1. Gurahoncz (Arad m.), 1890 febr.22; **2.**román; **3.**gör.kel.; **4.**Groza Melania (apa dr.Groza Szilárd, postamester, elhalt); **5.**Belényesi gör.kat. gimn., 1907 jún.22; **6.**Kolozsvári egyetem, 1907/I; **7.**1907-1912 (10 félév); **8.**doktori diszszertáció Kolozsváron, 1913 márc.29; **9.**Gozsdu-féle öszt. (1907-től 800 kor.; 1910-től 1000 kor.).

Groze János: 1. Mezőkok (Torda-Aranyos m.), 1892 júl.13; **2.**román; **3.**gör.kat.; **4.**Groze Makabeusz (elhalt), lelkész, Mezőkok; **5.**Balázsfalvi gör.kat. gimn., 1912 jún.9; **6.**Kolozsvári egyetem, 1912/I; **7.**1912-1920 (10 félév: I-II és IX-X Kolozsvár; III-IV és VII-VIII Budapest); **8.**doktori disszertáció Kolozsváron, 1920 máj.22.

Gruber Farkas: 1. Bethlen (Szolnok-Doboka m.), 1900 febr.26; **2.**magyar; **3.**izr.; **4.**Gruber József, kereskedő, Kolozsvár; **5.**Szamosújvári állami gimn., 1918 jún.7; **6.**Kolozsvári egyetem, 1918/I; **7.**1918-1923 (10 félév); **8.**doktori disszertáció Kolozsváron, 1924 máj.31.

Gruber Manó (Chaim Mendel): 1. Bethlen (Szolnok-Doboka m.), 1892 okt.8; **2.**magyar; **3.**izr.; **4.**Gruber József, terménykiskereskedő, Bethlen; **5.**Szamosújvári áll. gimn., 1913 jún.12; **6.**Kolozsvári egyetem, 1913/I; **7.**1913-1918 (4 félév).

Gruescu Livius: 1. Csák (Temes m.), 1896 jan.18; **2.**román; **3.**gör.kel.; **4.**Gruescu János, tanító; **6.**Budapesti egyetem, 1913/I (1915/I-től Kolozsvári egyetem, 6 félév); **7.**1913-1920 (10 félév); **8.**doktori disszertáció Kolozsváron, 1921 ápr.9; **9.**Gozsdu-féle öszt. (1914-től 600 kor.).

Gruitia Tódor: 1.Háporton (Alsó-Fehér m.), 1892 okt.21; **2.**román; **3.**gör.kat.; **4.**Gruitia Judith (elhalt), földműves, Háporton; **5.**Balázsfalvi gör.kat. gimn., 1912 jún.9; **6.**Kolozsvári egyetem, 1912/I; **7.**1912-1920 (10 félév); **8.**doktori disszertáció Kolozsváron, 1921 jan.1.

Grünbaum Imre: 1. Balassagyarmat (Nógrád m.), 1883 ápr.9; **2.**magyar; **3.**izr.; **4.**árva; **6.**1906 (1910/11-ben Kolozsvári egyetem, 2 félév); **7.**1906-1911 (10 félév).

Grüner Olga: 1. Brassó (Brassó m.), 1897 jan.20; **2.**magyar; **3.**izr.; **4.**Grüner Jakab, üzemvezető, Kolozsvár; **5.**Kolozsvári Mariánum róm.kat. leánygimn., 1915 jún.19; **6.**Kolozsvári egyetem, 1915/I; **7.**1915-1921 (10 félév); **8.**doktori disszertáció Kolozsváron, 1922 jún.30.

Grünfeld Adolf: 1. Nagyszeben (Szeben m.), 1896 júl.9; **2.**magyar; **3.**izr.; **4.**Grünfeld József, kereskedő, Nagyszeben; **5.**Kolozsvári piarista róm.kat. gimn., 1917; **6.**Kolozsvári egyetem, 1917/I; **7.**1917-1923 (10 félév); **8.**doktori disszertáció Kolozsváron, 1924 márc.22.

Grünfeld Vilmos: 1. Szatmárnémeti (Szatmár m.), 1894 máj.15; **2.**magyar; **3.**izr.; **4.**Grünfeld Dávid, cipészmester, Szentlélek (Udvarhely m.); **5.**Kolozsvári piarista róm.kat. gimn., 1915; **6.**Kolozsvári egyetem, 1915/I; **7.**1914-1918 (4 félév).

Grünn Dezső: 1. Nagyenyed (Alsó-Fehér m.), 1895 máj.10; **2.**magyar; **3.**izr.; **4.**Grünn József, főispáni irodavezető, Nagyenyed; **5.**Nagyenyedi ev.ref. gimn., 1913 jún.26; **6.**Kolozsvári egyetem, 1913/I; **7.**1913/14 (2 félév).

Grünn István: 1. Kolozsvár, 1884 aug.11; **2.**magyar; **3.**izr.; **4.**Grünn Salamon, főkönyvelő; **5.**Székelyudvarhelyi erd. róm.kat. stat. gimn., 1904 jún.10; **6.**Kolozsvári egyetem, 1904/I; **7.**1904/5 (2 félév).

Grünn Ödön: 1. (Nyitra m.), 1900 júl.4; **2.**magyar; **3.**izr.; **4.**Grünn Márton, Nagyvárad (Bihar m.); **5.**Nagyváradi premontrei róm.kat. gimn., 1918 márc.8; **6.**Kolozsvári egyetem, 1917/pf; **7.**1918-1923 (10 félév); **8.**doktori disszertáció Kolozsváron, 1924 febr.16.

Grünner László: 1.Póniosz (Zólyom m.), 1896 szept.5; **2.**magyar; **3.**róm.kat.; **4.**Grünner János, jegyző, Póniosz; **5.**Negedvárosi gimn., 1914 jún.19; **6.**Kolozsvári egyetem, 1914/I; **7.**1914/5 (2 félév).

Gspann Károly: 1.Bágyon (Torda-Aranyos m.), 1866 szept.1; **2.**magyar; **3.**unit.; **4.**Gspann Albin, írnok, Bágyon; **5.**Kolozsvári unit. gimn., 1889 jún.27; **6.**Kolozsvári egyetem, 1889/I; **7.**1889-1894 (10 félév); **8.**doktori disszertáció Kolozsváron, 1898 febr.12; **9.**"Székely-huszár családok"-féle öszt. (1890-től, 60 ft.).

Gundhardt Tibor: 1. Marosvásárhely (Maros-Torda m.), 1887 márc.17; **2.**magyar; **3.**róm.kat.; **4.**Gundhardt Lipót (elhalt), Kolozsvár; **5.**Kolozsvári ev.ref. gimn., 1905 jún.26; **6.**Kolozsvári egyetem, 1905/I; **7.**1905-1910 (10 félév); **8.**doktori disszertáció Kolozsváron, 1910 dec.3.

Gundhart Károly Egon: 1. Nagyszeben (Szeben m.), 1890 júl.27; **2.**német; **3.**ág.ev.; **4.**dr.Gundhart Károly, városi orvos, Nagyszeben; **5.**Nagyszebeni ág.ev. gimn., 1908 jún.25; **6.**Kolozsvári egyetem, 1908/I; **7.**1908-1913 (10 félév: I-IV és IX-X Kolozsvár; V-VIII München és Bécs); **8.**doktori disszertáció Kolozsváron, 1914 jún.27.

Gust Károly: 1. Brassó (Brassó m.), 1885 ápr.9; **2.**német; **3.**ág.ev.; **4.**dr.Gust Henrik, fogorvos, Brassó; **6.**Grazi egyetem (1907/II-ben Kolozsvári egyetem, 1 félév).

Gúth Balthazar György: 1. Munkács (Bereg m.), 1899 nov.9; **2.**magyar; **3.**izr.; **4.**dr.Gúth Menyhért, tiszti főorvos, Munkács; **5.**Munkácsi áll. gimn., 1917 márc.1; **6.**Kolozsvári egyetem, 1917/pf; **7.**1918-1919 (2 félév).

Gúth István: 1.Bécs, 1892 jún.4; **2.**magyar; **3.**izr.; **4.**dr.Gúth Menyhért, orvos, Munkács (Bereg m.); **5.**Munkácsi áll. gimn., 1910 jún.17; **6.**Kolozsvári egyetem, 1910/I; **7.**1910-1912 (4 félév).

Gyalui Jenő: **1.**Kolozsvár, 1897 aug.24; **2.**magyar; **3.**unit.; **4.**dr.Gyalui Farkas, egyetemi tanár és könyvtárigazgató, Kolozsvár; **5.**Kolozsvári unit. gimn., 1915; **6.**Kolozsvári egyetem, 1915/I; **7.**1915-1919 (8 félév).

Gyarmathy Dezső: **1.**Nagykede (Udvarhely m.), 1888 febr.25; **2.**magyar; **3.**ev.ref.; **4.**Gyarmarhy János, földműves, Nagykede; **5.**Székelyudvarhelyi ev.ref. gimn., 1908 jún.27; **6.**Kolozsvári egyetem, 1908/I; **7.**1908-1913 (10 félév); **8.**doktori disszertáció Kolozsváron, 1913 dec.5.

Gyarmathy Gyula: **8.**doktori disszertáció Kolozsváron, 1911 dec.9.

Gyergyai Árpád: **1.**Kolozsvár, 1881 ápr.27; **2.**magyar; **3.**unit.; **4.**dr.Gyergyai Árpád (elhalt), Kolozsvár; **5.**Kolozsvári unit. gimn., 1899 jún.30; **6.**Kolozsvári egyetem, 1899/I; **7.**1899-1904 (10 félév); **8.**doktori disszertáció Kolozsváron, 1905 jan.28; **9.**állami öszt. (1901-től, 600 kor.).

Györbíró György: **1.**Medgyes (Nagy-Küküllő m.), 1893 aug.16; **2.**magyar; **3.**róm.kat.; **4.**Györbíró András, földbirtokos, Szentkatolna (Háromszék m.); **5.**Kézdivásárhelyi erd. róm.kat. stat. gimn., 1912 jún.12; **6.**Kolozsvári egyetem, 1912/I; **7.**1912-1919 (8 félév).

Györbíró Mihály: **1.**Szentkatolna (Háromszék m.), 1889 júl.27; **2.**magyar; **3.**róm.kat.; **4.**Györbíró Ignác, tanító, Szentkatolna; **5.**Kézdivásárhelyi erd. róm.kat. stat. gimn., 1908 jún.17; **6.**Kolozsvári egyetem, 1908/I; **7.**1908-1913 (10 félév); **8.**doktori disszertáció Kolozsváron, 1913 okt.25.

Györffy Sándor: **1.**Arad (Arad m.), 1896 okt.30; **2.**magyar; **3.**ev.ref.; **4.**Györffy Gyula, MÁV-főellenőr, Kolozsvár; **5.**Kolozsvári ev.ref. gimn., 1914 jún.28; **6.**Kolozsvári egyetem, 1914/I; **7.**1914-1919 (6 félév).

Györfi Béla: **1.**Homoródszentmárton (Udvarhely m.), 1892 febr.2; **2.**magyar; **3.**unit.; **4.**Györfi István, tanító, Homoródszentmárton; **5.**Szászvárosi ev.ref. gimn., 1911; **6.**Kolozsvári egyetem, 1911/I; **7.**1911-1914 (6 félév).

Györfi Ferencz: **1.**Székelyszentmihály (Udvarhely m.), 1893 szept.20; **2.**magyar; **3.**unit.; **4.**Györfi Ferencz (elhalt), lelkész, Székelyudvarhely (Udvarhely m.); **5.**Székelyudvarhelyi ev.ref. gimn., 1911 jún.24; **6.**Kolozsvári egyetem, 1911/I; **7.**1911-1915 (8 félév).

Györfy György: **1.**Enyedszentkirály (Alsó-Fehér m.), 1896 febr.19; **2.**magyar; **3.**ev.ref.; **4.**Györfy János, földműves, Nagyenyed (Alsó-Fehér m.); **5.**Nagyenyedi ev.ref. gimn., 1915 máj.8; **6.**Kolozsvári egyetem, 1918/I; **7.**1918/19 (2 félév).

György Dénes: **1.**Zabola (Háromszék m.), 1898 jún.30; **2.**magyar; **3.**ev.ref.; **4.**György Dénes, földműves; **5.**Nagyenyedi ev.ref. gimn., 1918 máj.1; **6.**Kolozsvári egyetem, 1918/I; **7.**1918-1925 (10 félév); **8.**doktori disszertáció Kolozsváron, 1927 márc.19.

György Emőd: **1.**Szilágysomlyó (Szilágy m.), ~1864; **2.**magyar; **3.**ev.ref.; **4.**György László (elhalt), Szilágysomlyó; **5.**Debreceni ev.ref. gimn., 1881 jún.30; **6.**Kolozsvári egyetem, 1881/I; **7.**1881-1886 (10 félév); **8.**doktori disszertáció Kolozsváron, 1887 máj.9; **9.**állami öszt. (1884/I-től, 300 ft).

György Oszkár: **1.**Nagybánya (Szatmár m.), 1896 ápr.5; **2.**magyar; **3.**izr.; **4.**Hirsch Jakab, nagykereskedő, Nagysomkút (Szatmár m.); **6.**Budapesti egyetem, 1914/I (1918/II-ban Kolozsvári egyetem, 1 félév); **7.**1914-1919 (10 félév); **8.**doktori disszertáció Kolozsváron, 1920 jún.19.

Györi Ernő: **1.**Lakszakállos (Komárom m.), 1884 márc.31; **2.**magyar; **3.**izr.; **4.**Raab József, Lakszakállos; **5.**Budapesti II. ker. áll. gimn., 1905 (és Pozsonyi ág.ev. gimn., 1908 dec.12); **6.**Kolozsvári egyetem, 1907/II; **7.**1908-1909 (3 félév).

Györössy Imre: **1.**Hajdúböszörmény (Hajdú m.), 1894 ápr.18; **2.**magyar; **3.**ev.ref.; **4.**Györössy Imre, közgyám, Hajdúböszörmény; **5.**Hajdúböszörményi ev.ref. gimn., 1912; **6.**Kolozsvári egyetem, 1912/I; **7.**1912-1918 (6 félév).

Gyulai Aranka: 1. Marosvásárhely (Maros-Torda m.), 1899 febr.1; **2.**magyar; **3.**ev.ref.; **4.**Gyulai Kálmán, tanár, Marosvásárhely; **5.**Marosvásárhelyi ev.ref. gimn., 1917 jún.9; **6.**Kolozsvári egyetem, 1917/I; **7.**1917-1919 (4 félév).

Gyulai Kálmán: 1. Marosvásárhely (Maros-Torda m.), 1894 júl.22; **2.**magyar; **3.**ev.ref.; **4.**Gyulai Kálmán, tanár, Marosvásárhely; **5.**Marosvásárhelyi ev.ref. gimn., 1913; **6.**Kolozsvári egyetem, 1913/I; **7.**1913-1919 (6 félév).

Gyulai Lajos: 1.Dés (Szolnok-Doboka m.), 1894 márc.23; **2.**magyar; **3.**róm.kat.; **4.**Gyulai Károly, iskolaigazgató, Sátoraljaújhely (Zemplén m.); **5.**Sátoraljaújhelyi piarista róm.kat. gimn., 1912; **6.**Kolozsvári egyetem, 1912/I; **7.**1912-1918 (6 félév).

Gyulai Pál: 1. Berettyóújfalu (Bihar m.), 1885 nov.14; **2.**magyar; **3.**ev.ref.; **4.**Gyulai László (elhalt), Debrecen (1905-ben, Báránd, Bihar m.); **5.**Debreceni ev.ref. gimn., 1904 jún.28; **6.**Kolozsvári egyetem, 1904/I; **7.**1904-1909 (10 félév).

Haás Ottó: 1. Brassó (Brassó m.), 1879 dec.6; **2.**német; **3.**ág.ev.; **4.**Haás Ferencz, MÁV-főmérnök, Kolozsvár; **5.**Kolozsvári ev.ref. gimn., 1898 jún.30; **6.**Kolozsvári egyetem, 1898/I; **7.**1898-1903 (10 félév); **8.**doktori disszertáció Kolozsváron, 1905 dec.23.

Haász Miklós: 1. Kuczora (Bács-Bodrog m.), 1888 febr.7; **2.**magyar; **3.**ág.ev.; **4.**Haász Henrik, földműves, Kuczora; **5.**Kiskunhalasi ev.ref. gimn., 1907 jún.27; **6.**Kolozsvári egyetem, 1907/I; **7.**1907-1912 (10 félév: I-IV és VII-X Kolozsvár; V-VI Budapest); **8.**doktori disszertáció Kolozsváron, 1912 dec.7.

Hacke Károlyné (szül. **Steinitzer Sarolta**): **1.**München (Bajorország), 1877 okt.28; **2.**német; **3.**róm.kat.; **5.**Kolozsvári ev.ref. gimn., 1914; **6.**Kolozsvári egyetem, 1914/I; **7.**1914-1919 (10 félév).

Hacker Gyula: 1. Rahonc (Vas m.), 1887 ápr.17; **2.**magyar; **3.**ág.ev.; **4.**Hacker János, szállodás, Körmend (Vas m.); **5.**Pozsonyi ág.ev. gimn., 1905 jún.10; **6.**Kolozsvári egyetem, 1907/I; **7.**1907-1912 (10 félév).

Haeint Gyula: 1. Szászrégen (Maros-Torda m.), 1891 febr.25; **2.**német; **3.**ág.ev.; **4.**Haeint Gyula, kereskedő, Szászrégen; **6.**Budapesti egyetem, 1914/I (1917/pf-től Kolozsvári egyetem, 3 félév); **7.**1914-1918/pf (10 félév).

Haftl Dezsö: 1. Kisbér (Komárom m.), ~1868; **2.**magyar; **3.**ág.ev.; **4.**Haftl József, szabó, Kisbér; **5.**Kolozsvári unit. gimn., 1887 jún.29; **6.**Kolozsvári egyetem, 1887/I; **7.**1887-1892 (10 félév); **8.**doktori disszertáció Kolozsváron, 1892 dec.3.

Hager Félix: 1. Szentágota (Nagy-Küküllő m.), 1894 dec.31; **2.**német; **3.**ág.ev.; **4.**Hager Frigyes, földbirtokos, Szentágota; **6.**Bécs és Budapesti egyetem (1918/II-ban Kolozsvári egyetem, 1 félév).

Hager Henrik: 1.Kőhalom (Nagy-Küküllő m.), 1874 nov.5; **2.**német; **3.**ág.ev.; **4.**Hager Mihály, lelkész, Garat (Nagy-Küküllő m.); **6.**Grazi egyetem (1897/8-ban Kolozsvári egyetem, 2 félév).

Hager Vilmos: 1. Nagyszeben (Szeben m.), 1891 okt.1; **2.**német; **3.**ág.ev.; **4.**Hager János, szeszgyáros, Nagyszeben; **5.**Nagyszebeni ág.ev. gimn., 1909 júl.5; **6.**Kolozsvári egyetem, 1909/I; **7.**1909-1911 (4 félév).

Haizer Ferencz: 1. Nagyszőllős (Ugocsa m.), 1894 szept.24; **2.**magyar; **3.**ev.ref.; **4.**Haizer János, földbirtokos, Tiszaszőllős (Heves m.); **5.**Karczagi ev.ref. gimn., 1914; **6.**Kolozsvári egyetem, 1914/I; **7.**1914-1918 (3 félév).

Hajdú József: 1. Mezőbánd (Maros-Torda m.), ~1860; **2.**magyar; **3.**ev.ref.; **4.**Kovács József, birtokos, Mezőbánd; **5.**Nagyenyedi ev.ref. gimn., 1879 jún.30.; **6.**Kolozsvári egyetem, 1879/I; **7.** 1879-1881 (4 félév).

Hajdú József: 1. Mezőkövesd (Borsod m.), 1892 febr.14; **2.**magyar; **3.**róm.kat.; **4.**Hajdú Gáspár, gazdálkodó, Mezőkövesd; **6.**1913/14-ben Kolozsvári egyetem, 2 félév.

Hajdú Lajos: 1. Debrecen (Hajdú m.), 1883 ápr.29; **2.**magyar; **3.**ev.ref.; **4.**Hajdú Gyula, városi tanácsos, Debrecen; **5.**Debreceni ev.ref. gimn., 1901 jún.29; **6.**Kolozsvári egyetem, 1901/I; **7.**1901-1906 (10 félév); **8.**doktori disszertáció Kolozsváron, 1907 márc.2; **9.**állami öszt. (1903-tól, 600 kor.).

Hajnód Gábor: 1. Csíkszereda (Csík m.), 1889 nov.9; **2.**magyar; **3.**róm.kat.; **4.**Hajnód Ignácz, takarékpénztári könyvelő (országgyűlési képviselő), Csíkszereda; **5.**Csíksomlyói erd. róm.kat. stat. gimn., 1909 jún.14; **6.**Kolozsvári egyetem, 1909/I; **7.**1909-1915 (11 félév); **8.**doktori disszertáció Kolozsváron, 1915 ápr.15; **9.**1913/14-ben 1200 kor.

Hajós Erzsébet: 1. Székelyhíd (Bihar m.), 1899 ápr.2; **2.**magyar; **3.**izr.; **4.**Hajós Miklós, MÁV főellenőr, Brassó (Brassó m.); **5.**Brassói erd. róm.kat stat. gimn., 1918 jún.8; **6.**Kolozsvári egyetem, 1918/I. **7.**1918/19 (2 félév).

Halasa Pál: 1.Türócszentmárton (Turóc m.), 1885 ápr.4; **2.**tót; **3.**ág.ev.; **4.**Halasa András, ügyvéd, Türócszentmárton; **6.**Budapesti egyetem, 1903/I (1904/I-től Kolozsvári egyetem, 4 félév); **7.**1903-1906 (6 félév).

Halász János: 1. Fehérgyarmat (Szathmár m.), ~1872; **2.**magyar; **3.**róm.kat.; **4.**Halász János, orvos és földbirtokos, Fehérgyarmat; **5.**Szatmárnémeti kir. róm.kat. gimn., 1890 jún.26; **6.**Kolozsvári egyetem, 1889/I; **7.**1889-1894 (10 félév); **8.**doktori disszertáció Kolozsváron, 1894 dec.22.

Halász Jenő: 1. Marosvásárhely (Maros-Torda m.), 1898 máj.28; **2.**magyar; **3.**izr.; **4.**Halász Illés, kereskedő, Marosvásárhely; **5.**Marosvásárhelyi ev.ref. gimn., 1916 jún.24; **6.**Kolozsvári egyetem, 1917/pf; **7.**1918/19 (2 félév).

Halász Kálmán: 1. Versecz (Temes m.), 1883 jún.17; **2.**magyar; **3.**róm.kat.; **4.**Halász Kálmán (elhalt); **6.**Budapesti egyetem, 1902/I (1902/II-től Kolozsvári egyetem, 3 félév); **7.**1902-1904 (4 félév); **9.**katonaorvosi öszt. (1903/4-ben, 480 kor).

Halász Pál Léb: 1. Besztercze (Besztercze-Naszód m.), 1890 febr.2; **2.**magyar; **3.**izr.; **4.**dr.Schlesinger Frigyes, ügyvéd, Munkács (Bereg m.); **5.**Nagykanizsai piarista róm.kat. gimn., 1911 jún.14; **6.**Kolozsvári egyetem, 1911/I; **7.**1911-1915 (8 félév).

Halász Pál: 1. Nagykanizsa (Zala m.), 1893 júl.26; **2.**magyar; **3.**izr.; **4.**Halász Jenő, tanító, Nagykanizsa; **5.**Nagykanizsai piarista róm.kat. gimn., 1911 jún.14; **6.**Kolozsvári egyetem, 1912/I; **7.**1912/3 (1 félév).

Halberg Lajos: 1. Kisbudak (Besztercze-Naszód m.), 1899 szept.8; **2.**német; **3.**izr.; **4.**Halberg Marcus, kereskedő, Besztercze (Besztercze-Naszód m.); **5.**Beszterczei ág.ev. gimn., 1917; **6.**Kolozsvári egyetem, 1917/I; **7.**1917-1922 (10 félév); **8.**doktori disszertáció Kolozsváron, 1926 febr.20.

Halberg Leon: 1. Jezierzany (Borszezov m., Galíczia), 1888 jún.4; **2.**német; **3.**izr.; **4.**Halberg Ábrahám, kereskedő, Besztercze (Besztercze-Naszód m.); **5.**Beszterczei ág.ev. gimn., 1908 jún.18; **6.**Budapesti egyetem, 1908/I (1909/I-től Kolozsvári egyetem, 8 félév); **7.**1908-1913 (10 félév); **8.**doktori disszertáció Kolozsváron, 1914 febr.21.

Halberg Pajsach: 1. Jezierzany (Borszezov m., Galiczia), 1886 febr.11; **2.**német; **3.**izr.; **4.**Halberg Ábrahám, kereskedő, Besztercze (Besztercze-Naszód m.); **5.**Beszterczei ág.ev. gimn., 1905 jún.22 (és Nagyszebeni ág.ev. gimn., 1905 szept.2); **6.**Budapesti egyetem, 1906/II (1908/I-tól Kolozsvári egyetem, 6 félév); **7.**1906-1911 (10 félév); **8.**doktori disszertáció Kolozsváron, 1911 ápr.7.

Halberg Rezső: 1. Besztercze (Besztercze-Naszód m.), 1886 máj.2; **2.**német; **3.**izr.; **4.**Halberg Manó [Emanuel], kereskedő, Besztercze; **5.**Budapesti „László Mihály“ gimn., 1906 jún.7; **6.**Kolozsvári egyetem, 1906/I; **7.**1906-1912 (11 félév); **8.**doktori disszertáció Kolozsváron, 1914 jún.6.

Halbreich Ernő: 1. Fogaras (Fogaras m.), 1897 júl.25; **2.**magyar; **3.**izr.; **4.**Halbreich Izidor, kereskedő, Fogaras; **5.**Fogarasi áll. gimn., 1915 jún.18; **6.**Kolozsvári egyetem, 1915/I; **7.**1915/6 (2 félév).

Halkó Károly: 1. Budapest, 1895 nov.18; **2.**magyar; **3.**ág.ev.; **4.**Halkó Károly, művezető, Budapest (Újpest); **6.**Budapesti egyetem, 1913/I (1917/I-től Kolozsvári egyetem, 4 félév); **7.**1913-1918/pf (8 félév).

Haller Rezső: 1. Kolozsvár, ~1864; **2.**magyar; **3.**róm.kat.; **4.**Haller Rezső, ügyvéd, Kolozsvár; **5.**Kolozsvári piarista róm.kat. gimn., 1882 jún.29; **6.**Kolozsvári egyetem, 1882/I; **7.**1882-1886 (8 félév).

Halliarszky Aladár: 1. Korpona (Hont m.), 1870; **2.**magyar; **3.**ág.ev.; **4.**Halliarszky Sámuel, jószágigazgató, Szilágysomlyó (Szilágy m.); **5.**Kolozsvári ev.ref. gimn., 1889 jún.27; **6.**Kolozsvári egyetem, 1889/I; **7.**1889-1894 (10 félév); **8.**doktori disszertáció Kolozsváron, 1897 febr.6; **9.**katonaorvosi öszt. (1893-tól, 500 ft.).

Hallitzer Sándor: 1. Kolozsvár, 1891 márc.12; **2.**magyar; **3.**róm.kat.; **4.**Hallitzer Sándor, tanító, Kolozsvár; **5.**Kolozsvári piarista róm.kat. gimn.; **6.**Kolozsvári egyetem, 1918/II; **7.**1919 (1 félév).

Halmos Pál: 8.doktori disszertáció Kolozsváron, 1915 márc.27.

Haltrich Gyula: 1. Szászrégen (Maros-Torda m.), 1891 febr.25; **2.**német; **3.**ág.ev.; **4.**Haltrich Arnold, ügynök, Szászrégen; **5.**Nagyszebeni ág.ev. gimn., 1909 júl.5; **6.**Kolozsvári egyetem, 1909/I; **7.**1909-1911 (4 félév).

Haltrick Konrád: 1. Segesvár (Nagy-Küküllő m.), 1894 ápr.3; **2.**német; **3.**ág.ev.; **4.**Haltrick Konrád, lelkész, Segesvár; **5.**Segesvári ág.ev. gimn., 1913 jún.21; **6.**Budapesti egyetem, 1913/I (1918/II-ban Kolozsvári egyetem, 1 félév); **7.**1913-1919 (4 félév).

Hamari Ferencz: 1. Budapest, ~1874; **2.**magyar; **3.**róm.kat.; **4.**Hamari György, szinházi szabó, Budapest; **5.**Kolozsvári piarista róm.kat. gimn., 1893 jún.19; **6.**Kolozsvári egyetem, 1893/I; **7.**1893/4 (2 félév).

Hámas József: 1. Budapest, ~1880; **2.**magyar; **3.**ág.ev.; **4.**árva; **5.**Rimaszombati protest. gimn., 1900 jún.29; **6.**Kolozsvári egyetem, 1900/I; **7.**1900/1 (2 félév).

Hamburg József: 1.Kőrösmező (Máramaros m.), 1895 júl.5; **2.**magyar; **3.**izr.; **4.**Hamburg Lipót, kereskedő, Besztercze (Besztercze-Naszód m.); **6.**Budapesti egyetem, 1915/I (1917/I-től Kolozsvári egyetem, 4 félév); **7.**1915-1921 (10 félév); **8.**doktori disszertáció Kolozsváron, 1921 dec.3.

Hamm Gusztáv: 1.Dés (Szolnok-Doboka m.), ~1871; **2.**magyar; **3.**ág.ev.; **4.**Hamm Vilmos, zenetanár, Szamosújvár (Szolnok-Doboka m.); **5.**Kolozsvári Kereskedelmi Akadémia, 1889 jún.25; **6.**Kolozsvári egyetem, 1889/I; **7.**1889/90 (2 félév).

Hammer János: 1. Elek (Arad m.), 1887 szept.21; **2.**magyar; **3.**róm.kat.; **4.**Hammer Boldizsár, földbirtokos, Elek; **5.**Eleki gimn., 1906; **6.**Kolozsvári egyetem, 1906/I; **7.**1906/7 (2 félév).

Hanasiewicz Oszkár: 1.Késmárk (Szepes m.), 1875 jan.25; **2.**német; **3.**gör.kat.; **4.**Hanasiewicz Ignácz, cs.k. kapitány (1895-től MÁV díjnok), Kolozsvár; **5.**Késmárki ág.ev. gimn., 1893 júl.3; **6.**Kolozsvári egyetem, 1893/I; **7.**1893-1898 (10 félév); **8.**doktori disszertáció Kolozsváron, 1899 nov.4; **9.**katonaorvosi öszt. (1897/8-ban, 500 ft.).

Hanciu Basilius: 1. Vidombák (Brassó m.), 1893 jan.1/13; **2.**román; **3.**gör.kel.; **4.**Hanciu Basilius, földbirtokos, Vidombák; **6.**Bécsi egyetem, 1912/I (1918/II-ban Kolozsvári egyetem, 1 félév); **7.**1912-1919 (6 félév).

Hankó Antal Tibor: 1. Gyalu (Kolozs m.), 1889 jún.5; **2.**magyar; **3.**róm.kat.; **4.**Hankó Antal, gyógyszerész, Karcfalva (Csík m.); **5.**Kolozsvári piarista róm.kat. gimn., 1908 jún.25; **6.**Kolozsvári egyetem, 1908/I; **7.**1908-1913 (10 félév); **8.**doktori disszertáció Kolozsváron, 1914 nov.21.

Hankovits György: 1. Kolozsvár, ~1856; **2.**magyar; **3.**róm.kat.; **4.**Hankovits Károly, magánzó, Nagyvárad (Bihar m.); **5.**Nagyváradi premontrei róm.kat. gimn., 1874; **6.**Kolozsvári egyetem, 1874/I; **7.**1874-1875 (2 félév).

Hann Artur: 1. Székelyudvarhely (Udvarhely m.), 1885 aug.23; **2.**magyar; **3.**ág.ev.; **4.**Hann Károly, tanár, Kolozsvár; **5.**Székelyudvarhelyi ev.ref. gimn., 1904; **6.**Kolozsvári egyetem, 1913/I; **7.**1913-1915 (4 félév).

Hann Eberhard: 1. Nagyszeben (Szeben m.), 1892 aug.28; **2.**német; **3.**ág.ev.; **4.**Hann Júlia, Nagyszeben; **5.**Medgyesi ág.ev. gimn., 1911; **6.**Kolozsvári egyetem, 1911/I; **7.**1911/12 (2 félév).

Hann Walter: 1. Nagyszeben (Szeben m.), 1889 szept.17; **2.**német; **3.**ág.ev.; **4.**Hannenheimi Hann Julie, főorvos, Nagyszeben; **5.**Nagyszebeni ág.ev. gimn., 1909 júl.5; **6.**Kolozsvári egyetem, 1909/I; **7.**1909/10 (1 félév).

Hannath Győző: 1. Magyarforró (Alsó-Fehér m.), 1883 okt.24; **2.**magyar; **3.**róm.kat.; **5.**Nagyszebeni áll. gimn., 1901 jún.28; **6.**Kolozsvári egyetem, 1918/II; **7.**1919 (1 félév).

Hantz Mihály: 1. Kolozsvár, ~1866; **2.**magyar; **3.**ág.ev.; **4.**Hantz Mihály, iparos, Kolozsvár; **5.**Kolozsvári ev.ref. gimn., 1885 jún.28; **6.**Kolozsvári egyetem, 1885/I; **7.**1885-1890 (10 félév); **8.**doktori disszertáció Kolozsváron, 1890 okt.25; **9.**állami öszt. (1888-tól, 300 ft.).

Haoiegan Gyula: 1. Magyarderzseu (Szolnok-Doboka m.), 1885 ápr.14; **2.**román; **3.**gör.kat.; **4.**Haoiegan János, lelkész, Kolozsvár; **5.**Balázsfalvi gör.kat. gimn., 1904 jún.30; **6.**Kolozsvári egyetem, 1904/I; **7.**1904-1909 (10 félév); **9.**Goldberg-féle öszt. (1906-tól, 630 kor).

Happel Béla: 1. Medgyes (Nagy-Küküllő m.), ~1873; **2.**magyar; **3.**izr.; **4.**árva; **5.**Medgyesi ág.ev. gimn., 1889 júl.3; **6.**Kolozsvári egyetem, 1889/I; **7.**1889-1894 (10 félév).

Harausz Béla: 1. Szilágycseh (Szilágy m.), 1895 szept.7; **2.**magyar; **3.**róm.kat.; **4.**Harausz Gyula, gazdálkodó, Szilágycseh; **6.**Budapesti egyetem, 1914/I (1918/II-ban Kolozsvári egyetem, 1 félév); **7.**1914-1919 (6 félév).

Harmath Béla: 1. Torda (Torda-Aranyos m.), ~1856; **2.**magyar; **3.**róm.kat.; **4.**Harmath Márton, orvos, Torda; **5.**Kolozsvári ev.ref. gimn., 1875; **6.**Kolozsvári egyetem, 1875/I; **7.**1875/6 (2 félév).

Harmath Béla: 1. Torda (Torda-Aranyos m.), 1850; **2.**magyar; **3.**róm.kat.; **4.**Harmath Kristóf, kereskedő, Torda; **6.**Bécsi egyetem, 1871/I (1872/I-től Kolozsvári egyetem, 8 félév); **7.**1871-1876 (10 félév)

Hárnik Anna: 1. Hidalmás (Kolozs m.), 1898 dec.20; **2.**magyar; **3.**izr.; **4.**Hárnik Júda, kereskedő, Dés (Szolnok-Doboka m.); **5.**Dési áll. gimn., 1918 jún.24; **6.**Kolozsvári egyetem, 1917/I; **7.**1917-1923 (10 félév); **8.**doktori disszertáció Kolozsváron, 1924 ápr.12.

Hárnik Ilona: 1. Hidalmás (Kolozs m.), 1897 febr.25; **2.**magyar; **3.**izr.; **4.**Hárnik Júda, kereskedő, Dés (Szolnok-Doboka m.); **5.**Dési áll. gimn., 1917 máj.29; **6.**Kolozsvári egyetem, 1917/I; **7.**1917-1922 (10 félév); **8.**doktori disszertáció Kolozsváron, 1923 jan.27.

Hárnik Jenő: 1. Marosludas (Torda-Aranyos m.), 1889 aug.27; **2.**magyar; **3.**izr.; **4.**Hárnik Ignátz, kenyérsütő, Kolozsvár; **5.**Kolozsvári ev.ref. gimn., 1907 jún.29; **6.**Kolozsvári egyetem, 1907/I; **7.**1907/8 (2 félév).

Harsányi Endre: 1. Pusztadarócz (Szatmár m.), 1889 dec.31; **2.**magyar; **3.**ev.ref.; **4.**Harsányi Endre, gazdatiszt, Tiszakóród (Szatmár m.); **5.**Budapesti „dr.László Mihály“ gimn., 1908 jún.11; **6.**Kolozsvári egyetem, 1908/I; **7.**1908/9 (2 félév).

Harth Albert: 1. Kolozsvár, 1871; **2.**magyar; **3.**izr.; **4.**Harth Máyer (elhalt); Harth Hermann (gyám), fémöntő, Kolozsvár; **5.**Kolozsvári unit. gimn., 1891 jún.25;

6.Kolozsvári egyetem, 1892/I; **7.**1892-1898 (10 félév); **8.**doktori disszertáció Kolozsváron, 1899 máj.6.

Harth Árpád: 1. Kolozsvár, 1875 szept.20; **2.**magyar; **3.**izr.; **4.**Harth Máyer (elhalt); Harth Hermann (gyám), fémöntő, Kolozsvár; **5.**Kolozsvári unit. gimn., 1894 jún.29; **6.**Kolozsvári egyetem, 1894/I; **7.**1894-1900 (11 félév); **8.**doktori disszertáció Kolozsváron, 1908 jún.13.

Hartl Károly: 1. Temesvár (Temes m.), ~1862; **2.**magyar; **3.**róm.kat.; **4.**Hartl Ede, földbirtokos, Nyárad (Győr m.) [1884-től, Eger]; **5.**Kolozsvári unit. gimn., 1882; **6.**Kolozsvári egyetem, 1883/I; **7.**1883-1884 (2 félév).

Hartwig Péter István: 1. Borszék (Csík m.), 1891 jún.29; **2.**magyar; **3.**róm.kat.; **4.**Hartwig Ferencz (elhalt), szatócs, Borszék; **5.**Marosvásárhelyi erd. róm.kat. stat. gimn., 1910 jún.21; **6.**Kolozsvári egyetem, 1910/I; **7.**1910-1915 (10 félév); **8.**doktori disszertáció Kolozsváron, 1915 ápr.15.

Hátskuj Márton: 1. Szamosújvár (Szolnok-Doboka m.), 1854; **2.**örmény; **3.**róm.kat; **4.**Hátskuj Kristóf, kereskedő, Szamosújvár; **6.**1872-től Kolozsvári egyetem, 2 félév; **7.**(?)-1873.

Havas Andor: 1. Debrecen (Hajdú m.), 1891 dec.10; **2.**magyar; **3.**izr.; **4.**Friedlsebes Ignác, könyvelő, Nyíregyháza (Szabolcs m.); **5.**Nyíregyházi ág.ev. gimn., 1909 jún.12; **6.**Kolozsvári egyetem, 1909/I; **7.**1909-1914 (10 félév); **8.**doktori disszertáció Kolozsváron, 1914 dec.12.

Havas Béla: 1. Nagykároly (Szatmár m.), 1883 szept.4; **2.**magyar; **3.**izr.; **4.**Herskovitz Herman, kereskedő, Nagykároly; **6.**Budapesti egyetem (1906/II-ban Kolozsvári egyetem, 1 félév).

Havas Gyula: 1. Molnári (Vas m.), 1895 febr.16; **2.**magyar; **3.**izr.; **4.**Havas Géza, ellenőr, Szeged (Csongrád m.); **5.**Szegedi áll. gimn., 1913 jún.14; **6.**Kolozsvári egyetem, 1913/I; **7.**1913-1916 (4 félév).

Havas József: 1. Kolozsvár, 1899 szept.26; **2.**magyar; **3.**izr.; **4.**Havas Ármin, házbirtokos és kereskedő, Kolozsvár; **5.**Kolozsvári unit. gimn.; **6.**Kolozsvári egyetem, 1917/pf; **7.**1918-1924 (11 félév); **8.**doktori disszertáció Kolozsváron, 1924 dec.20.

Hay Lajos: 1.Jászberény (Jász-Nagykun-Szolnok m.), ~1862; **2.**magyar; **3.**izr.; **4.**Hay József, magánzó, Jászberény; **6.**Budapesti egyetem, 1883/I (1886/II-tól Kolozsvári egyetem, 3 félév); **7.**1883-1888 (10 félév); **8.**doktori disszertáció Kolozsváron, 1893 febr.17.

Haynal Imre: 1. Besztercze (Besztercze-Naszód m.), 1892 nov.12; **2.**magyar; **3.**róm.kat.; **4.**dr.Haynal Géza, kórházigazgató-főorvos, Besztercze; **5.**Beszterczei ág.ev. gimn., 1910 jún.28; **6.**Kolozsvári egyetem, 1910/I; **7.**1910-1915 (10 félév); **8.**doktori disszertáció Kolozsváron, 1915 ápr.15.

Heckert Erzsébet: 1. Szászdálya (Nagy-Küküllő m.), 1887 jún.4; **2.**német; **3.**ág.ev.; **5.**Kolozsvári piarista róm.kat. gimn., 1914 jún.13; **6.**Kolozsvári egyetem, 1914/I; **7.**1914-1916 (4 félév).

Héder Imre: 1. Szatmárnémeti (Szatmár m.), ~1855; **2.**magyar; **3.**ev.ref.; **4.**Héder János, törvényszéki bíró; **6.**1877/I-től Kolozsvári egyetem, 4 félév.

Hedved István János: 1.Tárcsó (Torontál m.); **2.**magyar; **5.**Pancsovai áll. gimn., 1912 jún.4; **6.**Kolozsvári egyetem, 1912/I; **7.**1912-1914 (4 félév).

Hefner Margit: 1. Szászváros (Hunyad m.), 1894 máj.10; **2.**német; **3.**ág.ev.; **4.**Hefner János, ezredes ezredparancsnok, Besztercze (Besztercze-Naszód m.); **5.**Szászvárosi ev.ref. gimn., 1912; **6.**Kolozsvári egyetem, 1912/I; **7.**1912-1915 (6 félév); **9.**katonaorvosi öszt. (1912/I-ben 400 kor.).

Hegedüs Ferencz: 1. Hunyadkristyór (Hunyad m.), 1897 jan.3; **2.**magyar; **3.**izr.; **4.**Hegedüs Antal, vezértitkár, Hunyadkristyór; **5.**Szegedi áll. gimn., 1914; **6.**Kolozsvári egyetem, 1914/I; **7.**1914-1918 (4 félév).

Hegedüs Lajos: 1.Hódmezővásárhely (Csongrád m.), 1888 ápr.10; **2.**magyar; **3.**ev.ref.; **4.**dr.Hálm Dávid, főorvos, Hódmezővásárhely; **5.**Hódmezővásárhelyi ev.ref. gimn., 1906 jún.30; **6.**Kolozsvári egyetem, 1906/I; **7.**1906/7 (2 félév).

Hegyedüs Kálmán: 1. Nagyenyed (Alsó-Fehér m.), 1864; **2.**magyar; **3.**ev.ref.; **4.**Hegyedüs János, tanár, Nagyenyed; **5.**Nagyenyedi ev.ref. gimn., 1883 jún.30; **6.**Kolozsvári egyetem, 1883/I; **7.**1883-1888 (10 félév); **8.**doktori disszertáció Kolozsváron, 1889 dec.7; **9.**katonaorvosi öszt. (1884-ben, 500 ft.).

Hegyi László: 1. Bonyha (Kis-Küküllő m.), 1897 ápr.13; **2.**magyar; **3.**ev.ref.; **4.**Hegyi Sándor, lelkész, Bonyha; **5.**Nagyenyedi ev.ref. gimn., 1915 jún.19; **6.**Kolozsvári egyetem, 1915/I; **7.**1915/6 (2 félév).

Hegyi Mózes: 1.Héjasfalva (Nagy-Küküllő m.), 1868; **2.**magyar; **3.**ev.ref.; **4.**Hegyi Péter, földész, Héjasfalva (1890-től, gyám Hegyi András); **5.**Székelyudvarhelyi ev.ref. gimn., 1888 jún.25; **6.**Kolozsvári egyetem, 1888/I; **7.**1888-1893 (10 félév); **8.**doktori disszertáció Kolozsváron, 1893 dec.21; **9.**1890-től, Seminarium.

Heincz Hugó: 1. Nagyszlabos (Gömör m.), 1871 dec.8; **2.**magyar; **3.**ág.ev.; **4.**Heincz Frigyes; **5.**Beszterczebányai kir. róm.kat. gimn., 1891; **6.**Grazi egyetem, 1891/I (1900/II-tól Kolozsvári egyetem, 2 félév); **7.**1891-1902 (12 félév: I-X Graz, XI-XII Kolozsvár); Absolutorium Grazon, 1897 ápr.28; **8.**doktori disszertáció Kolozsváron, 1903 jún.6.

Heiner Lajos: 1. Felsőszakony (Sopron m.), 1889 júl.30; **2.**magyar; **3.**ág.ev.; **4.**Heiner Lajos (elhalt), tanító, Csönge (Vas m.); **5.**Soproni ág.ev. gimn., 1908 jún.29; **6.**Kolozsvári egyetem, 1908/I; **7.**1908-1913 (10 félév); **8.**doktori disszertáció Kolozsváron, 1914 jún.13; **9.**katonaorvosi öszt. (1908-tól 480 kor.; 1910-től 720 kor.; 1912/13-ban 1008 kor.).

Heinmetz Károly: 1.Újsóvé (Bács-Bodrog m.), 1887 aug.27; **3.**ág.ev.; **5.**Kiskunhalasi ev.ref. gimn., 1906 jún.30; **6.**Kolozsvári egyetem, 1906/I; **7.**1906-1911 (10 félév).

Heizer Imre: 1. Tihany (Zala m.), ~1867; **2.**magyar; **3.**róm.kat.; **4.**Heizer Ferencz, tanító, Tihany; **5.**Veszprémi piarista róm.kat. gimn., 1886 jún.23; **6.**Kolozsvári egyetem, 1886/I; **7.**1886-1888 (4 félév).

Héja Kálmán: 1. Zabola (Háromszék m.), 1859; **2.**magyar; **3.**róm.kat.; **4.**Héja András, földbirtokos, Sárfalva (Háromszék m.); **5.**Kolozsvári piarista róm.kat. gimn., 1878 jún.2; **6.**Kolozsvári egyetem, 1878/I; **7.**1878-1883 (10 félév).

Hellwig Frigyes Oszkár: 1. Marosvásárhely (Maros-Torda m.), 1886 jún.7; **2.**német; **3.**ág.ev.; **4.**Hellwig Frigyes (elhalt) [anyja Eleonóra], Szászrégen (Maros-Torda m.); **5.**Marosvásárhelyi ev.ref. gimn., 1906 jún.29; **6.**Kolozsvári egyetem, 1906/I; **7.**1906-1912 (10 félév: I-VI és IX-X Kolozsvár; VII-VIII Budapest); **8.**doktori disszertáció Kolozsváron, 1912 dec.22.

Heltai Manó: 1. Szentes (Csongrád m.), ~1860; **2.**magyar; **3.**izr.; **6.**Budapesti egyetem, 1879/I (1892/3-ban Kolozsvári egyetem, 2 félév); **7.**1879-1893; **8.**doktori disszertáció Kolozsváron, 1893 márc.24.

Henesz József Ignác: 1. Rozsnyó (Gömör m.), 1893 jan.18; **2.**magyar; **3.**róm.kat.; **4.**dr.Stromp Ignác, ügyvéd, Rozsnyó; **5.**Rozsnyói premontrei róm.kat. gimn., 1913 jún.25; **6.**Budapesti egyetem, 1913/I (1916/I-tól Kolozsvári egyetem, 4 félév); **7.**1913-1918 (10 félév).

Hennefeld Jenő: 1. Kassa (Abaúj-Torna m.), ~1873; **2.**magyar; **3.**izr.; **4.**Hennefeld Mór, krompach-hernádi vasgyár képviselője, Kassa; **5.**Kassai premontrei róm.kat. gimn., 1982; **6.**Budapesti egyetem, 1892/I (1895/6-ban Kolozsvári egyetem, 2 félév); **7.**1892-1896 (8 félév).

Henning Károly: 1. Szászváros (Hunyad m.), ~1860; **2.**német; **3.**ág.ev.; **4.**Henning Godofréd, pénzügyi titkár; **5.**Temesvári piarista. gimn., 1878 jún.2; **6.**Kolozsvári egyetem, 1878/I; **7.**1878-1879 (2 félév).

Henrich Győző Arthur: **1.**Nagyszeben (Szeben m.), 1898 máj.24; **2.**német; **3.**ág.ev.; **4.**Henrich Henriette, Nagyszeben; **5.**Nagyszebeni ág.ev. gimn., 1916 máj.20; **6.**Kolozsvári egyetem, 1918-1919 (3 félév).

Henszelman Elek Tibor: **1.**Békés (Békés m.), 1888 aug.17; **2.**magyar; **3.**ág.ev.; **4.**dr.Henszelman Elek, városi orvos, Békés; **5.**Békési ev.ref. gimn., 1907 jún.22; **6.**Kolozsvári egyetem, 1907/I; **7.**1907-1912 (10 félév: I-IV és IX-X Kolozsvár; V-VI Innsbruck; VII-VIII Budapest); **8.**doktori disszertáció Kolozsváron, 1912 dec.7.

Henter Margit: **1.**Hosszúfalva (Brassó m.), 1895 márc.6; **2.**magyar; **3.**ev.ref.; **4.**Henter Gábor (elhalt), főszolgabíró, Kolozsvár; **5.**Kolozsvári ev.ref. gimn., 1914; **6.**Kolozsvári egyetem, 1914/I; **7.**1914-1919 (10 félév).

Henter Zoltán: **1.**Marosvásárhely (Maros-Torda m.), 1874 júl.19; **2.**magyar; **3.**róm.kat.; **4.**Henter Géza, földbirtokos, Hörtvélyfája (Maros-Torda m.); **5.**Gyulafehérvári erd. róm.kat. stat. gimn., 1892 jún.22; **6.**Kolozsvári egyetem, 1892/I; **7.**1892-1897 (10 félév); **8.**doktori disszertáció Kolozsváron, 1898 jún.25; **9.**Mária Terézia-féle öszt. (1896/7-ben, 150 ft.).

Herbszt Géza: **1.**Szentmihálypuszta (Komárom m.), 1896 febr.27; **2.**magyar; **3.**róm.kat.; **4.**Herbszt Mihály, gazdatiszt, Tasnádszántó (Szilágy m.); **5.**Győri bencés róm.kat. gimn.; **6.**Kolozsvári egyetem, 1917/pf; **7.**1918 (1 félév).

Herczeg Dezső: **1.**Máramarossziget (Máramaros m.), 1900 aug.20; **2.**magyar; **3.**izr.; **4.**Hercfeld László, Torda (Torda-Aranyos m.); **5.**Tordai áll. gimn., 1918; **6.**Kolozsvári egyetem, 1918/I; **7.**1918/19 (2 félév).

Herczeg Ernő: **1.**Nagyvárad (Bihar m.), 1891 dec.10; **2.**magyar; **3.**izr.; **4.**Herczeg Mór (elhalt), Nagyvárad; **5.**Nagyváradi premontrei róm.kat. gimn, 1910; **6.**Budapesti egyetem, 1910/I (1912/I-től Kolozsvári egyetem, 6 félév); **7.**1910-1920 (10 félév); **8.**doktori disszertáció Kolozsváron, 1921 ápr.23.

Herczeg Ignácz: **1.**Besztercze (Besztercze-Naszód m.), 1892 nov.29; **2.**magyar; **3.**izr.; **4.**Herczeg Kálmán, kereskedő, Besztercze; **5.**Beszterczei ág.ev. gimn., 1911 jún.13 (és Nagyszebeni ág.ev. gimn., 1911 szept.9); **6.**Kolozsvári egyetem, 1911/I; **7.**1911-1918 (10 félév); **8.**doktori disszertáció Kolozsváron, 1919 dec.13.

Herczeg Imre: **1.**Déva (Hunyad m.), 1895 okt.19; **2.**magyar; **3.**izr.; **4.**Herczeg Samu, irodatiszt (pénztárnok), Déva; **5.**Dévai áll. gimn., 1913 jún.14 (és Szászvárosi ev.ref. gimn., 1913 jún.27); **6.**Kolozsvári egyetem, 1913/I; **7.**1913-1919 (8 félév).

Hering Erzsébet: **1.**Nagymágacs (Csongrád m.), 1900 máj.17; **2.**magyar; **3.**róm.kat.; **4.**Hering János (elhalt), Nagymágacs; **5.**Hódmezővásárhelyi ev.ref. gimn., 1918 jún.25; **6.**Kolozsvári egyetem, 1918/I; **7.**1918/19 (2 félév).

Herkely Gusztáv: **1.**Mezőkövesd (Barsad m.), 1893 júl.27; **2.**magyar; **3.**róm.kat.; **4.**Herkely Gusztáv, kereskedő, Mezőkövesd; **5.**Egri gimn., 1912 (és Kolozsvári piarista róm.kat. gimn., 1913 jún.17); **6.**Kolozsvári egyetem, 1913/I; **7.**1913/14 (2 félév).

Herman Ignácz: **1.**Marosvásárhely (Maros-Torda m.), ~1861; **2.**magyar; **3.**izr.; **4.**Herman Áron, kereskedő (1878-ban kocsmáros; 1881-ben szatócs), Kolozsvár; **5.**Kolozsvári ev.ref. gimn., 1877 júl.1; **6.**Kolozsvári egyetem, 1877/I; **7.**1877-1882 (10 félév; 1880/1881 Bécsben).

Herman Károly: **1.**Mátészalka (Szatmár m.), 1887 okt.16; **2.**magyar; **3.**izr.; **4.**Herman József, tanító, Mátészalka; **5.**Nagykárolyi piarista róm.kat. gimn., 1905 jún.21; **6.**Kolozsvári egyetem, 1905/I; **7.**1905-1910 (10 félév: I-VI és IX-X Kolozsvár; VII-VIII Budapest).

Heroioga Koriolán: **1.**Szászdálya (Nagy-Küküllő m.), 1890 márc.19; **2.**román; **3.**gör.kel.; **4.**Heroioga János, lelkész, Szászdálya; **5.**Brassói gör.kel. gimn., 1910 jún.27; **6.**Kolozsvári egyetem, 1910/I; **7.**1910-1915 (10 félév); **8.**doktori disz-

szertáció Kolozsváron, 1922 máj.13; **9.**Gozsdu-féle öszt. (1910-től 500 kor.; 1913-tól 600 kor.).

Herpen Vazul: 1. Alsóncsa (Fogaras m.), 1891 okt.13; **2.**román; **3.**gör.kel.; **4.**Herpen Eliszeus, földműves, Alsóncsa; **5.**Nagyszebeni áll. gimn., 1911; **6.**Kolozsvári egyetem, 1911/I; **7.**1911-1919 (10 félév); **9.**Gozsdu-féle öszt. (1912-től 500 kor.; 1917-től 700 kor.).

Herschkovits Leo: 1.Fényeslitke (Szabolcs m.), 1885 aug.18; **2.**magyar; **3.**izr.; **4.**Herschkovits Jenő, földbirtokos, Berdéd; **5.**Ungvári kir. róm.kat. gimn., 1903 jún.19; **6.**Kolozsvári egyetem, 1904/I; **7.**1904-1906 (4 félév).

Herschkovitz Pál: 1. Szakállosfalva (Szatmár m.), ~1860; **2.**német; **3.**izr.; **4.**Herschkovitz Moritz, földbirtokos, Szakállosfalva; **5.**Máramarosszigeti ev.ref. gimn., 1879 szept.4; **6.**Kolozsvári egyetem, 1879/I; **7.**1879-1882 (6 félév) és 1884-5/II (Absolutoriummal).

Herskovics Izidor: 1.Lázár (Szatmár m.), 1894 nov.25; **2.**magyar; **3.**izr.; **4.**Herskovics Mór, gazdálkodó, Nagynyíres (Szatmár m.); **5.**Nagybányai áll. gimn., 1912 jún.19; **6.**Kolozsvári egyetem, 1912/I; **7.**1912-1917 (10 félév).

Herskovits József: 1. Csíkszentmihály (Csík m.), 1895 okt.7; **2.**magyar; **3.**izr.; **4.**Herskovits Lajos, kereskedő, Marosvásárhely (Maros-Torda m.); **5.**Marosvásárhelyi ev.ref. gimn., 1914 szept.15; **6.**Kolozsvári egyetem, 1914/I; **7.**1914-1918 (3 félév).

Herz Oszkár: 1. Brassó (Brassó m.), 1894 jan.31; **2.**magyar; **3.**izr.; **4.**Herz Simon, kereskedő, Brassó; **5.**Brassói erd. róm.kat. stat. gimn., 1913 jún.4; **6.**Kolozsvári egyetem, 1913/I; **7.**1913-1915 (5 félév).

Hesser Andor: 1. Baja (Bács-Bodrog m.), 1880 máj.27; **2.**magyar; **3.**izr.; **4.**Hesser Gyula, ügyvéd, Baja; **6.**Kolozsvári egyetem, 1904/I; **7.**1904/5 (2 félév).

Hetey Gusztáv: 1. Hajdúszoboszló (Hajdú m.), 1892 aug.1; **2.**magyar; **3.**ev.ref.; **4.**Hetey Ignácz, ügyvéd, Hajdúszoboszló; **5.**Hajdúböszörményi ev.ref. gimn., 1910 jún.18; **6.**Kolozsvári egyetem, 1910/I; **7.**1910/11 (2 félév).

Heves Zoltán: 1. Erdőd ő (Szatmár m.), 1891 jan.8; **2.**magyar; **3.**izr.; **4.**Herskovits Miksa, közjegyző, Krasznaterebes (Szatmár m.); **5.**Szatmárnémeti kir. róm.kat. gimn., 1909 jún.5; **6.**Budapesti egyetem, 1909/I (1912/I-től Kolozsvári egyetem, 4 félév); **7.**1909-1914 (10 félév); **8.**doktori disszertáció Kolozsváron, 1914 aug.23.

Hibay György: 1. Eger (Heves m.), ~1863; **2.**magyar; **3.**róm.kat.; **4.**Hibay György, iparos, Eger; **5.**Kolozsvári unit. gimn., 1884 jún.29; **6.**Kolozsvári egyetem, 1885/I; **7.**1885-1886 (2 félév).

Hidasi Hugó: 1. Szilberek (Bács m.), 1895 ápr.9; **2.**magyar; **3.**róm.kat.; **4.**Hidasi József, gyógyszerész, Szilberek; **5.**Zombori áll. gimn., 1913 jún.10; **6.**Kolozsvári egyetem, 1913/I; **7.**1913-1915 (4 félév).

Hideg Klára: 1. Kolozsvár, 1897 szept.2; **2.**magyar; **3.**róm.kat.; **4.**Szabó Lázár, lelkész, Nagyenyed (Alsó-Fehér m.); **5.**Kolozsvári piarista róm.kat. gimn., 1917 jún.9; **6.**Kolozsvári egyetem, 1917/I; **7.**1917-1919 (4 félév).

Hints Elek: 1. Marosvásárhely (Maros-Torda m.), ~1861; **2.**magyar; **3.**ev.ref.; **4.**Székely Elek (gyám), adótárnok, Erzsébetváros (Kis-Küküllő m.); **5.**Marosvásárhelyi ev.ref. gimn., 1880 júl.4; **6.**Kolozsvári egyetem, 1880/I; **7.**1880-1886 (12 félév); **9.** állami öszt. (1882/I-től, 300 ft).

Hints Elek: 1. Marosvásárhely (Maros-Torda m.), 1893 febr.8; **2.**magyar; **3.**ev.ref.; **4.**dr.Hints Elek, állami kórházi sebészfőorvos (1917-től igazgató), Marosvásárhely; **5.**Marosvásárhelyi erd. róm.kat. stat. gimn., 1911 jún.10; **6.**Kolozsvári egyetem, 1911/I; **7.**1911-1919 (10 félév: I-IV és VII-X Kolozsvár; V-VI Basel).

Hints Kálmán: 1.Mátheucz (Szepes m.), ~1865; **2.**német; **3.**ág.ev.; **4.**Hints Adolf, lelkész, Mátheucz; **6.**Kolozsvári egyetem, 1886/I; **7.**1886-1889 (6 félév).

Hints Zoltán: 1. Marosvásárhely (Maros-Torda m.), 1871 júl.16; **2.**magyar; **3.**ev.ref.; **4.**Hints Dániel (elhalt), Marosvásárhely; **5.**Marovásárhelyi ev.ref. gimn., 1907 jún.30; **6.**Kolozsvári egyetem, 1907/I; **7.**1907/8 (2 félév).

Hintz Ármin: 1.Földvár (Brassó m.), ~1881; **2.**német; **3.**ág.ev.; **4.**Hintz Lajos, földművelési iskola igazgatója, Földvár; **5.**Brassói ág.ev. gimn., 1899 jún.22; **6.**Kolozsvári egyetem, 1899/I; **7.**1899/1900 (2 félév).

Hintz Henrik: 1. Brassó (Brassó m.), 1854; **2.**német; **3.**ág.ev.; **4.**Hintz János, ügyvéd, Brassó; **5.**Kolozsvári unit. gimn, 1872; **6.**Kolozsvári egyetem, 1872/I; **7.**1872/3 (2 félév).

Hirsch Ábrahám: 1. Magyarfülpös (Maros-Torda m.), 1896 márc.15; **2.**magyar; **3.**izr.; **4.**Hirsch Farkas, kereskedő, Magyarfülpös; **6.**Kolozsvári egyetem, 1917/pf; **7.**1918-1919 (3 félév).

Hirsch József: 1. Aranyosgyéres (Torda-Aranyos m.), 1891 okt.19; **2.**magyar; **3.**izr.; **4.**Hirsch Jakab, kereskedő, Kolozsvár; **5.**Kolozsvári piarista róm.kat. gimn., 1911 jún.26; **6.**Kolozsvári egyetem, 1910/I; **7.**1910-1914 (8 félév).

Hirsch József: 1. Marosvásárhely (Maros-Torda m.), ~1858; **2.**magyar; **3.**izr.; **4.**Hirsch Izsák, órás, Marosvásárhely; **5.**Marosvásárhelyi ev.ref. gimn., 1876 júl.8; **6.**Kolozsvári egyetem, 1876/I; **7.**1876-1881 (10 félév).

Hirsch Oszkár: 1. Nagybánya (Szatmár m.), 1896 ápr.5; **2.**magyar; **3.**izr.; **4.**Hirsch Jakab, kereskedő, Nagysomkút (Szatmár m.); **5.**Nagybányai áll. gimn., 1914 jún.17; **6.**Kolozsvári egyetem, 1914/I; **7.**1914-1916 (4 félév).

Hirsch Sándor: 1.Kővárremete (Szatmár m.), 1899 febr.8; **2.**magyar; **3.**izr.; **4.**Hirsch Ignátz, Kővárremete; **6.**Budapesti egyetem, 1916/I (1918/II-tól Kolozsvári egyetem, 5 félév); **7.**1916-1921 (10 félév); **8.**doktori disszertáció Kolozsváron, 1921 jún.25.

Hirsch Sándor: 1. Marosvásárhely (Maros-Torda m.), 1897 jan.3; **2.**magyar; **3.**izr.; **4.**Hirsch Mór, kereskedő, Marosvásárhely; **5.**Marosvásárhelyi ev.ref. gimn., 1914 jún.27; **6.**Kolozsvári egyetem, 1914/I; **7.**1914-1920 (10 félév); **8.**doktori disszertáció Kolozsváron, 1920 okt.9.

Hirsch Vilmos: 1. Kolozsvár, 1889 jún.11; **2.**magyar; **3.**izr.; **4.**Hirsch Mór, bankhivatalnok, Kolozsvár; **5.**Kolozsvári unit. gimn., 1908 jún.14; **6.**Kolozsvári egyetem, 1908/I; **7.**1908-1913 (10 félév); **8.**doktori disszertáció Kolozsváron, 1914 jan.31.

Hirschenbaum Mihály: 1.Sósmező (Szolnok-Doboka m.); **6.**Budapesti egyetem (1918/I-ban Kolozsvári egyetem, 1 félév).

Hirschfeld Jenő: 1. Kolozsvár, ~1868; **2.**magyar; **3.**róm.kat.; **4.**Hirschfeld György, magánzó, Kolozsvár; **5.**Kolozsvári piarista róm.kat. gimn., 1888; **6.**Kolozsvári egyetem, 1888/II; **7.**1889-1893 (10 félév); **8.**doktori disszertáció Kolozsváron, 1894 jún.30.

Hirschhorn Nándor: 1. Fogaras (Fogaras m.), 1892 febr.21; **2.**magyar; **3.**izr.; **4.**Hirschhorn Lipót, kereskedő, Fogaras; **5.**Fogarasi áll. gimn., 1911 jún.9; **6.**Kolozsvári egyetem, 1911/I; **7.**1911/12 (2 félév).

Hochbaum László József: 1. Győr (Győr m.), 1885 máj 2; **2.**magyar; **3.**róm.kat.; **4.**Hochbaum László, főmérnök, Győr; **5.**Kolozsvári piarista róm.kat. gimn., 1903 jún.17; **6.**Kolozsvári egyetem, 1903/I; **7.**1903-1908 (10 félév); **8.**doktori disszertáció Kolozsváron, 1909 márc.27.

Hochtheil Kálmán: 1. Blenkemező (Szolnok-Doboka m.), 1896 máj.1; **2.**magyar; **3.**izr.; **4.**Hochtheil Herman, fakereskedő, Galgó (Szolnok-Doboka m.); **5.**Dési áll. gimn., 1914 jún.8; **6.**Kolozsvári egyetem, 1916/I; **7.**1916-1922 (10 félév); **8.**doktori disszertáció Kolozsváron, 1923 márc.3.

Hódy Álmos: 1. Gyula (Békés m.), 1895 nov.15; **2.**magyar; **3.**ev.ref.; **4.**Hódy János, orvos, Gyula; **5.**Gyulai róm.kat. gimn., 1913 jún.5; **6.**Kolozsvári egyetem, 1913/I; **7.**1913-1918 (4 félév); **9.**katonaorvosi öszt. (1913-tól 720 kor.).

Hódy János: 1. Szentes (Csongrád m.), ~1857; **2.**magyar; **3.**ev.ref.; **4.**Hódy János, földbirtokos, Szentes; **5.**Nagyenyedi ev.ref. gimn., 1876 júl.3; **6.**Kolozsvári egyetem, 1876/I; **7.**1876-1877 (2 félév).

Hódy Károly: 1. Fogaras (Fogaras m.), 1893 nov.30; **2.**magyar; **3.**ev.ref.; **4.**Hódy István, iparos, Fogaras; **5.**Fogarasi áll. gimn.; **6.**Kolozsvári egyetem, 1918/I; **7.**1918-1923 (10 félév); **8.**doktori disszertáció Kolozsváron, 1923 jún.2.

Hoffmann Ede: 1. Alsószombatfalva (Fogaras m.), 1893 okt.10; **2.**magyar; **3.**róm.kat.; **4.**Hoffmann Vince, kereskedő, Alsóvenice (Fogaras m.); **5.**Kézdivásárhelyi erd. róm.kat. stat. gimn., 1913 jún.12; **6.**Kolozsvári egyetem, 1913/I; **7.**1913-1915 (4 félév).

Hoffmann Ernő Frigyes: 1. Teke (Kolozs m.), 1899 okt.21; **2.**német; **3.**ág.ev.; **4.**Hoffmann Frigyes, községi főjegyző, Teke; **5.**Beszterczei ág.ev. gimn., 1917 jún.28; **6.**Kolozsvári egyetem, 1917/I; **7.**1917-1919 (4 félév).

Hoffmann László: 1. Liptószentmiklós (Liptó m.), ~1879; **2.**tót; **3.**ág.ev.; **4.**dr.Hoffmann Adolf, járásorvos, Liptószentmiklós; **5.**Iglói ág.ev. gimn., 1898 jún.18; **6.**Budapesti egyetem (1900/1-ben Kolozsvári egyetem, 2 félév).

Hohoiu Demeter: 1. Bucureşti (Románia), 1889 okt.26; **2.**román; **3.**gör.kel.; **4.**Hohoiu Lázár, kisbirtokos, Szászbuda (Nagy-Küküllő m.); **5.**Székelyudvarhelyi erd. róm.kat. stat. gimn., 1909 jún.12; **6.**Kolozsvári egyetem, 1909/I; **7.**1909-1915 (11 félév: 1914/I-ben Bécs); **8.**doktori disszertáció Kolozsváron, 1915 máj.8.

Holéczy Zoltán: 1. Szeged (Csongrád m.), 1896 okt.5; **2.**magyar; **3.**ág.ev.; **4.**Holéczy János, MÁV főellenőr, Szombathely (Vas m.); **5.**Szombathelyi kir. róm.kat. gimn., 1914 jún.16; **6.**Kolozsvári egyetem, 1914/I; **7.**1914/5 (2 félév).

Holkó Károly: 1. Budapest, 1895 dec.18; **2.**magyar; **3.**ág.ev.; **4.**Holkó Károly, MÁV-fűtőházfőnök, Budapest (Újpest); **6.**Budapesti egyetem, 1913/I (1918/9-ben Kolozsvári egyetem, 2 félév); **7.**1913-1919 (10 félév).

Hollanday Pál: 1. Erdőhegy (Arad m.), 1892 jún.27; **2.**magyar; **3.**ev.ref.; **4.**Hollanday Pál, adóhivatalnok pénztárnok, Nyárádszereda (Maros-Torda m.); **5.**Máramaros-szigeti ev.ref. gimn., 1911 jún.24; **6.**Kolozsvári egyetem, 1911/I; **7.**1911-1919 (10 félév); **8.**doktori disszertáció Kolozsváron, 1920 febr.14.

Hollitzer Sándor: 1. Kolozsvár, 1891 márc.12; **2.**magyar; **3.**róm.kat.; **4.**Hollitzer Nándor, tanító, Kolozsvár; **5.**Kolozsvári piarista róm.kat. gimn., 1909 jún.9; **6.**Kolozsvári egyetem, 1909/I; **7.**1909-1914 (10 félév); **8.**doktori disszertáció Kolozsváron, 1914 szept.1.

Hollóssy Andor: 1.Kőrőstarján (Bihar m.), 1894 jún.8; **2.**magyar; **3.**róm.kat.; **4.**Hollóssy Béla, kórházi gondnok, Nagyvárad (Bihar m.); **5.**Nagyszalontai áll. gimn., 1913 jún.4; **6.**Kolozsvári egyetem, 1913/I; **7.**1913-1918 (10 félév).

Hollössy István: 1.Rév (Bihar m.), 1892 aug.6; **2.**magyar; **3.**ev.ref.; **4.**Hollössy Gyula, közjegyző, Rév; **5.**Kolozsvári ev.ref. gimn.; **6.**Kolozsvári egyetem, 1917/pf; **7.**1918 (1 félév).

Holub János: 1. Szarvas (Békés m.), 1895 márc.31; **2.**magyar; **3.**ág.ev.; **4.**Holub György, iparos, Szarvas; **5.**Szarvasi ág.ev. gimn., 1914 jún.26; **6.**Kolozsvári egyetem, 1914/I; **7.**1914/5 (2 félév).

Honécy Gyula: 1. Kokova (Gömör m.), 1882 nov.23; **2.**magyar; **3.**ág.ev.; **4.**Honécy Gyula, körorvos, Kokova; **5.**Losonczi áll. gimn., 1904 jún.11; **6.**Kolozsvári egyetem, 1904/I; **7.**1904/5 (2 félév).

Horeth György: 1. Nagysajó (Besztercze-Naszód m.), 1890 aug.8; **2.**német; **3.**ág.ev.; **4.**Horeth Márton, földbirtokos, Nagysajó; **5.**Marosvásárhelyi ev.ref. gimn., 1909; **6.**Kolozsvári egyetem, 1909/I; **7.**1909-1914 (10 félév).

Horger Ferencz: 1. Lugos (Krassó-Szörény m.), 1892 szept.25; **2.**magyar; **3.**róm.kat.; **4.**Horger Ferencz, kereskedő, Lugos; **5.**Lugosi áll. gimn., 1910 jún.18; **6.**Kolozsvári egyetem, 1910/I; **7.**1910-1915 (10 félév: I-V és IX-X Kolozsvár; VI-VIII Budapest); **8.**doktori disszertáció Kolozsváron, 1915 ápr.15.

Hornyánszky Károly: 1. Budapest, 1900 márc.20; **2.**magyar; **3.**ág.ev.; **4.**dr.Hornyánszky Gyula, egyetemi tanár, Kolozsvár; **5.**Kolozsvári piarista róm.kat. gimn., 1918 márc.7; **6.**Kolozsvári egyetem, 1918/I; **7.**1918/9 (1 félév).

Horovicz Ignácz: 3.izr; **6.**1877/I-től Kolozsvári egyetem, 2 félév.

Hortáver József: 1.Görgényüvegcsür (Maros-Torda m.), 1886 márc.10; **2.**magyar; **3.**róm.kat.; **4.**Hortáver Károly, béresgazda, Szászrégen (Maros-Torda m.) [1907-től Kiskapus]; **5.**Marosvásárhelyi erd. róm.kat. stat. gimn., 1906 jún.2; **6.**Kolozsvári egyetem, 1906/I; **7.**1906-1911 (10 félév); **8.**doktori disszertáció Kolozsváron, 1912 ápr.27; **9.**katonaorvosi öszt. (1906-tól 480 kor.; 1909-től 720 kor.; 1910/11-ben 1008 kor.).

Horváth Ádám: 1. Marosvásárhely (Maros-Torda m.), 1898 júl.24; **2.**magyar; **3.**ev.ref.; **4.**Horváth József (elhalt), tanár, Marosvásárhely; **5.**Marosvásárhelyi ev.ref. gimn., 1916 máj.12; **6.**Kolozsvári egyetem, 1917/pf; **7.**1918-1919 (3 félév).

Horváth Ernő: 1. Szentlőrinc (Baranya m.), 1890 aug.30; **2.**magyar; **3.**róm.kat.; **4.**Horváth István, szabó, Szentlőrinc; **5.**Budapesti IV. ker. piarista róm.kat. gimn., 1910 dec.13; **6.**Budapesti egyetem, 1910/I (1911/12-ben Kolozsvári egyetem, 2 félév); **7.**1910-1912 (4 félév).

Horváth Ferencz: 1. Mereland (Ohio, USA), 1892 máj.30; **2.**magyar; **3.**róm.kat.; **4.**Horváth Kálmán, géplakatos, Washington D.C. (USA); **5.**Zalaegerszegi áll. gimn., 1910 jún.14; **6.**Kolozsvári egyetem, 1910/I; **7.**1910/11 (1 félév).

Horváth Jenő: 1. Kolozsvár, 1894 okt.23; **2.**magyar; **3.**ev.ref.; **4.**Horváth Béla, erdőtanácsos, Kolozsvár; **5.**Kolozsvári ev.ref. gimn., 1912; **6.**Kolozsvári egyetem, 1912/I; **7.**1912/3 (2 félév).

Horváth Jenő: 1. Marosvásárhely (Maros-Torda m.), 1892 dec.31; **2.**magyar; **3.**ev.ref.; **4.**Horváth József, tanár, Marosvásárhely; **5.**Marosvásárhelyi ev.ref. gimn., 1910 jún.30; **6.**Kolozsvári egyetem, 1910/I; **7.**1910-1915 (10 félév); **8.**doktori disszertáció Kolozsváron, 1915 ápr.15; **9.**Marosvásárhelyi ev.ref. egyházi öszt. (1911-től 450 kor.; 1913-tól 300 kor.).

Horváth Jenő: 1. Szilágysomlyó (Szilágy m.), 1888 júl.1; **2.**magyar; **3.**izr.; **4.**Hirschmann József, erdőfelügyelő, Éled (1909-től Mezőtelegd); **5.**Kolozsvári ev.ref. gimn., 1905 szept.9; **6.**Budapesti egyetem, 1905/I (1905/II-től Kolozsvári egyetem, 7 félév); **7.**1905-1913 (10 félév: I és III-IV Budapest; II és V-X Kolozsvár); **8.**doktori disszertáció Kolozsváron, 1913 ápr.26.

Horváth József: 1. Gogánváralja (Kis-Küküllő m.), 1884 márc.19; **2.**magyar; **3.**róm.kat.; **4.**Szabó Ferencz, plébános, Bonczhida (Kolozs m.); **5.**Erzsébetvárosi áll. gimn., 1904 jún.11; **6.**Kolozsvári egyetem, 1904/I; **7.**1904-1907 (6 félév); **9.**katonaorvosi öszt. (1905/I-ben, 240 kor; 1906-tól, 360 kor).

Horváth Kálmán: 1. Kaba (Hajdú m.), 1885 máj.15; **2.**magyar; **3.**róm.kat.; **4.**Székely Sándor (gyám), káptalani főszámvevő, Nagyvárad (Bihar m.); **5.**Nagykárolyi áll. gimn., 1903 jún.17; **6.**Kolozsvári egyetem, 1906/I; **7.**1906/7 (2 félév).

Horváth Miklós: 1. Nagyenyed (Alsó-Fehér m.), 1893 szept.30; **2.**magyar; **3.**ev.ref.; **4.**Horváth Miklós, főszámvevő, Marosvásárhely (Maros-Torda m.); **5.**Marosvásárhelyi ev.ref. gimn., 1912 jún.12; **6.**Kolozsvári egyetem, 1912/I; **7.**1912-1919 (10 félév).

Horváth Sándor: 1. Sepsiszentgyörgy (Háromszék m.), 1894 máj.13; **2.**magyar; **3.**ev.ref.; **4.**Horváth István (elhalt), tanító, Marosvásárhely (gyám Gyárfás Jenő,

festőművész, Sepsiszentgyörgy); **5.**Sepsiszentgyörgyi ev.ref. gimn., 1913 jún.26; **6.**Kolozsvári egyetem, 1913/I; **7.**1913-1919 (6 félév).

Hosszú István: **1.**Nagynyulas (Kolozs m.), 1891 júl.26; **2.**román; **3.**gör.kat.; **4.**dr.Hosszú János, lelkész, Nagynyulas; **5.**Balázsfalvi gör.kat. gimn., 1910 jún.14; **6.**Kolozsvári egyetem, 1910/I; **7.**1910/11 (2 félév); **8.**doktori disszertáció Budapesten, 1915 jún.26.

Hosszú Jenő: **1.**Déva (Hunyad m.), 1892 dec.11; **2.**román; **3.**gör.kat.; **4.**Hosszú Sándor, ügyvéd, Déva; **5.**Dévai áll. gimn., 1910 (és Szászvárosi ev.ref. gimn., 1910 jún.23); **6.**Kolozsvári egyetem, 1910/I; **7.**1910-1912 (4 félév); **8.**doktori disszertáció Budapesten, 1915 ápr.24.

Hosszú László: **1.**Nagyajta (Háromszék m.), 1900 máj.12; **2.**magyar; **3.**ev.ref.; **4.**Hosszú Jenő, MÁV-főmérnök, Kolozsvár; **5.**Kolozsvári ev.ref. gimn., 1918 márc.8; **6.**Kolozsvári egyetem, 1918/I; **7.**1918/19 (2 félév).

Hosszú Viktor: **1.**Déva (Hunyad m.), 1898 febr.20; **2.**román; **3.**gör.kat.; **4.**dr.Hosszú Sándor, ügyvéd, Déva; **5.**Balázsfalvi gör.kat. gimn., 1918 jún.21; **6.**Kolozsvári egyetem, 1918/I; **7.**1918/9 (1 félév).

Högyes Ferencz: **1.**Hajdúszoboszló (Hajdú m.), ~1861; **2.**magyar; **3.**ev.ref.; **4.**Högyes András, földbirtokos, Hajdúszoboszló; **5.**Kolozsvári ev.ref. gimn., 1878; **6.**Kolozsvári egyetem, 1878-9/II; **7.**1879-1881 (5 félév).

Höncz Arisztid: **1.**Kolozsvár, 1894 máj.3; **2.**magyar; **3.**ág.ev.; **4.**dr.Höncz Kálmán, orvos (egyetemi tanár), Kolozsvár; **5.**Kolozsvári unit. gimn., 1912 jún.28; **6.**Kolozsvári egyetem, 1912/I; **7.**1912-1920 (10 félév).

Hönig László Andor: **1.**Vittencz (Nyitra m.), 1890 dec.9; **2.**magyar; **3.**izr.; **4.**dr.Hönig Márton, orvos, Nagyszombat (Pozsony m.); **5.**Nagyszombati érseki róm.kat. gimn., 1907 jún.24; **6.**Budapesti egyetem, 1908/I (1909/I-től Kolozsvári egyetem, 7 félév); **7.**1909-1914 (10 félév: I-II Budapest; III-VII és IX-X Kolozsvár; VIII Berlin); **8.**doktori disszertáció Kolozsváron, 1915 okt.16.

Höntz Kálmán: **1.**Matheocz (Szepes m.), ~1865; **2.**német-magyar; **3.**ág.ev.; **4.**Höntz Adolf, lelkész, Matheocz; **5.**Késmárki ág.ev. gimn., 1884; **6.**Kolozsvári egyetem, 1884/I; **7.**1884-1889 (10 félév); **8.**doktori disszertáció Kolozsváron, 1889 nov.21.

Hörmény Gyula: **1.**Csíkszereda (Csík m.), 1850; **2.**magyar; **3.**róm.kat.; **4.**Hörmény Ferencz, bányaorvos; **6.**Kolozsvári orvossebészi intézet, 1871/I (1872-től Kolozsvári egyetem, 2 félév); **7.**1871-1873 (4 félév).

Hubászek István Mihály: **1.**Zubrohlava (Árva m.), 1891 szept.22; **2.**magyar; **3.**róm.kat.; **5.**Kolozsvári piarista róm.kat. gimn., 1910 szept.11; **6.**Kolozsvári egyetem, 1910/I; **7.**1910-1915 (10 félév).

Húgel József: **1.**Kolozsvár, ~1864; **2.**magyar; **3.**ev.ref.; **4.**Gr.Húgel József, vendéglős, Kolozsvár; **5.**Kolozsvári ev.ref. gimn., 1883 júl.1; **6.**Kolozsvári egyetem, 1883/I; **7.**1883-1888 (10 félév); **8.**doktori disszertáció Kolozsváron, 1888 dec.15.

Hugyák Gábor: **1.**Brassó (Brassó m.), 1900 aug.26; **2.**magyar; **3.**róm.kat.; **4.**Hugyák Tádé, tanácsos, Brassó; **5.**Brassói erd. róm.kat. stat. gimn., 1918 márc.7; **6.**Kolozsvári egyetem, 1918/I; **7.**1918/19 (2 félév).

Hulyák László: **1.**Diósgyőr (Borsod m.), 1893 nov.4; **2.**magyar; **3.**róm.kat.; **4.**Hulyák Herman, hivatalnok, Diósgyőr; **5.**Miskolci kir. róm.kat. gimn., 1911 jún.17; **6.**Kolozsvári egyetem, 1911/I; **7.**1911-1914 (6 félév).

Hunyady Lajos: **1.**Csongrád (Csongrád m.), 1870 máj.27; **2.**magyar; **3.**róm.kat.; **4.**Hunyady Lajos, gazdatiszt, Szénás (Békés m.); **6.**Kolozsvári egyetem, 1891/I; **7.**1891-1897 (12 félév); **8.**doktori disszertáció Kolozsváron, 1899 júl.1.

Huszár Lajos: **1.**Székelyudvarhely (Udvarhely m.), ~1869; **2.**magyar; **3.**róm.kat.; **4.**Huszár Lajos, megyei hivatalnok, Segesvár (Nagy-Küküllő m.); **5.**Székely-

udvarhelyi erd. róm.kat. stat. gimn., 1889 jún.4; **6.**Kolozsvári egyetem, 1889/I; **7.**1889-1894 (10 félév); **8.**doktori disszertáció Kolozsváron, 1898 jún.18.

Ibrány Gábor: 1. (Szatmár m.), ~1848; **2.**magyar; **3.**ev.ref.; **4.**Kántor János (elhalt); **6.**Budapesti egyetem (1873/4-től Kolozsvári egyetem).

Ignát Vazul: 1. Belényes (Bihar m.), 1894 máj.12; **2.**román; **3.**gör.kat.; **4.**Ignát Konsztantin, iparos, Belényes; **5.**Belényesi gör.kat. gimn., 1912 jún.16; **6.**Kolozsvári egyetem, 1912/I; **7.**1912-1920 (10 félév: I-II és IX-X Kolozsvár; III-VIII Budapest); doktori disszertáció Kolozsváron, 1921 ápr.9.

Ignea Gyula: 1. Lugos (Krassó-Szörény m.), 1893 aug.2; **2.**román; **3.**gör.kel.; **4.**Ignea Miklós, tisztviselő, Lugos; **5.**Lugosi áll. gimn., 1911 jún.17; **6.**Kolozsvári egyetem, 1911/I; **7.**1911-1914 (6 félév); **9.**"Pap Todor"-féle öszt. (1911-től 500 kor.).

Ignea Szilárd: 1. Lugos (Krassó-Szörény m.), 1876 aug.29; **2.**román; **3.**gör.kel.; **4.**Ignea Szilárd, megyei hivatalnok, Lugos; **5.**Belényesi gör.kat. gimn., 1895 jún.29; **6.**Kolozsvári egyetem, 1895/I; **7.**1895-1900 (10 félév); **8.**doktori disszertáció Kolozsváron, 1904 máj.28; **9.**Gozsdu-féle öszt. (1895-től, 200 ft.; 1896-tól, 250 ft.; 1897-től, 300 ft.).

Ignits Márton: 1. Egyházbér (Baranya m.), 1894 márc.21; **2.**magyar; **3.**róm.kat.; **4.**Ignits János, kántortanító, Bősháza (Szilágy m.); **5.**Kaposvári áll. gimn., 1911 jún.17; **6.**Kolozsvári egyetem, 1911/I; **7.**1911-1919 (7 félév); **9.**katonaorvosi öszt. (1912/14-ben 480 kor.; 1913/14-ben 720 kor.).

Iják Aurél: 1. Lugos (Krassó-Szörény m.), 1878 jún.16; **2.**román; **3.**gör.kel.; **4.**Iják Júlianna (özvegy), szakács, Lugos; **5.**Balázsfalvi gör.kat. gimn., 1897 jún.30; **6.**Kolozsvári egyetem, 1897/I; **7.**1897-1902 (10 félév); **8.**doktori disszertáció Kolozsváron, 1904 jún.18; **9.**Ana Alesandrovici-féle öszt. (1897-1900, 110 ft.) és Gozsdu-féle öszt. (1900/1-ben, 500 kor., 1901/2-ben, 600 kor.).

Ilea Livius György: 1. Kolozsvár, 1891 aug.13; **2.**román; **3.**gör.kat.; **4.**dr.Ilea György (elhalt), ügyvéd, Kolozsvár; **5.**Balázsfalvi gör.kat. gimn.; **6.**Kolozsvári egyetem, 1914/II; **7.**1915 (1 félév).

Ileni Mátyás: 1.Zágra (Besztercze-Naszód m.), 1864; **2.**román; **3.**gör.kat.; **4.**Ileni János, földműves, Zágra; **5.**Naszódi gör.kat. gimn., 1885 jún.26; **6.**Kolozsvári egyetem, 1885/I; **7.**1885-1890 (10 félév); **8.**doktori disszertáció Kolozsváron, 1892 jún.4; **9.**Naszódi öszt. (1886/7-ben, 200 ft; 1887-től, 300 ft.).

Ilkovics Salamon: 1.Bánffyhunyad (Kolozs m.), ~1868; **2.**magyar; **3.**izr.; **4.**Ilkovics Sámuel, tanár, Kolozsvár; **6.**1887/I-től Kolozsvári egyetem, 2 félév.

Ilosvai Ignác: 1. Csicsómező (Szolnok-Doboka m.), 1891 dec.23; **2.**magyar; **3.**izr.; **4.**Ilosvai Mihály, földműves, Csicsómező; **5.**Dési áll. gimn., 1912; **6.**Kolozsvári egyetem, 1912/I; **7.**1912-1914 (4 félév).

Illyés Andor: 1. Marosvásárhely, 1895 febr.7; **2.**magyar; **3.**róm.kat.; **4.**dr.Illyés Lörincz, curiai bíró (ítélő táblabíró), Marosvásárhely; **5.**Marosvásárhelyi erd. róm.kat. stat. gimn., 1913; **6.**Kolozsvári egyetem, 1913/I; **7.**1913-1919 (8 félév).

Illyés János: 1.1848; **2.**szerb; **3.**gör.kat; **4.**Illyés János; **6.**Kolozsvári orvossebészi intézet, 1869 (1872-től Kolozsvári egyetem, 4 félév); **7.**1869-1875 (6 félév).

Illyés Lajos: 1. Marosvásárhely (Maros-Torda m.), 1898 dec.23; **2.**magyar; **3.**róm.kat.; **4.**dr.Illyés Lőrincz (elhalt), táblabíró, Marosvásárhely; **5.**Marosvásárhelyi erd. róm.kat. gimn., 1916 jún.25; **6.**Kolozsvári egyetem, 1917/pf; **7.**1918 (1 félév).

Imre Gábor: 1. Ungvár (Ung m.), ~1859; **2.**magyar; **6.**Budapesti egyetem, 1878/I (1880/I-tól Kolozsvári egyetem, 6 félév); **7.**1878-1883 (10 félév); **8.**doktori disszertáció Kolozsváron, 1886 dec.16.

Imre Gabriella: 1. Gyergyószentmiklós (Csík m.), 1896 szept.3; **2.**magyar; **3.**róm.kat.; **4.**Imre Dénes, főerdőtanácsos, Marosvásárhely (Maros-Torda m.); **6.**Kolozsvári egyetem, 1917/I; **7.**1917-1919 (4 félév).

Imre József: 1.Hódmezővásárhely (Csongrád m.), 1884 jún.8; **2.**magyar; **3.**ev.ref.; **4.**dr.Imre József, szemkórházi főorvos, Hódmezővásárhely; **5.**Hódmezővásárhelyi ev.ref. gimn., 1902 jún.19; **6.**Kolozsvári egyetem, 1902/I; **7.**1902/3 (2 félév).

Imre József: 1.Hódmezővásárhey (Csongrád m.), ~1850; **2.**magyar; **3.**ev.ref.; **4.**Imre Sándor, egyetemi tanár, Kolozsvár; **6.**1871 (1872/II-től Kolozsvári egyetem, 3 félév); **7.** 1871-1874.

Imreh Domokos: 1.Étfalva (Háromszék m.), ~1871; **2.**magyar; **3.**ev.ref.; **4.**Imreh Zsigmond, földbirtokos, Étfalva; **6.**Kolozsvári egyetem, 1888/I; **7.**1888-1894 (10 félév); **8.**doktori disszertáció Kolozsváron, 1894 márc.10; **9.**állami öszt. (1892-től, 300 ft.).

Imreh Lázár: 1.Zágon (Háromszék m.), ~1856; **2.**magyar; **3.**ev.ref.; **4.**Imreh István, birtokos, Zágon; **5.**Nagyenyedi ev.ref. gimn., 1875; **6.**Kolozsvári egyetem, 1875/I; **7.**1875-1880 (10 félév); **9.**állami öszt. (1879-től, 300 ft).

Imreh Mihály: 1. Bodzaterület (Románia), 1875 nov.8; **2.**magyar; **3.**róm.kat.; **4.**Imreh József, kertész, Sepsiszentgyörgy (Háromszék m.); **5.**Kolozsvári piarista róm.kat. gimn.; **6.**Kolozsvári egyetem, 1897/I; **7.**1897/8 (2 félév).

Imreh Pál: 1. Balázsfalva (Alsó-Fehér m.), 1899 márc.7; **2.**magyar; **3.**unit.; **4.**Imreh Sándor, MÁV-ellenőr állomásfőnök, Alsókarácsonyfalva (Alsó-Fehér m.); **6.**Kolozsvári egyetem, 1917/I; **7.**1917/18 (2 félév).

Imrei Károly: 1. Debrecen (Hajdú m.), 1891 jan.7; **2.**magyar; **3.**ev.ref.; **4.**Imrei Gyula, egyetemi főpedellus, Kolozsvár; **5.**Kolozsvári ev.ref. gimn., 1910 jún.30; **6.**Kolozsvári egyetem, 1910/I; **7.**1910-1915 (10 félév); **8.**doktori disszertáció Kolozsváron, 1915 ápr.15.

Incze Antal: 1. Marosludas (Torda-Aranyos m.), 1898 márc.9; **2.**magyar; **3.**róm.kat.; **4.**Incze Antal, községi jegyző, Kolozsvár; **5.**Kolozsvári piarista róm.kat. gimn., 1917; **6.**Kolozsvári egyetem, 1917/pf; **7.**1918-1919 (3 félév).

Incze Béla: 1. Erzsébetbánya (Szolnok-Doboka m.), 1894 máj.29; **2.**magyar; **3.**ev.ref.; **4.**dr.Incze Béla, orvos, Erzsébetváros; **6.**Budapesti egyetem, 1914/I (1918/II-tól Kolozsvári egyetem, 7 félév); **7.**1914-1923 (10 félév); **8.**doktori disszertáció Kolozsváron, 1924 jún.28.

Incze Ferencz: 1. Kolozsvár, ~1873; **2.**magyar; **3.**ev.ref.; **4.**dr.Incze Miklós (elhalt), orvos, Bálványos (Csík m.); **5.**Marosvásárhelyi ev.ref. gimn., 1892 jún.30; **6.**Kolozsvári egyetem, 1892/I; **7.**1892-1897 (10 félév); **8.**doktori disszertáció Kolozsváron, 1898 máj.7; **9.**"Incze Ferencz"-féle öszt. (1897-től 134 ft.).

Incze Irén: 1. Szeged (Csongrád m.), 1897 júl.31; **2.**magyar; **3.**izr.; **4.**Incze Ignácz, MÁV-felügyelő, Szeged; **5.**Szegedi áll. gimn., 1918 szept.7; **6.**Kolozsvári egyetem, 1918/I; **7.**1918/19 (2 félév).

Incze János: 1.Ákosfalva (Maros-Torda m.), 1888 nov.22; **2.**magyar; **3.**unit.; **4.**dr.Zöld Dezső, ügyvéd, Marosvásárhely (Maros-Torda m.); **5.**Kolozsvári unit. gimn., 1908 jún.14; **6.**Kolozsvári egyetem, 1908/I; **7.**1908-1913 (10 félév); **8.**doktori disszertáció Kolozsváron, 1915 febr.27.

Intze Gábor: 1. Kilyén (Háromszék m.), 1891 szept.12; **2.**magyar; **3.**ev.ref.; **4.**Intze István, mérnök, Kézdivásárhely (Háromszék m.) [1911-től Kolozsvár]; **5.**Kolozsvári unit. gimn., 1909 júl.1; **6.**Kolozsvári egyetem, 1909/I; **7.**1909-1912 (6 félév: I-II és V-VI Kolozsvár; III-IV Budapest).

Intze József: 1. Erzsébetbánya (Szolnok-Doboka m.), 1895 máj.16; **2.**magyar; **3.**ev.ref.; **4.**dr.Intze Béla, főorvos, Erzsébetbánya; **5.**Kolozsvári ev.ref. gimn., 1914;

6.Budapesti egyetem, 1914/I (1917/I-től Kolozsvári egyetem, 4 félév); **7.**1914-1919 (8 félév).

Isaicu Lázár: 1. Telek (Szeben m.), 1891 jún.1; **2.**román; **3.**gör.kat.; **4.**Isaicu Paraschiva, földműves, Kercz (Fogaras m.); **5.**Balázsfalvi gör.kat. gimn., 1911; **6.**Kolozsvári egyetem, 1911/I; **7.**1911-1919 (10 félév); **8.**doktori disszertáció Kolozsváron, 1920 febr.28.

Isaila Vazul: 1. Berthalom (Nagy-Küküllő m.), 1890 jan.18; **2.**román; **3.**gör.kel.; **4.**Isaila Vazul, lelkész, Berthalom; **5.**Nagyszebeni áll. gimn., 1908 jún.6; **6.**Kolozsvári egyetem, 1908/I; **7.**1908-1913 (10 félév: I-II Kolozsvár; III-VI és IX-X Budapest; VII-VIII); **8.**doktori disszertáció Budapesten, 1916 márc.11.

Issekutz Béla: 1.Kőhalom (Nagy-Küküllő m.), 1886 jan.17; **2.**magyar; **3.**róm.kat.; **4.**dr.Issekutz Gyula, ítélő táblabíró, Kolozsvár; **5.**Kolozsvári piarista róm.kat. gimn., 1903 jún.17; **6.**Kolozsvári egyetem, 1903/I; **7.**1903-1908 (10 félév); **8.**doktori disszertáció Kolozsváron, 1908 dec.12; **9.**"Kabdebó Simon"-féle öszt. (1903-tól, 300 kor) és Cameller-féle öszt. (1903-tól, 200 kor); Goldberg-féle öszt. (1906-tól, 630 kor).

Issekutz Hugó: 1. Székelyudvarhely (Udvarhely m.), ~1855; **2.**magyar; **3.**róm.kat.; **5.**Marosvásárhelyi erd. róm.kat. stat. gimn., 1879; **6.**Kolozsvári egyetem, 1881/I; **7.**1881-1882 (2 félév).

Izrael Izidor: 1. Borberek (Alsó-Fehér m.), ~1867; **2.**magyar; **3.**izr.; **4.**Izrael Márkusz, földbirtokos, Borberek; **5.**Szászvárosi ev.ref. gimn., 1886 jún.29; **6.**Kolozsvári egyetem, 1886/I; **7.**1886-1891 (10 félév; 1889/II-ben Budapest, 1 félév).

Izsák Gyula: 1. Mezőszabad (Maros-Torda m.), 1899 ápr.9; **2.**magyar; **3.**izr.; **4.**Izsák Sámuel, földbirtokos, Marosvásárhely (Maros-Torda m.); **5.**Marovásárhelyi erd. róm.kat. gimn. 1917 ápr.16; **6.**Kolozsvári egyetem, 1918/II; **7.**1919 (1 félév).

Izsák Lajos: 1. Kovászna (Háromszék m.), ~1861; **2.**magyar; **3.**ev.ref.; **4.**Szöts József, földművelő, Sepsiszentgyörgy (Háromszék m.); **5.**Kolozsvári ev.ref. gimn., 1880 jún.30; **6.**Kolozsvári egyetem, 1880/I; **7.**1880/1881 (2 félév).

Jagamas Gábor: 1. Szamosújvár (Szolnok-Doboka), 1890 jún.24; **2.**örmény; **3.**örm.kat.; **4.**Jagamas Gábor, kereskedő, Szamosújvár; **5.**Szamosújvári áll. gimn., 1909 jún.12; **6.**Kolozsvári egyetem, 1909/I; **7.**1909-1914 (10 félév); **8.**doktori disszertáció Kolozsváron, 1914 aug.23.

Jäger Erich Lajos: 1. Gyulafehérvár (Alsó-Fehér m.), 1895 dec.11; **2.**magyar; **3.**róm.kat.; **4.**Jäger Adolf, igazgató, Gyulafehérvár; **5.**Gyulafehérvári erd. róm.kat. stat. gimn., 1913 jún.7; **6.**Budapesti egyetem, 1913/I (1914/I-től Kolozsvári egyetem, 6 félév); **7.**1913-1924 (10 félév: I-II és V-VI Budapest; III-IV és VII-X Kolozsvár); **8.**doktori disszertáció Kolozsváron, 1925 jún.30.

Jäger Róbert: 1.Púj (Hunyad m.), 1898 dec.16; **2.**magyar; **3.**róm.kat.; **4.**dr.Jäger Ferencz, járásorvos; **5.**Gyulafehérvári erd. róm.kat. stat. gimn., 1917; **6.**Kolozsvári egyetem, 1917/I; **7.**1917-1923 (10 félév); **8.**doktori disszertáció Kolozsváron, 1926 nov.27.

Jahn Vilmos: 1. Hirschwang (Alsó-Ausztria), 1885 szept.4; **2.**német; **3.**róm.kat.; **4.**Jahn Vilmos, vasgyári igazgató, Nadrág (Krassó-Szörény m.); **5.**Temesvári piarista róm.kat. gimn., 1902 jún.24; **6.**Kolozsvári egyetem, 1902/I; **7.**1902-1907 (10 félév).

Jakab Géza: 1. Fogaras (Fogaras m.), ~1856; **2.**magyar; **3.**ev.ref.; **4.**Caballini N. János, kapitány, Fogaras; **5.**Marosvásárhelyi ev.ref. gimn., 1875; **6.**Kolozsvári egyetem, 1875/I; **7.** 1875-1882 (4 félév).

Jakab György: 1. Bucureşti (România), 1888 márc.15; **2.**magyar; **3.**ev.ref.; **4.**Jakab András, napszámos [1908-tól kereskedő], Bucureşti; **5.**Nagyenyedi ev.ref. gimn., 1906 jún.28; **6.**Kolozsvári egyetem, 1906/I; **7.**1906-1911 (10 félév); **8.**doktori diszszertáció Kolozsváron, 1911 nov.11; **9.**püspöki öszt. (1906/7-ben 300 kor.); katonaorvosi öszt. (1907/8-ban 480 kor.; 1908/9-ben 720 kor.; 1910/11-ben 1008 kor.).

Jakab Nándor: 1. Torda (Torda-Aranyos m.), 1879 aug.8; **2.**magyar; **3.**ev.ref.; **4.**Jakab János, városi aljegyző, Torda; **5.**Kolozsvári unit. gimn., 1897 jún.27; **6.**Kolozsvári egyetem, 1897/I; **7.**1897-1902 (10 félév).

Jakab Rozália: 1. Magyarzsombor (Kolozs m.), 1896 febr.8; **2.**magyar; **3.**ev.ref.; **4.**Jakab József, tanító (iskolai igazgató), Kolozsvár; **5.**Kolozsvári ev.ref. gimn., 1913 jún.27; **6.**Kolozsvári egyetem, 1913/I; **7.**1913-1918 (10 félév); **8.**doktori disszertáció Kolozsváron, 1920 jún.30.

Jakabfy János: 1. Gyergyóalfalu (Csík m.), ~1866; **2.**magyar; **3.**róm.kat.; **4.**Schédelmájer Márton, gazdasági tanácsos, Erzsébetváros (Kis-Küküllő m.); **5.**Székelyudvarhelyi erd. róm.kat. stat. gimn., 1884 jún.24; **6.**Kolozsvári egyetem, 1884/I; **7.**1884/5 (2 félév); **9.** Cameller öszt. (1884-től, 250 ft.).

Jakabházy Béla: 1. Szentábrahám (Udvarhely m.), 1888 febr.6; **2.**magyar; **3.**unit.; **4.**Jakabházy Gábor, községi jegyző, Székelykeresztúr (Udvarhely m.); **5.**Székelyudvarhelyi ev.ref. gimn., 1906 jún.28; **6.**Kolozsvári egyetem, 1906/I; **7.**1906-1909 (6 félév).

Jakabházy Dániel: 1. Felsőtök (Szolnok-Doboka m.), ~1859; **2.**magyar; **3.**ev.ref.; **4.**Jakabházy Dániel, földbirtokos, Felsőtök; **5.**Kolozsvári ev.ref. gimn., 1878 jún.2**9.**; **6.**Kolozsvári egyetem, 1878/I; **7.**1878-1881 (6 félév).

Jakabházy Zsigmond: 1. Kiskede (Udvarhely m.), ~1867; **2.**magyar; **3.**unit.; **4.**Jakabházy Béla, szolgabíró, Székelykeresztúr (Udvarhely m.); **5.**Székelyudvarhelyi ev.ref. gimn., 1884 júl.1; **6.**Kolozsvári egyetem, 1884/I; **7.**1884-1889 (10 félév); **8.**doktori disszertáció Kolozsváron, 1891 jún.16.

Jakabos Vilmos: 1. Kerelőszentpál (Kis-Küküllő m.), ~1856; **2.**magyar; **3.**róm.kat.; **4.**Czecs Miklós, lottó-gyűjtő, Marosvásárhely (Maros-Torda m.); **5.**Kalocsai jezsuita róm.kat. gimn., 1875; **6.**Kolozsvári egyetem, 1875/I; **7.**1875-1876 (2 félév; 1876/I-tól jogi kar).

Jakabovics Dezső: 1. Nyíregyháza (Szabolcs m.), 1894 márc.11; **2.**magyar; **3.**izr.; **4.**Jakabovics Adolf, kereskedő, Nyíregyháza; **5.**Nyíregyházi ág.ev. gimn., 1912 szept.11; **6.**Kolozsvári egyetem, 1912/I; **7.**1912-1917 (10 félév).

Jakobi József: 1. Kolozsborsa (Kolozs m.), 1882 dec.9; **2.**magyar; **3.**izr.; **4.**Jakobi Lajos, kereskedő, Kolozsvár; **5.**Kolozsvári unit. gimn., 1900 jún.17; **6.**Kolozsvári egyetem, 1900/I; **7.**1900-1909 (11 félév).

Jakobi József: 1.Páncélcseh (Szolnok-Doboka m.), 1874 aug.27; **2.**magyar; **3.**izr.; **4.**Jakobi Jakab, földbirtokos, Páncélcseh; **5.**Kolozsvári ev.ref. gimn., 1892 jún.22; **6.**Kolozsvári egyetem, 1892/I; **7.**1892-1897 (10 félév); **8.**doktori disszertáció Kolozsváron, 1898 jan.29.

Jáncsík Imre: 1. Nagyborosnyó (Háromszék m.), 1864 márc.6; **2.**magyar; **3.**róm.kat.; **4.**Jáncsík József, püspöki biztos, Sepsiszentgyörgy (Háromszék m.); **5.**Brassói róm.kat. gimn., 1883 júl.12; **6.**Kolozsvári egyetem, 1883/I; **7.**1883-1888 (10 félév); **8.**doktori disszertáció Kolozsváron, 1888 okt.18; **9.**jövedéki bíró (1884/5-ben, 150 ft.; 1885-től, 200 ft.).

Jancsó Béla: 1.Kézdivásárhely (Háromszék m.), 1881 jan.3; **2.**magyar; **3.**ev.ref.; **4.**Jancsó Géza, gyógyszerész, Kézdivásárhely; **5.**Csíksomlyói erd. róm.kat. stat. gimn., 1899 jún.10; **6.**Kolozsvári egyetem, 1899/I; **7.**1899/1900 (2 félév).

Jancsó László: 1. Nagyenyed (Alsó-Fehér m.), 1896 márc.26; **2.**magyar; **3.**ev.ref.; **4.**Jancsó Sándor, lelkész, Nagyenyed; **5.**Nagyenyedi ev.ref. gimn., 1915 máj.8; **6.**Kolozsvári egyetem, 1915/I; **7.**1915-1919 (6 félév); **9.**Jablancay-féle öszt. (1915-től 210 kor.).

Jancsó Miklós: 1. Kolozsvár, ~1869; **2.**magyar; **3.**ev.ref.; **4.**Jancsó Lajos (elhalt), tanár, Kolozsvár; **5.**Kolozsvári ev.ref. gimn., 1887 jún.27; **6.**Kolozsvári egyetem, 1887/I; **7.**1887-1892 (10 félév); **8.**doktori disszertáció Kolozsváron, 1892 okt.29; **9.**állami öszt. (1891-től, 300 ft.).

Jancsó Ödön: 1.Héjjasfalva (Nagy-Küküllő m.), 1875 jan.21; **2.**magyar; **3.**ev.ref.; **4.**Jancsó Sámuel, MÁV-állomásfőnök, Nagyenyed (Alsó-Fehér m.); **5.**Nagyenyedi ev.ref. gimn., 1893; **6.**Kolozsvári egyetem, 1893/I; **7.**1893-1898 (10 félév); **8.**doktori disszertáció Kolozsváron, 1899 jan.21.

Jankovich János: 1. Duquesne (Amerikai Egyesült Államok), 1893 dec.19; **2.**magyar; **3.**gör.kat.; **4.**Jankovich István (elhalt); **5.**Iglói ág.ev. gimn., 1913 jún.25; **6.**Kolozsvári egyetem, 1913/I; **7.**1913-1915 és 1918/19 (6 félév).

Jankovich Pál: 1. Székelykeresztúr (Udvarhely m.), 1895 febr.17; **2.**magyar; **3.**róm.kat.; **4.**dr.Jankovich Pál, orvos, Székelykeresztúr; **6.**Budapesti egyetem (1918/II-ban Kolozsvári egyetem, 1 félév); **7.**?-1919 (4 félév).

Jankovich Zoltán: 1. Székelykeresztúr (Udvarhely m.), 1899 aug.17; **2.**magyar; **3.**róm.kat.; **4.**dr.Jankovich Pál, városi orvos, Székelykeresztúr; **6.**Budapesti egyetem, 1917/I (1918/II-ban Kolozsvári egyetem, 1 félév); **7.**1917-1919 (4 félév).

Jankulovici János Antal: 1. Karánsebes (Krassó-Szörény m.), 1891 dec.22; **2.**román; **3.**gör.kel.; **4.**Jankulovici Ilka, fűszerkereskedő, Karánsebes; **5.**Petrozsényi áll. gimn., 1910 jún.25; **6.**Kolozsvári egyetem, 1910/I; **7.**1910-1915 (10 félév); **9.**Gozsdu-féle öszt. (1913-tól 600 kor.).

Jánó Albert János: 1. Brassó (Brassó m.), 1892 okt.7; **2.**magyar; **3.**ev.ref.; **4.**Jánó Lajos, tanár (iskolaigazgató), Brassó; **5.**Brassói ág.ev. gimn., 1911 jún.16; **6.**Kolozsvári egyetem, 1911/I; **7.**1911-1914 (6 félév).

János Dávid: 1. Gelencze (Háromszék m.), 1898 szept.8; **2.**magyar; **3.**róm.kat.; **4.**János Lajos, földbirtokos, Gelencze; **5.**Brassói erd. róm.kat. stat. gimn., 1918; **6.**Kolozsvári egyetem, 1918/I; **7.**1918/9 (1 félév).

Janovitz Piroska: 1. Mezőkapos (Torda-Aranyos m.), 1900 dec.4; **2.**magyar; **3.**izr.; **4.**Janovitz Sámuel, kereskedő, Mezőkapos; **5.**Marosvásárhelyi leánygimn., 1918; **6.**Kolozsvári egyetem, 1918/I; **7.**1918/19 (2 félév).

Jánza György: 1. Balázsfalva (Alsó-Fehér m.), ~1862; **2.**román; **3.**gör.kat.; **4.**Jánza János, cipészmester, Balázsfalva; **5.**Balázsfalvi gör.kat. gimn., 1881 júl.7; **6.**Kolozsvári egyetem, 1881/I; **7.**1881-1883 (4 félév).

Jarczády Nagy Imre: 1. Marosvásárhely (Maros-Torda m.), ~1835; **2.**magyar; **3.**ev.ref.; **4.**Jarczády Nagy József, számtiszt, Nagyszeben (Szeben m.); **5.**Marosvásárhelyi ev.ref. gimn.; **6.**Budapesti egyetem, gyógyszerészi tanfolyam, 1860-1862 (1872/I-től Kolozsvári egyetem, 4 félév); **7.**1860-1875.

Jarkas [Farneá] Ödön: 4. Jarkas Sámuel; **6.**1897/8-ban Kolozsvári egyetem, 2 félév.

Jéger Andor: 1. Szatmárnémeti (Szatmár m.), 1883 dec.19; **2.**magyar; **3.**ev.ref.; **4.**dr.Jéger Kálmán, városi tisztifőorvos, Szatmárnémeti; **5.**Szatmárnémeti ev.ref. gimn., 1902 jún.14; **6.**Kolozsvári egyetem, 1902/I; **7.**1902-1907 (10 félév); **8.**doktori disszertáció Kolozsváron, 1908 márc.7; **9.**katonaorvosi öszt. (1902-től, 480 kor.; 1904-től, 720 kor.; 1906/7-ben, 1008 kor.).

Jekel Ismgard: 1. Brassó (Brassó m.), 1896 júl.26; **2.**német; **3.**ág.ev.; **4.**dr.Jekel Frigyes, alispán (ügyvéd), Brassó; **5.**Nagyszebeni ág.ev. gimn., 1916; **6.**Kolozsvári egyetem, 1915/I; **7.**1915-1919 (5 félév).

Jekeli József: 1. Beszterce (Beszterce-Naszód m.), ~1879; **2.**német; **3.**ág.ev.; **4.**Jekeli József, kereskedő, Beszterce; **5.**Beszterczei ág.ev. gimn., 1897 jún.28; **6.**Kolozsvári egyetem, 1897/I; **7.**1897/8 (2 félév).

Jeney Aladár (dr.)**: 1.**Kolozsvár, 1872 dec.7; **2.**magyar; **3.**ev.ref.; **4.**dr.Jeney Viktor; **6.**Kolozsvári egyetem, 1893/I; **7.**1893/94 és 1918/9 (3 félév).

Jeney András Endre: 1. Radnót (Kis-Küküllő m.), 1891 aug.26; **2.**magyar; **3.**ev.ref.; **4.**Jeney Jenő, gyógyszerész, Radnót; **5.**Nagyenyedi ev.ref. gimn., 1909 jún.23; **6.**Kolozsvári egyetem, 1909/I; **7.**1909-1914 (10 félév: I-IV és VII-X Kolozsvári; V-VI Budapest); **8.**doktori disszertáció Kolozsváron, 1914 szept.23.

Jeney István: 1. Marosvásárhely (Maros-Torda m.), 1882 márc.15; **2.**magyar; **3.**ev.ref.; **4.**Jeney Jenő, gyógyszerész, Radnót (Kis-Küküllő m.); **6.**Kolozsvári egyetem, 1916/I; **7.**1916-1918 (4 félév); **10.**gyógyszerész (1901-1903).

Jeney Lajos: 1. Kolozsvár, 1894 dec.23; **2.**magyar; **3.**ev.ref.; **4.**Jeney Lajos, kereskedő, Kolozsvár; **5.**Kolozsvári ev.ref. gimn., 1913 jún.27; **6.**Kolozsvári egyetem, 1913/I; **7.**1913-1919 (6 félév).

Jeney Ödön: 1. Debrecen (Hajdú m.), ~1854; **2.**magyar; **3.**ev.ref.; **4.**Jeney György, birtokos, Debrecen [Jeney István (gyám), városi alkapitány, Debrecen]; **5.**Debreceni ev.ref. gimn., 1872; **6.**Budapesti egyetem, 1872/I (1873/4-től Kolozsvári egyetem, 6 félév); **7.**1872-1876 (8 félév).

Jeremiás Aranka: 1. Nagybánya (Szatmár m.), 1899 ápr.1; **2.**magyar; **3.**izr.; **4.**Jeremiás Jenő, kereskedő, Nagybánya; **5.**Kolozsvári Mariánum róm.kat. leánygimn., 1917 jún.21; **6.**Kolozsvári egyetem, 1917/I; **7.**1917-1922 (10 félév); **8.**doktori disszertáció Kolozsváron, 1922 nov.18.

Jeszenszky Imre: 1. Mezőberény (Békés m.), 1879 ápr.7; **2.**magyar; **3.**ág.ev.; **4.**Jeszenszky Károly, lelkész, Mezőberény; **5.**Selmeczbányai ág.ev. gimn., 1897 jún.27; **6.**Kolozsvári egyetem, 1897/I; **7.**1897-1904 (12 félév).

Jián Mihály: 1. Komornok (Krassó-Szörény m.), 1899 febr.9; **2.**román; **3.**gör.kel.; **4.**Jián Elek, tanító, Komornok; **6.**Budapesti egyetem, 1918/I (1918/II-ban Kolozsvári egyetem, 1 félév); **7.**1918/19 (2 félév).

Jickeli Károly Frigyes: 1. Nagyszeben (Szeben m.), 1886 jún.1; **2.**német; **3.**ág.ev.; **4.**dr.Jickeli Károly, vaskereskedő, Nagyszeben; **5.**Nagyszebeni ág.ev. gimn., 1904 jún.21; **6.**Kolozsvári egyetem, 1905/I; **7.**1905-1907 (4 félév).

Joanovici János: 1. Zernest (Fogaras m.), 1873; **2.**román; **3.**gör.kel.; **4.**Dan János, lelkész, Zernest; **5.**Brassói gör.kel. gimn.; **6.**Kolozsvári egyetem, 1893/I; **7.**1893/4 (2 félév); **9.**Gozsdu-féle öszt. (1893/4-ben, 200 ft.).

Johan Hugó: 1.Pécs (Baranya m.), 1890 okt.26; **2.**magyar; **3.**róm.kat.; **4.**dr.Johan Béla, főorvos, Pécs; **6.**Budapesti egyetem, 1910/I (1912/I-től Kolozsvári egyetem, 6 félév); **7.**1910-1915 (10 félév).

Jónás Irén: 1. Kolozsvár, 1895 nov.9; **2.**magyar; **3.**ág.ev.; **4.**Jónás Márton, kereskedő, Kolozsvár; **5.**Budapesti IV. ker. gimn., 1915 jún.15; **6.**Kolozsvári egyetem, 1915/II; **7.**1916-1919 (6 félév).

Jónász Emil: 1. Komács (Bihar m.), 1884 júl.28; **2.**magyar; **3.**izr.; **4.**Jónász Izidor, gazdatiszt, Sárospatak (Zemplén m.); **5.**Sátoraljaújhelyi piarista róm.kat. gimn., 1902 jún.25; **6.**Kolozsvári egyetem, 1902/I; **7.**1902-1907 (10 félév); **8.**doktori disszertáció Kolozsváron, 1908 okt.10.

Joós Elemér: 1. Nagyág (Hunyad m.), 1899 jún.21; **2.**magyar; **3.**ev.ref.; **4.**Joós Lajos, bányatanácsos, Erzsébetbánya (Szolnok-Doboka m.); **5.**Kolozsvári ev.ref. gimn., 1918 máj.27; **6.**Kolozsvári egyetem, 1918/II; **7.**1919 (1 félév).

Jórend József: 1. Kolozsvár, 1868 jan.8; **2.**magyar; **3.**ág.ev.; **4.**Jórend Márton, iparos, Kolozsvár; **5.**Kolozsvári ev.ref. gimn., 1887 jún.27; **6.**Kolozsvári egyetem, 1887/I; **7.**1887-1892 (10 félév); **8.**doktori disszertáció Kolozsváron, 1895 ápr.27.

Jósef Ottó: 1. Feketehalom (Brassó m.), 1892 aug.18; **2.**német; **3.**ág.ev.; **4.**Jósef Róza, Feketehalom (apa: tanító, elhalt); **5.**Brassói ág.ev. gimn., 1911 jún.24; **6.**Kolozsvári egyetem, 1912/I; **7.**1912-1920 (10 félév); **8.**doktori disszertáció Kolozsváron, 1920 dec.25.

Josephi Frigyes Arnold: 1. Szászbuda (Nagy-Küküllő m.), 1889 márc.10; **2.**német; **3.**ág.ev.; **4.**Josephi Frigyes, kisbirtokos; **5.**Nagyszebeni ág.ev. gimn., 1908 jún.25; **6.**Kolozsvári egyetem, 1908/I; **7.**1908-1913 (10 félév: I-IV és IX-X Kolozsvár; V-VIII München és Berlin); **8.**doktori disszertáció Kolozsváron, 1914 jún.27; **9.**ág.ev. egyházi öszt. (1910-től 800 kor.).

Josif Lázár: 1.Vízakna (Alsó-Fehér m.), 1888 febr.9; **2.**román; **3.**gör.kel.; **4.**Josif Lázár, földműves, Vízakna; **5.**Székelyudvarhelyi erd. róm.kat. stat. gimn., 1909 jún.12; **6.**Kolozsvári egyetem, 1909/I; **7.**1909-1914 (10 félév); **8.**doktori disszertáció Kolozsváron, 1914 aug.29; **9.**Gozsdu-féle öszt. (1909/10-ben 500 kor.; 1910-től 600 kor.).

Jovánovics György: 1. Erdevik (Szerém m., Szlavonország), 1892 máj.4; **2.**szerb-horvát; **3.**gör.kel.; **4.**Jovánovics Mária (szül. Mijatovics), Karlovac (Károlyváros); **6.**Budapesti egyetem, 1911/I (1917/18-ban Kolozsvári egyetem, 2 félév); **7.**1911-1918 (10 félév).

Jozsef Ottó: 1. Feketehalom (Brassó m.), 1892 aug.18; **2.**német; **3.**ág.ev.; **4.**Rosa Josef, Feketehalom; **6.**Kolozsvári egyetem, 1914/I; **7.**1914-1918/pf (6 félév).

Juga Aurél: 1.Árokalja (Szolnok-Doboka m.), 1888 szept.9; **2.**román; **3.**gör.kat.; **4.**Juga Illés, lelkész, Árokalja; **5.**Balázsfalvi gör.kat. gimn., 1908 jún.13; **6.**Kolozsvári egyetem, 1908/I; **7.**1908-1913 (10 félév); **8.**doktori disszertáció Kolozsváron, 1915 márc.27.

Juga Aurél: 1. Czigányi (Szilágy m.), 1896 aug.22; **2.**román; **3.**gör.kat.; **4.**Juga Konsztantin, lelkész, Czigányi; **5.**Zilahi ev.ref. gimn., 1916 jún.24; **6.**Kolozsvári egyetem, 1917/pf; **7.**1918-1919 (3 félév).

Juhász Endre: 1.Bánffyhunyad (Kolozs m.), 1891 júl.10; **2.**magyar; **3.**róm.kat.; **4.**Juhász János, kántortanító, Bánffyhunyad; **5.**Kolozsvári piarista róm.kat. gimn., 1910 jún.17; **6.**Kolozsvári egyetem, 1910/I; **7.**1910-1912 (4 félév).

Juhász Sándor: 1. Piski (Hunyad m.), 1893 jún.6; **2.**magyar; **3.**ev.ref.; **4.**Juhász Izidor, lelkész, Piski; **5.**Szászvárosi ev.ref. gimn., 1911 jún.21; **6.**Kolozsvári egyetem, 1911/I; **7.**1911-1919 (10 félév: I-VI és IX-X Kolozsvár; VII-VIII Budapest); **9.**katonaorvosi öszt. (1912-től 1200 kor.).

Júhl Tivadar: 1.Vácz (Pest-Pilis-Solt-Kiskun m.), 1893 okt.1; **2.**magyar; **3.**izr.; **4.**Júhl Béla (elhalt), Kolozsvár; **5.**Temesvári piarista róm.kat. gimn., 1911 jún.17; **6.**Kolozsvári egyetem, 1911/I; **7.**1911-1913 (4 félév).

Jung János: 1. Perjámos (Torontál m.), 1894 márc.28; **2.**magyar; **3.**róm.kat.; **4.**Jung János, tanító, Perjámos; **5.**Nagyváradi premontrei róm.kat. gimn., 1912 szept.9; **6.**Kolozsvári egyetem, 1912/I; **7.**1912-1914 (4 félév).

Juru Sándor: 1. Rekettyő (Krassó-Szörény m.), 1895 júl.15; **2.**román; **3.**gör.kel.; **4.**Juru Sándor, lelkész, Rekettyő; **6.**Budapesti egyetem, 1914/I (1918/II-ban Kolozsvári egyetem, 1 félév); **7.**1914-1919 (4 félév).

Justián Aurél: 1. Uzdiszentpéter (Kolozs m.), ~1875; **2.**román; **3.**gör.kat.; **4.**Justián Tivadar, orvos (és földbirtokos), Uzdsiszentpéter; **5.**Kolozsvári piarista róm.kat. gimn., 1894 jún.25; **6.**Kolozsvári egyetem, 1894/I; **7.**1894-1899 (10 félév); **8.**doktori disszertáció Kolozsváron, 1900 nov.10.

Juszkó Gábor: **1.**Dragomérfalva (Máramaros m.), 1897 máj.25; **2.**román; **3.**gör.kat.; **4.**Juszkó János, földműves, Dragomérfalva; **5.**Balázsfalvi gör.kat. gimn., 1917 jún.29; **6.**Kolozsvári egyetem, 1917/pf; **7.**1918-1922 (10 félév); **8.**doktori disszertáció Kolozsváron, 1923 ápr.28.

Kabay József: **1.**Büdszentmihály (Szabolcs m.), 1889 jan.27; **2.**magyar; **3.**róm.kat.; **4.**Kabay József, községi főjegyző, Büdszentmihály; **5.**Hajdúnánási ev.ref. gimn., 1908 jún.16; **6.**Kolozsvári egyetem, 1908/I; **7.**1908-1913 (10 félév); **8.**doktori disszertáció Kolozsváron, 1914 ápr.4.

Kabdebó Antal: **1.**Erzsébetváros (Kis-Küküllő m.), 1886 szept.28; **2.**magyar; **3.**róm.kat.; **4.**Kabdebó Antal, közjegyzői írnok, Erzsébetváros; **5.**Erzsébetvárosi áll. gimn., 1905 jún.23; **6.**Kolozsvári egyetem, 1905/I; **7.**1905-1910 (10 félév); **8.**doktori disszertáció Kolozsváron, 1910 nov.19; **9.**"Kabdebó"-féle öszt. (1905-től 500 kor.); katonaorvosi öszt. (1908/9-ben 720 kor; 1909/10-ben 1008 kor.).

Kabdebó Kálmán: **1.**Székelykeresztúr (Udvarhely m.), 1886 ápr.27; **2.**magyar; **3.**róm.kat.; **4.**Kabdebó Ottó, kereskedelmi utazó, Debrecen (Hajdú m.); **5.**Debreceni piarista róm.kat. gimn., 1905 jún.28; **6.**Kolozsvári egyetem, 1905/I; **7.**1905-1910 (10 félév); **8.**doktori disszertáció Kolozsváron, 1911 febr.11.

Kabdebó Miklós: **1.**Vasasszentiván (Szolnok-Doboka m.), 1897 aug.21; **2.**magyar; **3.**örm.kat.; **4.**Kabdebó Miklós, közjegyző, Vasasszentiván; **5.**Szamosújvári állami gimn., 1915 jún.8; **6.**Kolozsvári egyetem, 1915/I; **7.**1915/6 (2 félév).

Kabdebó Oszkár: **1.**Nagyszeben (Szeben m.), 1890 máj.30; **2.**magyar; **3.**róm.kat.; **4.**Kabdebó Oszkár, ügyvéd, Nagyszeben; **5.**Nagyszebeni áll. gimn., 1908 jún.6; **6.**Kolozsvári egyetem, 1908/I; **7.**1908-1913 (10 félév); **8.**doktori disszertáció Kolozsváron, 1914 febr.14; **9.**"Kameller"-féle öszt. (1908/1910-ben 500 kor.) és „Kabdebó"-féle öszt. (1910-től 300 kor.).

Kacsó László: **1.**Mikháza (Maros-Torda m.), 1891 dec.1; **2.**magyar; **3.**róm.kat.; **4.**Kacsó Ferencz, községi jegyző, Nyárádremete (Maros-Torda m.) [1917-től Mikháza]; **5.**Marosvásárhelyi erd. róm.kat. stat. gimn., 1911 jún.10; **6.**Kolozsvári egyetem, 1911/I; **7.**1911-1919 (10 félév); **9.**katonaorvosi öszt. (1912/13-ban 480 kor.; 1913-tól 720 kor.).

Kacsó Sándor: **1.**Somogyom (Kis-Küküllő m.), 1898 aug.28; **2.**magyar; **3.**ev.ref.; **4.**Kacsó Sándor, kereskedőerdőőr, Somogyom; **5.**Erzsébetvárosi áll. gimn., 1916 jún.15; **6.**Kolozsvári egyetem, 1916/I; **7.**1916-1919 (6 félév).

Kádár István: **1.**Sepsibükszád (Háromszék m.), 1894 aug.9; **2.**magyar; **3.**róm.kat.; **4.**Kádár Ferencz, földműves (kisbirtokos), Sepsibükszád (Háromszék m.); **5.**Csíkszeredai erd. róm.kat. stat. gimn., 1912 jún.19; **6.**Kolozsvári egyetem, 1912/I; **7.**1912-1918 (10 félév: I-IV és X Kolozsvár; V-IX Prága).

Káhána Ernő: **1.**Gyergyóbékás (Csík m.), 1890 dec.2; **2.**magyar; **3.**izr.; **4.**Káhána Hendel, szatócs, Gyergyóbékás; **5.**Kolozsvári unit. gimn., 1908 jún.14; **6.**Kolozsvári egyetem, 1908/I; **7.**1908-1913 (10 félév: I-VI és IX-X Kolozsvár; VII-VIII Bécs); **8.**doktori disszertáció Kolozsváron, 1914 jan.31.

Kain József: **1.**Nagykálló (Szabolcs m.), 1865; **2.**magyar; **3.**izr.; **4.**Fried Lázár, hivatalnok, Nyíregyháza (Szabolcs m.); **5.**Nyíregyházi ág.ev. gimn., 1883; **6.**Budapesti egyetem, 1883/I (1886/I-tól Kolozsvári egyetem, 4 félév); **7.**1883-1888 (10 félév); **8.**doktori disszertáció Kolozsváron, 1889 febr.23.

Kaizler Dezső: **1.**Zilah (Szilágy m.), 1890 ápr.11; **2.**magyar; **3.**ev.ref.; **4.**Kaizler Sándor, elnök, Zilah; **5.**Zilahi ev.ref. gimn., 1908 jún.17; **6.**Kolozsvári egyetem, 1908/I; **7.**1908-1910 (4 félév).

Kákonyi Gyula: 1. Holics (Nyitra m.), 1885 ápr.17; **2.**magyar; **3.**róm.kat.; **4.**dr.Kákonyi József (elhalt), Broczkó (Nyitra m.); **5.**Budapesti „dr.László Mihály" gimn., 1905 jún.17; **6.**Budapesti egyetem, 1904/I (1909/I-től, Kolozsvári egyetem, 4 félév); **7.**1904-1911 (10 félév: I-VI Budapest; VII-X Kolozsvár); **8.**doktori disszertáció Kolozsváron, 1911 jún.27.

Kállai Béla: 1. Marosvásárhely (Maros-Torda m.), 1897 aug.5; **2.**magyar; **3.**izr.; **4.**Kállai Adolf, zálogháztulajdonos, Marosvásárhely; **5.**Marosvásárhelyi ev.ref. gimn., 1915; **6.**Kolozsvári egyetem, 1915/I; **7.**1915-1919 (5 félév).

Kállai Károly: 1. Marosvásárhely (Maros-Torda m.), 1900 aug.12; **2.**magyar; **3.**izr.; **4.**Kállai Adolf (elhalt), zálogháztulajdonos, Marosvásárhely; **5.**Marosvásárhelyi ev.ref. gimn., 1918; **6.**Kolozsvári egyetem, 1918/I; **7.**1918/19 (2 félév).

Kalló Sándor: 1. Brassó (Brassó m.), 1898 aug.1; **2.**magyar; **3.**ev.ref.; **4.**(gyám) Kalló Endre, gazdasági intéző, Tövisegyháza (Arad m.); **5.**Nagyszebeni áll. gimn., 1916; **6.**Kolozsvári egyetem, 1917/pf; **7.**1918-1919 (3 félév).

Kálmán Imre: 1.Küllödő [Kollut] (Bács-Bodrog m.), 1890 jún.18; **2.**magyar; **3.**izr.; **4.**Klein Mór, kereskedő, Bezdán (Bács-Bodrog m.); **5.**Zombori áll. gimn., 1908 jún.25; **6.**Kolozsvári egyetem, 1908/I; **7.**1908-1913 (10 félév); **8.**doktori disszertáció Kolozsváron, 1913 nov.29.

Kalos Ignácz: 1. Nagykároly (Szatmár m.), 1876 máj 3; **2.**magyar; **3.**ev.ref.; **4.**Kalos Pál, ügyvéd, Nagykároly; **6.**Budapesti egyetem, 1894/I (1897/8-ban Kolozsvári egyetem, 2 félév); **7.**1894-1899 (10 félév: I-VI és IX-X Budapest; VII-VIII Kolozsvár); **8.**doktori disszertáció Kolozsváron, 1911 márc.18.

Kaluser János: 1. Száltelek (Maros-Torda m.), 1895 ápr.8; **2.**román; **3.**gör.kat.; **4.**Kaluser Tivadar, magánzó, Marosvásárhely (Maros-Torda m.); **5.**Marosvásárhelyi erd. róm.kat. stat. gimn., 1915 jún.9; **6.**Kolozsvári egyetem, 1917/pf; **7.**1918 (1 félév).

Kander Győző: 1.Déva (Hunyad m.), 1896 júl.7; **2.**magyar; **3.**ev.ref.; **4.**Kander József, MÁV kapus, Piski (Hunyad m.); **5.**Dévai áll. gimn., 1914; **6.**Kolozsvári egyetem, 1914/I; **7.**1914/5 (2 félév).

Kanitz Gábor: 1. Budapest, 1895 aug.16; **2.**magyar; **3.**izr.; **4.**Kanitz Zsigmond (elhalt); **5.**1914 jún.22; **6.**Kolozsvári egyetem, 1915/I; **7.**1915/6 (2 félév).

Kántor Gyula: 1.Újnép (Somogy m.), 1886 nov.27; **2.**magyar; **3.**róm.kat.; **4.**Kántor György, földbirtokos, Nemesvid (Somogy m.); **5.**Csurgói ev.ref. gimn., 1907 jún.26; **6.**Budapesti egyetem, 1907/I (1911/I-től Kolozsvári egyetem, 2 félév); **7.**1907-1912 (10 félév).

Kanyó Béla: 1. Szeged (Csongrád m.), 1898 júl.4; **2.**magyar; **3.**róm.kat.; **4.**Kanyó Lajos, curiai bíró, Szeged; **5.**Szegedi áll. gimn., 1916; **6.**Budapesti egyetem, 1916/I (1918/I-ban Kolozsvári egyetem, 1 félév); **7.**1916-1919 (3 félév).

Kappel Béla: 1. Medgyes (Nagy-Küküllő m.), ~1872; **2.**magyar; **3.**izr.; **4.**Kappel Salamon, kereskedő, Medgyes; **5.**Medgyesi ág.ev. gimn., 1889 júl.3; **6.**Kolozsvári egyetem, 1889/I; **7.**1889-1894 (10 félév); **8.**doktori disszertáció Kolozsváron, 1900 márc.31.

Kappel Henrik: 1. Medgyes (Nagy-Küküllő m.), ~1874; **2.**magyar; **3.**izr.; **4.**Kappel Salamon, kereskedő, Medgyes; **5.**Medgyesi ág.ev. gimn., 1891; **6.**Kolozsvári egyetem, 1891/I; **7.**1891-1896 (10 félév); **8.**doktori disszertáció Kolozsváron, 1900 nov.24.

Kappel Izidor: 1. Nagyselyk (Nagy-Küküllő m.), 1881 máj 31; **2.**magyar; **3.**izr.; **4.**Kappel Salamon, MÁV-hivatalnok, Kolozsvár; **5.**Kolozsvári unit. gimn., 1899 jún.30; **6.**Kolozsvári egyetem, 1899/I; **7.**1899-1904 (10 félév); **8.**doktori disszertáció Kolozsváron, 1905 dec.16; **9.**Phemingsdorf-féle öszt. (1903/4-ben, 200 kor.).

Kapus József: 1. Hajdúszovát (Hajdú m.), 1892 jún.11; **2.**magyar; **3.**ev.ref.; **4.**Kapus Mihály, földbirtokos, Hajdúszovát; **5.**Debreceni ev.ref. gimn., 1911 jún.27; **6.**Kolozsvári egyetem, 1911/I; **7.**1911-1914 (6 félév).

Kapusy Ferenc: 1. Szászrégen (Maros-Torda m.), 1898 aug.18; **2.**magyar; **3.**ev.ref.; **4.**Kapusy Károly, bádogosmester, Szászrégen; **5.**Székesfehérvári ciszterci róm.kat. gimn., 1916 jún.24; **6.**Kolozsvári egyetem, 1917/pf; **7.**1918 (2 félév).

Karácson István: 1. Székelykeresztúr (Udvarhely m.), ~1867; **2.**magyar; **3.**ev.ref.; **4.**Karácson István, lelkész, Székelykeresztúr; **5.**Nagyenyedi ev.ref. gimn., 1885 júl.1; **6.**Kolozsvári egyetem, 1885/I; **7.**1885-1890 (10 félév); **8.**doktori disszertáció Kolozsváron, 1892 márc.5; **9.**katonaorvosi öszt. (1889-től, 300 ft.).

Karácsonyi Miklós: 1.Zágon (Háromszék m.), 1866; **2.**magyar; **3.**róm.kat.; **4.**Karácsonyi Miklós, fővámhivatali ellenőr, Kolozsvár; **6.**Kolozsvári egyetem, 1886/I; **7.**1886-1893 (12 félév); **8.**doktori disszertáció Kolozsváron, 1894 dec.8; **9.**bírósági alapi öszt. (1886/7-ben, 150 ft.; 1887-től, 200 ft.).

Karda Mihály: 1. Csíkszentdomokos (Csík m.), 1899 aug.18; **2.**magyar; **3.**róm.kat.; **4.**Karda Mihály, kisbirtokos, Csíkszentdomokos; **5.**Marosvásárhelyi erd. róm.kat. stat. gimn., 1918 máj.27; **6.**Kolozsvári egyetem, 1918/II; **7.**1919 (1 félév).

Kardos Lajos: 1. Marosvásárhely (Maros-Torda m.), 1895 aug.25; **2.**magyar; **3.**ev.ref.; **4.**Kardos Sándor, kereskedő, Marosvásárhely; **5.**Marosvásárhelyi ev.ref. gimn., 1914 jún.27; **6.**Kolozsvári egyetem, 1914/I; **7.**1914/5 (2 félév).

Károly János: 1. Nagysónyán (Bereg m.), 1866 jún. 4; **2.**magyar; **3.**ev.ref.; **4.**Károly Sámuel, gazdatiszt, Beregsom (Bereg m.); **5.**Máramarosszigeti ev.ref. gimn., 1884 júl.9; **6.**Budapesti egyetem, 1884/I (1886/II-tól Kolozsvári egyetem, 7 félév); **7.**1884-1889; 1895/6; 1898/9 (11 félév).

Károly József: 1. Nagyrábe (Bihar m.), 1890 nov.21; **2.**magyar; **3.**izr.; **4.**Károly Márton, gőzmalomtulajdonos, Komádi (Bihar m.); **5.**Mezőtúri ev.ref. gimn., 1910 jún.14 (és Hajdúböszörményi ev.ref. gimn., 1910 dec.23); **6.**Kolozsvári egyetem, 1910/I; **7.**1910-1913 (4 félév).

Káronka Béla: 1. Zilah (Szilágy m.), ~1856; **2.**magyar; **3.**róm.kat.; **4.**Káronka Lajos, ügyvéd, Szilágycseh (Szilágy m.) [1876-tól árvaszéki ülnök, Szilágysomlyó (Szilágy m.); 1879-től árvaszéki bíró, Zilah]; **5.**Kolozsvári piarista róm.kat. gimn., 1875; **6.**Kolozsvári egyetem, 1875/I; **7.**1875-1880 (10 félév).

Kárpáti Gizella: 1. Kolozsvár, 1884 aug.3; **2.**magyar; **3.**róm.kat.; **4.**Kárpáti Károly, MÁV-főkalauz, Kolozsvár; **5.**Kolozsvári piarista róm.kat. gimn., 1902 jún.7; **6.**Kolozsvári egyetem, 1902/I; **7.**1902-1907 (10 félév); **8.**doktori disszertáció Kolozsváron, 1907 dec.21; **9.**Váczi-Mária Therézia-féle öszt. (1904-től, 300 kor.).

Kasper János: 1. Vajda (Kolozs m.), 1899 máj.8; **2.**német; **3.**ág.ev.; **4.**Kasper András, földműves, Vajda; **5.**Beszterczei ág.ev. gimn., 1917 ápr.16; **6.**Kolozsvári egyetem, 1918/II; **7.**1919 (1 félév).

Kassay Ákos: 1. Székelyudvarhely (Udvarhely m.), ~1852; **2.**magyar; **3.**ev.ref.; **4.**Kassay Ignác, országgyűlési képviselő, Székelyudvarhely; **6.**Lipcsei egyetem (1876/II-tól Kolozsvári egyetem, 1 félév).

Kassay Béla: 1.Túristvándi (Szatmár m.), 1894 szept.16; **2.**magyar; **3.**ev.ref.; **4.**Kassay Béla, lelkész, Tenke (Bihar m.) [1918-tól Nagyvárad, Bihar m.]; **5.**Mezőtúri ev.ref. gimn., 1913 jún.14; **6.**Kolozsvári egyetem, 1913/I; **7.**1913-1919 (8 félév: I-IV és VII-VIII Kolozsvár; V-VI Budapest); **9.**1917/pf-ben 100 kor.

Kassay Dezső: 1.Túristvándi (Szatmár m.), 1899 aug.31; **2.**magyar; **3.**ev.ref.; **4.**Kassay Béla, lelkész, Nagyvárad (Bihar m.); **6.**1918/II-ban Kolozsvári egyetem, 1 félév; **7.**1919 (1 félév); **10.**Nagyváradi jogakadémia.

Kassay Kálmán: 1. Bihardiószeg (Bihar m.), ~1868; **2.**magyar; **3.**ev.ref.; **4.**Kassay Ignácz, lelkész, Bihardiószeg; **5.**Debreceni ev.ref. gimn., 1886 jún.29; **6.**Kolozsvári egyetem, 1886/I; **7.**1886-1891 (10 félév); **8.**doktori disszertáció Kolozsváron, 1891 okt.31.

Kászonyi Jenő: 1. Blenkemező (Szolnok-Doboka m.), 1852; **2.**magyar; **3.**róm.kat.; **4.**Kászonyi Ferencz, birtokos, Vasasszentiván (Szolnok-Doboka m.); **5.**Kolozsvári unit. gimn.; **6.**Kolozsvári egyetem, 1872/I; **7.** 1872-1874 (4 félév).

Kathi Márton: 1. Hajdúböszörmény (Hajdú m.), 1886 dec.22; **2.**magyar; **3.**ev.ref.; **4.**Kathi József, iparos, Hajdúböszörmény; **5.**Hajdúböszörményi ev.ref. gimn., 1905 jún.23; **6.**Kolozsvári egyetem, 1905/I; **7.**1905-1910 (10 félév); **8.**doktori disszertáció Kolozsváron, 1910 nov.5.

Katona Gyula: 1. Karczag (Jász-Nagykun-Szolnok m.), 1894 jún.29; **2.**magyar; **3.**róm.kat.; **4.**Katona Antal, kereskedő, Karczag; **5.**Karczagi ev.ref. gimn., 1913 szept.19; **6.**Kolozsvári egyetem, 1913/I; **7.**1913-1915 (3 félév).

Katona János: 1. Szászugra (Nagy-Küküllő m.), 1887 okt.24; **2.**német; **3.**ág.ev.; **4.**Katona János, birtokos, Szászugra; **5.**Segesvári ág.ev. gimn.; **6.**Kolozsvári egyetem, 1907/I; **7.**1907-1909 (4 félév); **9.**katonaorvosi öszt. (1908/9-ben 480 kor.).

Katona József: 1. Szentes (Csongrád m.), ~1850; **2.**magyar; **3.**ev.ref.; **4.**Katona József, tanító, Szentes; **6.**Bécsi egyetem, 1869/I (1881/I-től Kolozsvári egyetem, 5 félév); **7.**1869-1874 (10 félév: Bécs, Absolutoriummal) és 1881-1885 (5 félév: Kolozsvár); **8.**doktori disszeráció Kolozsváron, 1888 jún.15.

Katotz Athánáz Octáv: 1. Nagysomkút (Szatmár m.), ~1860; **2.**román; **3.**gör.kat.; **4.**Katotz Athánáz, lelkész (1883-tól esperes), Nagysomkút; **5.**Máramarosszigeti ev.ref. gimn., 1879 szept.8; **6.**Kolozsvári egyetem, 1879/I; **7.**1879-1884 (10 félév); **8.**doktori disszertáció Kolozsváron, 1892 szept.17.

Katzer Izsák: 1. Marosvásárhely (Maros-Torda m.), 1899 szept.21; **2.**magyar; **3.**izr.; **4.**Katzer Jakab, kereskedő, Marosvásárhely; **6.**Kolozsvári egyetem, 1918/I; **7.**1918/19 (2 félév).

Kaufmann Imre: 1.Dézna (Arad m.), 1891 febr.3; **2.**magyar; **3.**izr.; **4.**Kaufmann Albert, kereskedő, Dézna; **5.**Aradi áll. gimn., 1908 jún.13; **6.**Kolozsvári egyetem, 1908/I; **7.**1908-1913 (10 félév); **8.**doktori disszertáció Kolozsváron, 1913 okt.11.

Kaufmann Jenő: 1. Hete (Bereg m.), 1888 dec.23; **2.**magyar; **3.**izr.; **4.**Kaufmann Lebi, földműves, Hete; **6.**Budapesti egyetem, 1908/I (1910/11-ben Kolozsvári egyetem, 1 félév); **7.**1908-1911 (5 félév).

Kauntz Regina Berta: 1. Kolozsvár, 1897 ápr.17; **2.**német; **3.**ág.ev.; **4.**Kauntz Vilmos, Kolozsvár; **5.**Kolozsvári ev.ref. gimn., 1915 jún.11; **6.**Kolozsvári egyetem, 1915/I; **7.**1915-1918 (6 félév: I-II és V-VI Kolozsvár; III-IV Budapest).

Kazacsai Antal: 1.Kászonaltiz (Csík m.), 1894 aug.4; **2.**magyar; **3.**róm.kat.; **4.**Kazacsai Vidor, kereskedő, Kászonaltiz; **5.**Csíkszeredai erd. róm.kat. stat. gimn., 1912 jún.14; **6.**Kolozsvári egyetem, 1912/I; **7.**1912-1919 (10 félév).

Kecely Béla: 1. Magyarderzse (Kolozs m.), ~1865; **2.**magyar; **3.**ev.ref.; **4.**Kecely Albert, földbirtokos, Hidalmás (Kolozs m.); **5.**Nagyszebeni áll. gimn., 1883 jún.16; **6.**Kolozsvári egyetem, 1883/I; **7.**1883-1885 (4 félév).

Kéhler Ede: 1.Kökényesi (Ugocsa m.), 1893 okt.24; **2.**magyar; **3.**ág.ev.; **4.**Kéhler Ede (elhalt), Késmárk (Szepes m.); **5.**Késmárki ág.ev. gimn., 1912 jún.8; **6.**Kolozsvári egyetem, 1912/I; **7.**1912-1919 (8 félév); **9.**katonaorvosi öszt. (1912/13-ban 480 kor.; 1913-tól 720 kor.).

Kek Emma: 1. Magyarkanizsa (Bácska m.), 1896 nov.5; **2.**magyar; **3.**róm.kat.; **4.**Kek Béla, főkántor, Magyarkanizsa; **5.**Kolozsvári Mariánum róm.kat. leánygimn., 1915 jún.19; **6.**Kolozsvári egyetem, 1915/I; **7.**1915-1918 (6 félév).

Kellemen József: 1. Brassó (Brassó m.), 1891 márc.19; **2.**német; **3.**róm.kat.; **4.**Kellemen Ferencz, gyógyszerész, Brassó; **5.**Brassói erd. róm.kat. stat. gimn., 1910; **6.**Kolozsvári egyetem, 1910/I; **7.**1910-1915 és 1918/I (11 félév); **9.**katonaorvosi öszt. (1910-től 480 kor.).

Keller Ernő: 1. Kolozsvár, 1891 febr.19; **2.**magyar; **3.**izr.; **4.**Keller Márkus, fűszerkereskedő, Kolozsvár; **5.**Kolozsvári unit. gimn., 1909 júl.1; **6.**Kolozsvári egyetem, 1909/I; **7.**1909-1917 (12 félév).

Kellner Henrik: 1. Garat (Nagy-Küküllő m.), 1895 máj.7; **2.**német; **3.**ág.ev.; **4.**Kellner Mihály, jegyző; **5.**Székelyudvarhelyi erd. róm.kat. stat. gimn., 1915 jún.22; **6.**Kolozsvári egyetem, 1918/I; **7.**1918/19 (2 félév); **9.**1918/19-ben 500 kor.

Kemény László: 1. Zagyvaréka (Pest-Pilis-Solt-Kiskun m.), 1892 jan.16; **2.**magyar; **3.**ev.ref.; **4.**dr.Kemény Salamon, orvos, Vízakna (Alsó-Fehér m.); **6.**Budapesti egyetem, 1909/I (1909/II-től Kolozsvári egyetem, 3 félév); **7.**1909-1911 (4 félév).

Kenessey Albert László: 1. Budapest, 1889 ápr.27; **2.**magyar; **3.**ev.ref.; **4.**Kenessey Béla, ev.ref. theológ igazgató (püspök), Kolozsvár; **5.**Kolozsvári ev.ref. gimn., 1907 jún.29; **6.**Kolozsvári egyetem, 1907/I; **7.**1907-1912 (10 félév); **8.**doktori disszertáció Kolozsváron, 1913 máj.2.

Kenyeres Gizella: 1.Dés (Szolnok-Doboka m.), 1898 okt.15; **2.**magyar; **3.**ev.ref.; **4.**Kenyeres László, járásbíró, Dés; **5.**Dési áll. gimn., 1916 jún.14; **6.**Kolozsvári egyetem, 1916/I; **7.**1916/7 (1 félév).

Kepécs Mór: 1. Kolozspata (Kolozs m.), 1898 márc.28; **2.**magyar; **3.**izr.; **6.**Kolozsvári egyetem, 1918/I; **7.**1918/19 (1 félév).

Kepes István: 1. Tasnád (Szilágy m.), 1898 jún.5; **2.**magyar; **3.**izr.; **4.**Kepes Gyula, sörraktáros, Tasnád; **5.**Szilágysomlyói erd. róm.kat. stat. gimn., 1916 máj.13; **6.**Kolozsvári egyetem, 1917/pf; **7.**1918 (1 félév).

Kerekes Endre: 1. Zilah (Szilágy m.), 1894 dec.7; **2.**magyar; **3.**ev.ref.; **4.**Kerekes András, tanár, Zilah; **5.**Zilahi ev.ref. gimn., 1913 jún.27; **6.**Kolozsvári egyetem, 1913/I; **7.**1913-1919 (6 félév).

Kerekes Gyula: 1. Zilah (Szilágy m.), 1854; **2.**magyar; **3.**ev.ref.; **4.**Kerekes Sándor, tanár, Zilah (gyám: Sámi Imre, birtokos, Zilah); **5.**Kolozsvári ev.ref. gimn., 1872; **6.**Kolozsvári egyetem, 1872/I; **7.**1872-1877 (10 félév; 1875/6-ban Budapesti egyetem, 2 félév).

Kerekes István: 1.Pátyod (Szatmár m.), 1877 márc.28; **2.**magyar; **3.**ev.ref.; **4.**Kerekes László, földbirtokos, Szamosdob (Szatmár m.); **5.**Késmárki ág.ev. gimn., 1896 jún.24; **6.**Kolozsvári egyetem, 1896/I; **7.**1896-1901 (10 félév); **8.**doktori disszertáció Kolozsváron, 1909 jan.23.

Kerény János: 1. Apagy (Szabolcs m.), ~1860; **2.**magyar; **3.**izr.; **4.**Kohn Herman, bérlő, Nyíregyháza (Szabolcs m.); **5.**Nyíregyházi ág.ev. gimn., 1879; **6.**Budapesti egyetem, 1879/I [Absolutoriummal] (1885/6-ban Kolozsvári egyetem, 2 félév).

Kerényi József: 1. Kolozsvár, 1880 jún.9; **2.**magyar; **3.**róm.kat.; **4.**Kerényi Gábor, MÁV-tisztviselő, Kolozsvár; **5.**Kolozsvári piarista róm.kat. gimn., 1901 jún.28; **6.**Kolozsvári egyetem, 1917/I; **7.**1917-1919 (4 félév).

Keresztes Béla: 1. Budapest, 1880 jan.22; **2.**magyar; **3.**róm.kat.; **4.**Keresztes Géza, sütő, Székesfehérvár; **6.**Budapesti egyetem, 1907/I (1907/II-től Kolozsvári egyetem, 3 félév); **7.**1907-1909 (4 félév).

Keresztes Béla: 1. Dunapataj (Pest-Pilis-Solt-Kiskun m.), 1892 máj.13; **2.**magyar; **3.**ev.ref.; **4.**Keresztes József, vendéglős, Kiskunhalas; **5.**Kiskunhalasi ev.ref. gimn., 1910 jún.17; **6.**Kolozsvári egyetem, 1910/I; **7.**1910-1915 (10 félév); **8.**doktori disszertáció Kolozsváron, 1915 ápr.15.

Keresztes Dániel: 1. Kolozsvár, 1871; **2.**magyar; **3.**ev.ref.; **4.**Keresztes Árpád, járásbíró, Felvinc (Torda-Aranyos m.); **5.**Kolozsvári ev.ref. gimn., 1890 jún.27; **6.**Kolozsvári egyetem, 1890/I; **7.**1890-1895 (10 félév); **8.**doktori disszertáció Kolozsváron, 1896 okt.10.

Kertész Barnaba: 1. Szilágybagos (Szilágy m.), 1894 nov.23; **2.**magyar; **3.**ev.ref.; **4.**Kertész Barnaba, lelkész, Bodroghalász, **5.**Kecskeméti ev.ref. gimn., 1914 szept.12; **6.**Kolozsvári egyetem, 1914/I; **7.**1914-1916 (4 félév).

Kertész Ernő: 1. Tiribes (Heves m.), 1884 jan.18; **2.**magyar; **3.**izr.; **4.**Kohn Mór, földbirtokos, Patas (Győr m.); **6.**Budapesti egyetem, 1907/I (1909/10-ben Kolozsvári egyetem, 2 félév); **7.**1907-1910 (4 félév); **10.**Budapesten gyógyszerész.

Kertész János: 1. Girokút (Kraszna m.), ~1858; **2.**magyar; **3.**ev.ref.; **4.** Kertész János, földbirtokos, Magyarsárd (Kolozs m.); **5.**Kolozsvári ev.ref. gimn., 1877 júl.1; **6.**Kolozsvári egyetem, 1877/I; **7.**1877-1882 (10 félév); **9.**1880-tól, 97 ft, 65 kor.

Kertész Margit: 1. Debrecen (Hajdú m.), 1885 márc.25; **2.**magyar; **3.**ev.ref.; **4.**Kertész István (elhalt), földbirtokos, Debrecen; **5.**Debreceni ev.ref. gimn., 1915 szept.10; **6.**Kolozsvári egyetem, 1915/I; **7.**1915-1918 (6 félév).

Kesanszki Brankó: 1.Nádalja (Bács-Bodrog m.), 1889 okt.27; **2.**szerb; **3.**gör.kel.; **4.**Kesanszki Gyuricza, földbirtokos, Nádalja; **5.**Újvidéki gör.kel. szerb gimn., 1910 jún.17; **6.**Kolozsvári egyetem, 1910/I; **7.**1910-1915 (10 félév).

Keszegh Imre: 1. Gogánváralja (Kis-Küküllő m.), 1897 dec.5; **2.**magyar; **3.**ev.ref.; **4.**Keszegh Imre, kisbirtokos, Gogánváralja; **5.**Kolozsvári ev.ref. gimn., 1918 ápr.26; **6.**Kolozsvári egyetem, 1918/II; **7.**1919 (1 félév).

Keszthelyi Péter: 8.doktori disszertáció Kolozsváron, 1907 okt.26.

Keul Ottó: 1.Kézdivásárhely (Háromszék m.), 1891 okt.1; **2.**német; **3.**ág.ev.; **4.**Keul Márton (elhalt), Segesvár (Nagy-Küküllő m.); **5.**Segesvári ág.ev. gimn.; **6.**Kolozsvári egyetem, 1911/I; **7.**1911-1919 (10 félév); **8.**doktori disszertáció Kolozsváron, 1921 jún.29.

Keul Vilmos: 1. Szelindek (Szeben m.), 1894 dec.15; **2.**német; **3.**ág.ev.; **4.**Keul Frigyes, kiskereskedő, Nagyszeben; **5.**Nagyszebeni ev.ref. gimn., 1914 jún.24; **6.**Kolozsvári egyetem, 1914/I; **7.**1914/5 (2 félév).

Keusch Mihály: 1. Kereszténysziget (Szeben m.), 1898 ápr.7; **2.**német; **3.**ág.ev.; **4.**Krausz Mihály, földbirtokos, Kereszténysziget; **5.**Nagyszebeni ág.ev. gimn., 1918 ápr.26; **6.**Kolozsvári egyetem, 1918/I; **7.**1918-1925 (10 félév); **8.**doktori disszertáció Kolozsváron, 1926 júl.1.

Keviczky Pál: 1.Bát (Hont m.), 1894 jan.25; **2.**magyar; **3.**ág.ev.; **4.**Keviczky János, mészáros, Bát; **5.**Selmeczbányai ág.ev. gimn., 1913 jún.30; **6.**Kolozsvári egyetem, 1913/I; **7.**1913/14 (2 félév).

Khell Bogdán: 1. Bereck (Háromszék m.), 1893 jan.13; **2.**magyar; **3.**róm.kat.; **4.**Khell Bogdán, kereskedő, Bereck; **5.**Kézdivásárhelyi erd. róm.kat. stat. gimn., 1911 jún.27; **6.**Kolozsvári egyetem, 1911/I; **7.**1911-1914 (6 félév).

Khoór Dezső Ödön: 1. Hajdúnánás (Hajdú m.), 1890 okt.2; **2.**magyar; **3.**ev.ref.; **4.**dr.Khoór Dezső, városi főorvos, Hajdúnánás; **5.**Hajdúnánási ev.ref. gimn., 1908 jún.16; **6.**Kolozsvári egyetem, 1908/I; **7.**1908-1913 (10 félév); **8.**doktori disszertáció Kolozsváron, 1914 febr.7.

Khoór Jenő: 1. Hajdúnánás (Hajdú m), 1893 aug.3; **2.**magyar; **3.**ev.ref.; **4.**dr.Khoór Dezső, városi főorvos, Hajdúnánás; **5.**Hajdúnánási ev.ref. gimn., 1911 jún.26; **6.**Kolozsvári egyetem, 1912/I; **7.**1912-1914 (4 félév).

Kicsméry Károly: 6.1906/7-ben Kolozsvári egyetem, 2 félév; **9.**Budai Mária-Terézia-féle öszt. (1906/7-ben 240 kor.).

Kikindai László: 1.Körösladány (Békés m.), 1893 jún.27; **2.**magyar; **3.**róm.kat.; **4.**dr.Igar Pál, ügyvéd, Békés (Békés m.); **6.**Budapesti egyetem, 1912/I (1912/II-től Kolozsvári egyetem, 3 félév); **7.**1912-1914 (4 félév).

Killner György: 1. Belényes (Bihar m.), 1890 nov.28; **2.**magyar; **3.**róm.kat.; **4.**Killner Béla (elhalt 1912-ben), szentes, Belényes; **5.**Belényesi gör.kat. gimn., 1909 jún.26; **6.**Kolozsvári egyetem, 1909/I; **7.**1909-1914 (10 félév: I-VI és VIII-X Kolozsvár; VII Budapest); **8.**doktori disszertáció Kolozsváron, 1915 jan.23.

Kimpián Ágoston: 1. Teregova (Krassó-Szörény m.), 1899 jún.10; **2.**román; **3.**gör.kat.; **4.**Kimpián Gusztáv, főerdőmérnök; **6.**Kolozsvári egyetem, 1917/I; **7.**1917-1922 (10 félév); **8.**doktori disszertáció Kolozsváron, 1923 máj.26.

Kimpián Illés: 1. Marosszentgyörgy, (Maros-Torda m.), 1877 júl.22; **2.**román; **3.**gör.kat.; **4.**Kimpián János, lelkész, Szászbanycza (Kolozs m.); **5.**Marosvásárhelyi ev.ref. gimn., 1898 jún.22; **6.**Kolozsvári egyetem, 1898/I; **7.**1898-1903 (10 félév); **8.**doktori disszertáció Kolozsváron, 1904 jún.26; **9.**katonaorvosi öszt. (1901/2-ben 720 kor.; 1902/3-ban 1008 kor.).

Kincs Miklós: 1. Zilah (Szilágy m.), ~1868; **2.**magyar; **3.**ev.ref.; **4.**Kincs Pál, iparos, Zilah; **5.**Zilahi ev.ref. gimn., 1887 jún.28; **6.**Kolozsvári egyetem, 1887/I; **7.**1887-1893 (12 félév); **8.**doktori disszertáció Kolozsváron, 1894 okt.13.

King János: 6.1912/I (1913/14-ben Kolozsvári egyetem, 2 félév); **7.**1912-1914 (4 félév).

Kinn Róbert: 1. Szászrégen (Maros-Torda m.), ~1872; **2.**német; **3.**ág.ev.; **4.**Kinn Gusztáv, esperes, Szászrégen; **5.**Kolozsvári unit. gimn.; **6.**Kolozsvári egyetem, 1893/I; **7.**1893-1898 (10 félév: I-V és IX-X Kolozsvár, VI-VII Berlin, VIII Párizs); **8.**doktori disszertáció Kolozsváron, 1899 okt.28.

Kirilián Traján: 1. Mezőpete (Torda-Aranyos m.), 1893 márc.20; **2.**román; **3.**gör.kel.; **4.**Kirilián János (elhalt), földműves, Mezőpete; **5.**Marosvásárhelyi erd. róm.kat. stat. gimn., 1912 jún.15; **6.**Kolozsvári egyetem, 1912/I; **7.**1912-1919 (11 félév); **8.**doktori disszertáció Kolozsváron, 1920 márc.20.

Kirlig Ágoston: 1. Kiskörtvélyes (Szolnok-Doboka m.), 1885 jún.24; **2.**román; **3.**gör.kel.; **4.**Kirlig Gábor, lelkész, Somkútpataka (Szatmár m.); **5.**Nagybányai áll. gimn., 1904 jún.29; **6.**Kolozsvári egyetem, 1905/I; **7.**1905-1910 (10 félév); **8.**doktori disszertáció Kolozsváron, 1911 márc.11.

Kirschenbaunn Mihály: 1. Soósmező (Szolnok-Doboka m.), 1890 máj.14; **2.**magyar; **3.**izr.; **6.**Budapesti egyetem, 1913/I (1918/I-ban Kolozsvári egyetem, 1 félév); **7.**1913-1919 (8 félév).

Kirschner András: 1. Kalocsa (Pest-Pilis-Solt-Kiskun m.), 1897 febr.19; **2.**magyar; **3.**róm.kat.; **4.**Kirschner András, iparos, Kalocsa; **5.**Kalocsai jezsuita róm.kat. főgimn., 1916 jún.24; **6.**Kolozsvári egyetem, 1917/pf; **7.**1918 (1 félév).

Kiss András: 1.Bözöd (Udvarhely m.), 1893 ápr.8; **2.**magyar; **3.**ev.ref.; **4.**Kiss Ferencz (elhalt), Ruzonfalva (Udvarhely m.); **5.**Székelyudvarhelyi ev.ref. gimn., 1911 jún.24; **6.**Budapesti egyetem, 1911/I (1911/II-től Kolozsvári egyetem, 9 félév); **7.**1911-1917 (10 félév); **9.**gróf Erdődi Pálfi-féle (1912-től 1000 kor.).

Kiss Antal: 1. Kishegyes (Bács-Bodrog m.), 1882 jan.16; **2.**magyar; **3.**róm.kat.; **4.**Kiss Mihály, földbirtokos, Kishegyes; **5.**Kiskunhalasi ev.ref. gimn., 1903 jún.17; **6.**Kolozsvári egyetem, 1903/I; **7.**1903-1906 (6 félév).

Kiss Árpád: 1.Dés (Szolnok-Doboka m.), 1896 júl.21; **2.**magyar; **3.**izr.; **4.**Kiss Ábrahám, levéltáros, Dés; **5.**Nagybányai áll. gimn., 1914 jún.17; **6.**Kolozsvári egyetem, 1914/I; **7.**1914-1919 (10 félév: I-VI és X Kolozsvár; VII-IX Budapest); **8.**doktori disszertáció Kolozsváron, 1920 jún.30.

Kiss Béla: 1.Léva (Bars m.), 1894 jún.19; **2.**magyar; **3.**ev.ref.; **4.**Kiss Gyula, tanító, Léva; **5.**Lévai piarista róm.kat. gimn., 1912 jún.8; **6.**Kolozsvári egyetem, 1912/I; **7.**1912 (1 félév).

Kiss Dávid: 1. Kolozsvár, 1855; **2.**magyar; **3.**izr.; **4.**Kis Sámuel, vállalkozó (élelmező a Karolina kózházban), Kolozsvár; **5.**Kolozsvári unit. gimn., 1872; **6.**Kolozsvári egyetem, 1872; **7.**1872-1878 (12 félév).

Kiss Dávid: 1. Szászrégen (Maros-Torda m.), 1887 jan.18; **2.**magyar; **3.**izr.; **4.**Kiss Salamon (elhalt), Budapest; **6.**Budapesti egyetem, 1906/I (1908/I-ban Kolozsvári egyetem, 1 félév); **7.**1906-1910 (8 félév); **9.**1908/I-ban 480 kor.

Kiss Dezső: 1. Gyula (Békés m.), 1866 dec.10; **2.**magyar; **3.**ev.ref.; **4.**Kiss Károly, földműves, Gyula; **6.**Budapesti egyetem, 1886/I (1888/II-tól Kolozsvári egyetem, 5 félév); **7.**1886-1891 (10 félév); **8.**doktori disszertáció Kolozsváron, 1892 jan.2.

Kiss Dezső: 1. Poroszló (Heves m.), 1895 dec.24; **2.**magyar; **3.**ev.ref.; **4.**dr.Kiss Ferencz (elhalt), Kolozsvár; **5.**Kolozsvári ev.ref. gimn., 1914; **6.**Kolozsvári egyetem, 1914/I; **7.**1914-1919 (8 félév).

Kiss Ernő: 1.Érkőrös (Szilágy m.), 1891 máj.18; **2.**magyar; **3.**ev.ref.; **4.**Kiss Kálmán, földbirtokos, Érkőrös; **5.**Zilahi ev.ref. gimn., 1909 jún.26; **6.**Kolozsvári egyetem, 1909/I; **7.**1909-1914 (10 félév: I-VI és VIII-X Kolozsvár; VI Budapest); **8.**doktori disszertáció Kolozsváron, 1914 okt.24.

Kiss Ernő: 1. Nagytalmács (Szeben m.), 1896 máj.26; **2.**magyar; **3.**ág.ev.; **4.**Kiss Ernő, orvos, Nagyszeben; **5.**Nagyszebeni ág.ev. gimn., 1914 jún.24; **6.**Kolozsvári egyetem, 1914/I; **7.**1914/15 (2 félév).

Kiss Ernő: 1. Poroszló (Heves m.), 1897 aug.10; **2.**magyar; **3.**ev.ref.; **4.**dr.Kiss Ferencz (elhalt), orvos, Kolozsvár; **5.**Kolozsvári ev.ref. gimn., 1916 jún.23; **6.**Kolozsvári egyetem, 1917/I; **7.**1917-1919 (5 félév).

Kiss Ernő: 1. Székesfehérvár (Fehér m.), 1897 aug.7; **2.**magyar; **3.**ev.ref.; **4.**Kiss József, tanár, Kolozsvár; **5.**Kolozsvári ev.ref. gimn., 1916 jún.23; **6.**Kolozsvári egyetem, 1917/pf; **7.**1918 (1 félév).

Kiss Ferencz: 1. Gyula (Békés m.), ~1865; **2.**magyar; **3.**ev.ref.; **4.**Fábián Ferencz, földműves, Gyula; **5.**Kolozsvári ev.ref. gimn., 1887 jún.27; **6.**Kolozsvári egyetem, 1887/I; **7.**1887-1892 (10 félév); **8.**doktori disszertáció Kolozsváron, 1892 dec.10; **9.**állami öszt. (1890-től, 300 ft.).

Kiss Ferencz: 1. Melegföldvár (Szolnok-Doboka m.), 1894 aug.3; **2.**magyar; **3.**ev.ref.; **4.**Kiss Ferencz, kisbirtokos, Melegföldvár; **5.**Székelyudvarhelyi ev.ref. gimn., 1915; **6.**Kolozsvári egyetem, 1915/I; **7.**1915-1919 (4 félév).

Kiss Ferencz: 1. Nagyszalonta (Bihar m.), 1889 szept.7; **2.**magyar; **3.**ev.ref.; **4.**Kiss Ferencz, férfiszabó, Nagyszalonta; **5.**Székelyudvarhelyi ev.ref. gimn., 1908 jún.27; **6.**Kolozsvári egyetem, 1908/I; **7.**1908-1913 (10 félév); **8.**doktori disszertáció Kolozsváron, 1913 nov.29; **9.**állami öszt. (1910-től 600 kor.).

Kiss Géza: 1. Szászcegő (Szolnok-Doboka m.), 1899 márc.7; **2.**magyar; **3.**ev.ref.; **4.**Kiss Géza, tanító, Kolozsvár; **5.**Kolozsvári ev.ref. gimn., 1917; **6.**Kolozsvári egyetem, 1917/I; **7.**1917-1919 (4 félév).

Kiss Gyula: 1.Kézdivásárhely (Háromszék m.), 1886 okt.27; **2.**magyar; **3.**ev.ref.; **4.**Kiss Károly, tanár, Kézdivásárhely; **5.**Kézdivásárhelyi erd. róm.kat. stat. gimn., 1904; **6.**Kolozsvári egyetem, 1904/I; **7.**1904-1908 (8 félév); **9.**katonaorvosi öszt. (1906-tól).

Kiss Gyula: 1.Újverbász (Bács-Bodrog m.), ~1857; **2.**magyar; **3.**ág.ev.; **4.**Kiss Manó, honvéd, Zombor (Bács-Bodrog m.); **6.**Kolozsvári egyetem, 1882/II; **7.** 1883-1884 (3 félév).

Kiss Gyula: 1. Zilah (Szilágy m.), ~1865; **2.**magyar; **3.**ev.ref.; **4.**Kiss István, iparos, Zilah; **5.**Zilahi ev.ref. gimn., 1885 jún.29; **6.**Kolozsvári egyetem, 1887/I; **7.**1887-1892 (10 félév).

Kiss Ilona: 1.Búziás (Temes m.), 1899 aug.8; **2.**magyar; **3.**róm.kat.; **4.**Kiss Antal, közjegyző, Felsőjozsgás; **5.**Debreceni ev.ref. gimn., 1917 jún.9; **6.**Kolozsvári egyetem, 1917/I; **7.**1917-1919 (4 félév).

Kiss Imre: 1.Bácska (Bács-Bodrog m.), 1893 okt.14; **2.**magyar; **3.**róm.kat.; **4.**Kiss Sándor, tanító, Bácska; **5.**Szegedi áll. gimn., 1912; **6.**Kolozsvári egyetem, 1912/I; **7.**1912-1914 (4 félév).

Kiss János: 1. Felsőszelistye (Máramaros m.), 1895 júl.26; **2.**román; **3.**gör.kat.; **4.**Kiss János, földműves, Felsőszelistye; **6.**Budapesti egyetem (1918/II-ban Kolozsvári egyetem, 1 félév); **7.**?-1919 (4 félév).

Kiss József Géza: 1. Alsólendva (Zala m.), 1891 márc.15; **2.**magyar; **3.**róm.kat.; **4.**Kiss Dénes, iskolaigazgató, Alsólendva; **5.**Szentgothárdi áll. gimn., 1909 jún.23; **6.**Kolozsvári egyetem, 1909/I; **7.**1909-1914 (10 félév); **8.**doktori disszertáció Kolozsváron, 1914 okt.24.

Kiss Kálmán: 1. Oláhlápos (Szolnok-Doboka m.), 1888 ápr.22; **2.**magyar; **3.**róm.kat.; **4.**Kiss Kálmán, kereskedő, Oláhlápos; **5.**Szamosújvári áll. gimn., 1906 jún.22; **6.**Kolozsvári egyetem, 1906/I; **7.**1906-1908 (4 félév); **9.**katonaorvosi öszt. (1906-tól 480 kor.).

Kiss Lajos: 1. Magyarfenes (Kolozs m.), 1891 szept.2; **2.**magyar; **3.**ev.ref.; **4.**Kiss Péter, asztalos (kisiparos), Magyarfenes; **5.**Kolozsvári ev.ref. gimn., 1911 jún.30; **6.**Kolozsvári egyetem, 1911/I; **7.**1911-1918 (10 félév); **9.**katonaorvosi öszt. (1912/13-ban 480 kor.; 1913-tól 720 kor.).

Kiss Pál: 1. Nagyszőllős (Ugocsa m.), 1900 febr.11; **2.**magyar; **3.**ev.ref.; **4.**Kiss Pál, erdőtanácsos, Marosvásárhely (Maros-Torda m.); **5.**Marosvásárhelyi ev.ref. gimn., 1917 jún.3; **6.**Kolozsvári egyetem, 1917/I; **7.**1917-1919 (5 félév).

Kiss Péter: 1. Marosvásárhely (Maros-Torda m.), 1895 jún.2; **2.**magyar; **3.**ev.ref.; **4.**Kiss Ernő, gazdasági felügyelő, Csíkszereda (Csík m.) [1917-től állami főerdőtanácsos, Marosvásárhely]; **5.**Sepsiszentgyörgyi ev.ref. gimn., 1913 jún.26; **6.**Kolozsvári egyetem, 1913/I; **7.**1913-1919 (8 félév).

Kisszel Dávid: 1. Szászrégen (Maros-Torda m.), 1887 jan.18; **2.**magyar; **3.**izr.; **4.**Kisszel Salamon (elhalt), Szászrégen (1910-től Budapest); **5.**Marosvásárhelyi ev.ref. gimn., 1906 jún.29; **6.**Kolozsvári egyetem, 1906/I; **7.**1906-1911 (10 félév); **8.**doktori disszertáció Kolozsváron, 1911 szept.30; **9.**katonaorvosi öszt. (1906-tól 480 kor.; 1909-től 720 kor.; 1910-től 1008 kor.).

Kitreiber János: 1.Várpalánka (Bereg m.), 1897 okt.31; **2.**magyar; **3.**róm.kat.; **4.**Kitreiber Mihály, kőműves, Munkács; **5.**Munkácsi állami gimn., 1916 jún.25; **6.**Kolozsvári egyetem, 1918/I; **7.**1918/9 (1 félév).

Kitul Gyula: 1.Hátszeg (Hunyad m.), 1872 jún.24; **2.**román; **3.**gör.kat.; **4.**Marosán János, földbirtokos, Kéthely (Szolnok-Doboka m.); **5.**Kolozsvári piarista róm.kat. gimn., 1892 jún.4; **6.**Kolozsvári egyetem, 1892/I; **7.**1892-1897 (10 félév); **9.**Naszódi öszt. (1895-től, 200 ft.).

Kitul Titusz: 1. Szamosújvár (Szolnok-Doboka m.), ~1866; **2.**román; **3.**gör.kat.; **4.**Marosán János, földművelő, Kéthely (Szolnok-Doboka m.); **5.**Kolozsvári piarista róm.kat. gimn., 1886 jún.28; **6.**Kolozsvári egyetem, 1886/I; **7.**1886-1888 (4 félév); **9.**Naszódi öszt. (1886/II-tól 200 ft.).

Klatrobecz Géza: 1. Kolozsvár, ~1871; **2.**magyar; **3.**róm.kat.; **4.**Klatrobecz János, birtokos, Kolozsvár; **5.**Kolozsvári piarista róm.kat. gimn., 1891; **6.**Kolozsvári egyetem, 1891/II; **7.**1892 (1 félév).

Klein Aladár: 1.Özsöd (Békés m.), 1885 máj.27; **2.**magyar; **3.**izr.; **4.**kereskedő, Özsöd; **6.**Kolozsvári egyetem, 1909/I; **7.**1909/10 (2 félév).

Klein Ferencz: 1. Hegyeten (Bihar m.), 1878 szept.9; **2.**magyar; **3.**izr.; **4.**Klein Mór, szatócs (italmérő), Papmező (Bihar m.); **5.**Belényesi gör.kat. gimn., 1899 jún.11; **6.**Kolozsvári egyetem, 1899/I; **7.**1899-1904 (10 félév); **8.**doktori disszertáció Kolozsváron, 1911 márc.18.

Klein Gustav Adolf: 1. Besztercze (Besztercze-Naszód m.), 1885 jún.29; **2.**német; **3.**ág.ev.; **4.**Klein Adolf, kerékgyártó, Besztercze; **5.**Beszterczei ág.ev. gimn.1905 jún.22; **6.**Kolozsvári egyetem, 1905/I; **7.**1905-1907 (4 félév).

Klein Henrich: 1. Lozsád (Hunyad m.), ~1868; **2.**magyar; **3.**izr.; **4.**Klein Salamon, birtokos (haszonbérlő), Lozsád; **5.**Szászvárosi ev.ref. gimn., 1887 jún.25; **6.**Kolozsvári egyetem, 1887/I; **7.**1887-1890 (6 félév).

Klein Ignácz: 1. Nyíregyháza (Szabolcs m.), ~1861; **2.**magyar; **3.**izr.; **4.**Klein Jakab, iparos, Nyíregyháza; **5.**Nyíregyházi ág.ev. gimn., 1880; **6.**Budapesti egyetem, 1880/I (1881/I-től Kolozsvári egyetem, 2 félév); **7.** 1880-1882 (4 félév).

Klein Iván: 1. Csákova (Temes m.), 1883 aug.27; **2.**magyar; **3.**izr.; **4.**dr.Klein Mór, ügyvéd, Baja (Bács-Bodrog m.); **5.**Bajai ciszterci róm.kat. gimn., 1901 jún.19; **6.**Budapesti egyetem (1908/9-ban Kolozsvári egyetem, 2 félév).

Klein József: 1. Vizsoly (Abaúj-Torna m.), 1883 júl.23; **2.**magyar; **3.**izr.; **4.**Klein Lajos, gazdálkodó, Vizsoly; **6.**Kolozsvári egyetem, 1911/I; **7.**1911-1914 (6 félév); 1**2.**doctorandus-gyógyszerész.

Klein Jüdel [Jenő]: 1. Tasnád (Szilágy m.), 1888 aug.24; **2.**magyar; **3.**izr.; **4.**Klein József, gazdálkodó, Tasnád; **5.**Zilahi ev.ref. gimn., 1907 jún.28; **6.**Kolozsvári egyetem, 1907/I; **7.**1907-1912 (10 félév: I-VI és IX-X Kolozsvár; VII-VIII Budapest).

Klein Károly: 1. Nagyiklod (Szolnok-Doboka m.), 1897 ápr.25; **2.**magyar; **3.**izr.; **4.**Klein Béla, kereskedő, Kolozsvár; **5.**Kolozsvári unit. gimn., 1914 júl.26; **6.**Kolozsvári egyetem, 1914/I; **7.**1914-1916 (4 félév).

Klein Margit: 1. Besztercze (Besztercze-Naszód m.), 1900 jún.15; **2.**magyar; **3.**izr.; **4.**Klein József, nagykereskedő, Besztercze; **5.**Beszterczei ág.ev. gimn., 1918; **6.**Kolozsvári egyetem, 1918/I; **7.**1918-1923 (10 félév); **8.**doktori disszertáció Kolozsváron, 1924 febr.16.

Klein Oszkár: 1. Gerend (Torda-Aranyos m.), 1889 nov.25; **2.**magyar; **3.**izr.; **4.**Klein Salamon, bérlő, Szamosújvár (Szolnok-Doboka m.); **5.**Dési áll. gimn., 1907 jún.25; **6.**Kolozsvári egyetem, 1907/I; **7.**1907/8 (2 félév).

Klein Oszkár: 1. Szatmárnémeti (Szatmár m.), 1896 dec.1; **2.**magyar; **3.**izr.; **4.**Klein Adolf, kereskedő, Vajdahunyad (Hunyad m.); **6.**Budapesti egyetem, 1915/I (1916/II-ban Kolozsvári egyetem, 1 félév); **7.**1915-1921 (10 félév); **8.**doktori disszertáció Kolozsváron, 1922 febr.18.

Klein Richárd: 1. Temeskubin (Temes m.), 1889 szept.10; **2.**magyar; **3.**ev.ref.; **4.**dr.Klein József, járási orvos, Temeskubin; **5.**Kolozsvári ev.ref. gimn., 1907 jún.29; **6.**Kolozsvári egyetem, 1907/I; **7.**1907/8 (2 félév).

Klein Sámuel: 1. Apa (Szatmár m.), 1878 jan.25; **2.**magyar; **3.**izr.; **4.**Klein Ráfael, földbirtokos, Apa; **5.**Szatmárnémeti kir. róm.kat. gimn., 1896 jún.24; **6.**Kolozsvári egyetem, 1896/I; **7.**1896-1901 (10 félév: I-VIII Kolozsvár, IX-X Graz); **8.**doktori disszertáció Kolozsváron, 1904 jún.26.

Klémens Gusztáv: 1. Besztercze (Besztercze-Naszód m.), 1878 márc.25; **2.**német; **3.**ág.ev.; **4.**Klémens Adolf, mészáros, Besztercze; **5.**Beszterczei ág.ev. gimn., 1896 jún.26; **6.**Kolozsvári egyetem, 1896/I; **7.**1896-1902 (12 félév: I-VI és XI-XII Kolozsvár, VII-X Berlin); **8.**doktori disszertáció Kolozsváron, 1903 máj.30.

Klimó Béla: 1. Garamdubova (Zólyom m.), 1879 jan.28; **2.**magyar; **3.**ág.ev.; **4.**dr.Klimó János (elhalt), orvos, Rimaszombat (Gömör m.); **5.**Rimaszombati protest. gimn., 1896 jún.28; **6.**Kolozsvári egyetem, 1896/I; **7.**1896-1902 (10 félév: I-VI és IX-X Kolozsvár, VII-VIII Budapest); **8.**doktori disszertáció Kolozsváron, 1906 ápr.7.

Klobuszczky László: 6.1907/8-ban Kolozsvári egyetem, 1 félév.

Klokner Siegfried: 1. Brassó (Brassó m.), ~1878; **2.**német; **3.**ág.ev.; **4.**Klokner Ottília; **5.**Nagyszebeni ág.ev. gimn., 1897 jún.19; **6.**Kolozsvári egyetem, 1897/I; **7.**1897/8 (2 félév).

Klumák Richárd: 1. Beszterczebánya (Zólyom m.), 1885 júl.17; **2.**magyar; **3.**róm.kat; **4.**dr.Klumák Adolf, honvéd-főtörzsorvos, Kolozsvár; **5.**Kolozsvári piarista róm.kat. gimn., 1903 jún.17; **6.**Kolozsvári egyetem, 1903/I; **7.**1903-1905 (4 félév).

Knall János: 1.Kőhalom (Nagy-Küküllő m.), 1895 jún.24; **2.**német; **3.**ág.ev.; **4.**Knall Frigyes, vendéglős, Szászugra (Nagy-Küküllő m.); **5.**Nagyenyedi ev.ref. gimn., 1914 jún.27; **6.**Kolozsvári egyetem, 1914/I; **7.**1914-1919 (6 félév).

Knall József: 1. Szászugra (Nagy-Küküllő m.), 1887 febr.2; **2.**német; **3.**ág.ev.; **4.**Knall Frigyes, ácsmester (1907-től vendéglős), Szászugra; **5.**Erzsébetvárosi áll. gimn., 1905 jún.23; **6.**Kolozsvári egyetem, 1905/I; **7.**1905-1910 (10 félév); **8.**doktori disszertáció Kolozsváron, 1910 dec.3; **9.**katonaorvosi öszt. (1906/7-ben 480 kor.; 1907-től 720 kor.; 1909/10-ben 1008 kor.).

Knyazoviczky János: 1. Libetbánya (Zólyom m.), 1893 okt.27; **2.**magyar; **3.**róm.kat.; **4.**Knyazoviczky János, főtanító, Libetbánya; **5.**Beszterczebányai kir. róm.kat. gimn., 1911 jún.30; **6.**Kolozsvári egyetem, 1911/I; **7.**1911-1916 (10 félév); **9.**1911-től 100 kor.

Koch Béla: 1. Kolozsvár, 1875 márc.21; **2.**magyar; **3.**róm.kat.; **4.**dr.Koch Antal, egyetemi tanár, Kolozsvár; **5.**Kolozsvár piarista róm.kat. gimn., 1893 jún.19 (görög nyelv, okt.9); **6.**Kolozsvári egyetem, 1893/I; **7.**1893-1895 (4 félév).

Koch Sándor: 6. Kolozsvári egyetem, 1881/II; **7.**1882 (1 félév).

Koczka Árpád: 1. Borosjenő (Arad m.), 1895 máj.14; **2.**magyar; **3.**róm.kat.; **4.**Koczka Gyula, Körösbökény (Arad m.); **6.**Budapesti egyetem, 1914/I (1917/I-től Kolozsvári egyetem, 4 félév); **7.**1914-1919 (10 félév); **8.**doktori disszertáció Kolozsváron, 1920 jún.19; **9.**katonaorvosi öszt. (1917/18-ban 720 kor.).

Kocsán Aurél: 1. Szilágycseh (Szilágy m.), 1896 nov.15; **2.**román; **3.**gör.kat.; **4.**Kocsán Florian, ügyvéd, Dabjon; **5.**Brassói gör.kel. gimn., 1914 jún.24; **6.**Kolozsvári egyetem, 1914/I; **7.**1914/5 (2 félév).

Kocsis Dezső: 1. Nagybáród (Bihar m.), 1898 márc.29; **2.**magyar; **3.**róm.kat.; **4.**Kocsis Béla, gyógyszerész, Élesd (Bihar m.); **5.**Kolozsvári unit. gimn., 1916 máj.10; **6.**Kolozsvári egyetem, 1917/pf; **7.**1918 (1 félév).

Kocsis Lajos: 1. Brád (Hunyad m.), 1894 júl.31; **2.**magyar; **3.**ev.ref.; **4.**Kocsis Samu, tímár, Brád; **5.**Nagyenyedi ev.ref. gimn., 1913 jún.26; **6.**Budapesti egyetem, 1913/I (1918/II-tól Kolozsvári egyetem, 3 félév); **7.**1913-1919 (6 félév).

Kohn Ármin: 1. Salkó (Nagy-Küküllő m.), 1896 máj.6; **2.**magyar; **3.**izr.; **4.**Kohn Márkusz, kereskedő, Salkó; **5.**Székelyudvarhelyi ev.ref. gimn., 1914 jún.26; **6.**Kolozsvári egyetem, 1918/I; **7.**1918/9 (1 félév).

Kohn Fülöp: 1. Nagyabony (Pest-Pilis-Solt-Kiskun m.),1865; **2.**magyar; **3.**izr.; **4.**Kohn Márton, kereskedő, Kolozsvár; **5.**Budapesti róm.kat. gimn., 1884 jan.15; **6.**Budapesti egyetem, 1884/I (1885/I-től Kolozsvári egyetem, 8 félév); **7.**1884-1889 (10 félév); **8.**doktori disszertáció Kolozsváron, 1889 dec.7.

Kohn Gyula: 1. Kolozsvár, 1893 máj.26; **2.**magyar; **3.**izr.; **4.**Kohn Zsigmond, szénkereskedő, Kolozsvár; **5.**Kolozsvári unit. gimn., 1910 szept.12; **6.**Kolozsvári egyetem, 1912/I; **7.**1912-1917 (10 félév); **10.**gyógyszerész.

Kohn Jakab: 1.Dévaványa (Jász-Nagykun-Szolnok m.), 1857; **4.**szabómester, Dévaványa; **6.**Budapesti egyetem (1890/I-től Kolozsvári egyetem, 2 félév).

Kohn Jenő: 1.Sárkány (Fogaras m.), 1889 aug.4; **2.**magyar; **3.**izr.; **4.**Kohn Jakab, nagykereskedő, Sárkány; **5.**Kolozsvári unit. gimn., 1907 jún.16; **6.**Kolozsvári egyetem, 1907/I; **7.**1907-1912 (10 félév: I-IV, VII és IX-X Kolozsvár; V-VI Budapest; VIII Berlin); **8.**doktori disszertáció Kolozsváron, 1912 okt.**7.**

Kohn Margit: 1. Kolozsvár, 1897 márc.22; **2.**magyar; **3.**izr.; **4.**Kohn Zsigmond, szénnagykereskedő, Kolozsvár; **5.**Kolozsvári piarista róm.kat. gimn., 1915 jún.16; **6.**Kolozsvári egyetem, 1915/I; **7.**1915-1919 (8 félév).

Kolbai Ilona: 1. Kolozsvár, 1881 máj. 29; **2.**magyar; **3.**ev.ref.; **4.**Kolbai Ferencz, ügyvéd, Kolozsvár; **5.**Kolozsvári unit. gimn., 1900 jún.12; **6.**Kolozsvári egyetem, 1900/I; **7.**1900-1903 (6 félév).

Kolbay Rudolf: 1. Nagyvárad (Bihar m.), 1881 máj.10; **2.**magyar; **3.**róm.kat.; **4.**Kolbay Lajos (elhalt), Nagyvárad; **5.**Nagyváradi premontrei róm.kat. gimn., 1899 jún.7; **6.**Kolozsvári egyetem, 1900/I; **7.**1900-1902 (3 félév); **10.**Nagyváradi jogakadémia, 2 félév.

Koleszár Ferencz László: 1. Kolozsvár, 1888 okt.8; **2.**magyar; **3.**ág.ev.; **4.**Koleszár Sándor, ügyvéd, Kolozsvár; **5.**Kolozsvári ev.ref. gimn., 1907 jún.29; **6.**Kolozsvári egyetem, 1907/I; **7.**1907-1912 (10 félév); **8.**doktori disszertáció Kolozsváron, 1912 szept.28; **9.**Phemningdorf-féle öszt. (1910-től 200 kor.).

Kollár Lajos: 1. Alsófernezely (Szatmár m.), ~1868; **2.**magyar; **3.**róm.kat.; **4.**Ludinszky Lajos, telekkönyvvezető, Szilágysomlyó (Szilágy m.); **5.**Máramarosszigeti ev.ref. gimn., 1886 júl.10; **6.**Kolozsvári egyetem, 1886/I; **7.**1886/7 (2 félév); **9.**1886/7-ben, 100 ft.

Kolonics Dénes: 1.Kézdivásárhely (Háromszék m.), ~1862; **2.**magyar; **3.**róm.kat.; **4.**Kolonics István, orgonakészítő, Kézdivásárhely; **5.**Gyulafehérvári erd. róm.kat. stat. gimn., 1883 jún.20; **6.**Kolozsvári egyetem, 1883/I; **7.**1883-1888 (10 félév); **8.**doktori disszertáció Kolozsváron, 1890 okt.4.

Kolosváryi Sándor: 1. Kolozsvár, 1877 aug.3; **2.**magyar; **3.**ev.ref.; **4.**dr.Kolosváryi Sándor, egyetemi tanár, Kolozsvár; **5.**Kolozsvári ev.ref. gimn., 1896 jún.18; **6.**Kolozsvári egyetem, 1896/I; **7.**1896-1901 (10 félév); **8.**doktori disszertáció Kolozsváron, 1903 dec.19.

Kolumbán Károly: 1.Kötegyán (Bihar m.), 1891 dec.3; **2.**magyar; **3.**ev.ref.; **4.**Kolumbán Áron, lelkész, Kötegyán; **5.**Békési ev.ref. gimn., 1910; **6.**Kolozsvári egyetem, 1910/I; **7.**1910-1912 (4 félév).

Kolumbán Mária: 1. Balázsfalva (Alsó-Fehér m.), 1887 febr.6; **2.**magyar; **3.**ev.ref.; **4.**Kolumbán Antal, törvényszéki bíró, Gyulafehérvár (Alsó-Fehér m.); **5.**Gyulafehérvári erd. róm.kat. stat. gimn., 1906 jún.10; **6.**Kolozsvári egyetem, 1906/I; **7.**1906-1911 (10 félév); **8.**doktori disszertáció Kolozsváron, 1911 dec.2; **9.**(1910-től 200 kor.).

Koncz Aurél: 1. Székelyudvarhely (Udvarhely m.), ~1864; **2.**magyar; **3.**ev.ref.; **4.**Koncz András, gyógyszerész, Székelyudvarhely; **6.**Kolozsvári egyetem, 1884/I; **7.**1884-1889 (10 félév; 1887/8 Bécsi egyetem, 2 félév).

Koncz Imre: 1. Kisújszállás (Jász-Nagykun-Szolnok m.), 1868 jún.29; **2.**magyar; **3.**ev.ref.; **4.**Koncz Lajos, tanár, Kisújszállás; **5.**Debreceni ev.ref. gimn., 1886 jún.29; **6.**Kolozsvári egyetem, 1886/I; **7.**1886-1891 (10 félév); **9.**doktori disszertáció Kolozsváron, 1891 okt.31.

Koncz Károly: 1. Nagyszőllős (Ugocsa m.), 1888 aug.28; **2.**magyar; **3.**ev.ref.; **4.**Koncz Károly, adóhivatali pénztárnok; **5.**Ev.ref. gimn., 1907 jún.26; **6.**Kolozsvári egyetem, 1907/I; **7.**1907-1911 (7 félév).

Konczvald Tibor: 1. Hajdúnánás (Hajdú m.), 1898 ápr.26; **2.**magyar; **3.**róm.kat.; **4.**dr.Konczvald Endre, törvényszéki elnök, Marosvásárhely (Maros-Torda m.); **6.**Kolozsvári egyetem, 1918/I; **7.**1918/19 (2 félév).

Konczvald Vilmos: 1. Felsőbánya (Szatmár m.), 1871; **2.**magyar; **3.**róm.kat.; **4.**Konczvald András, szertárnok, Felsőbánya; **5.**Nagybányai állami. gimn., 1890 jún.4; **6.**Kolozsvári egyetem, 1890/I; **7.**1890-1895 (10 félév); **8.**doktori disszertáció Kolozsváron, 1896 jún.27.

Koncsag Viktor: 1. Székelykeresztúr (Udvarhely m.), ~1864; **2.**magyar; **3.**unit.; **4.**Koncsag Elek, bírósági végrehajtó (1885-től városi kapitány), Székelykeresztúr; **5.**Kolozsvári unit. gimn., 1882 júl.1; **6.**Kolozsvári egyetem, 1883/I; **7.**1883-1888 (10 félév); **8.**doktori disszertáció Kolozsváron, 1890 márc.1; **9.**katonaorvosi öszt. (1886/II-tól, 300 ft.).

Konnerth Hedwig: 1. Nagyszeben (Szeben m.), 1888 ápr.8; **2.**német; **3.**ág.ev.; **4.**Konnerth József, lelkész, Nagyszeben; **5.**Nagyszebeni ág.ev. gimn., 1912 jún.25; **6.**Kolozsvári egyetem, 1912/I; **7.**1912-1914 (4 félév).

Konrádi Dániel: 1. Kudu (Szolnok-Doboka m.), ~1871; **2.**magyar; **3.**ev.ref.; **4.**Konrádi Dániel, birtokos, Kudu; **5.**Kolozsvári ev.ref. gimn., 1892 jún.22; **6.**Kolozsvári egyetem, 1892/I; **7.**1892-1897 (10 félév); **8.**doktori disszertáció Kolozsváron, 1898 márc.26; **9.**állami öszt. (1895-től, 300 ft.).

Kónya Sándor: 1. Abafája (Maros-Torda m.), 1894 febr.7; **2.**magyar; **3.**ev.ref.; **4.**Héjja Albert, középbérlő, Mezőkirályfalva (Kolozs m.); **5.**Marosvásárhelyi ev.ref. gimn., 1912 jún.15; **6.**Kolozsvári egyetem, 1912/I; **7.**1912-1914 (4 félév).

Kopár Bogdán: 1. Szamosújvár (Szolnok-Doboka m.), ~1858; **2.**magyar; **3.**róm.kat.; **4.**Kopár Márton, kereskedő, Szamosújvár; **5.**Kolozsvári piarista róm.kat. gimn., 1877 júl.2; **6.**Kolozsvári egyetem, 1877/I; **7.** 1877-1882 (10 félév).

Kopár Gerő: 1. Kolozsvár, 1887 febr.4; **2.**magyar; **3.**róm.kat.; **4.**Kopár Gerő, klinikai gondnok, Kolozsvár; **5.**Kolozsvári piarista róm.kat. gimn., 1906 jún.15; **6.**Kolozsvári egyetem, 1906/I; **7.**1906-1911 (10 félév); **8.**doktori disszertáció Kolozsváron, 1911 okt.14.

Kopenetz Lajos: 1. Kolozsvár, 1888 jan.19; **2.**magyar; **3.**ev.ref.; **4.**Kopenetz Károly, asztalosmester, Kolozsvár; **5.**Kolozsvári ev.ref. gimn., 1906 jún.29; **6.**Kolozsvári egyetem, 1906/I; **7.**1906-1911(10 félév); **8.**doktori disszertáció Kolozsváron, 1911 dec.2; **9.**állami öszt. (1908-tól 600 kor.).

Korbácska Arthur: 1. Diósgyőrvasogár (Borsód m.), 1878 júl.5; **2.**magyar; **3.**róm.kat.; **4.**Korbácska Ferencz (elhalt), művezető, Diósgyőr (Borsód m.); **5.**Kiskunhalasi ev.ref. gimn., 1899 jún.24; **6.**Budapesti egyetem, 1900/I (1902/I-től Kolozsvári egyetem, 7 félév); **7.**1900-1911 (11 félév: I-IV Budapest; V-XI Kolozsvár); **8.**doktori disszertáció Kolozsváron, 1912 jún.26.

Korbácska Jenő: 1. Homonna (Zemplén m.), 1891 febr.27; **2.**tót; **3.**róm.kat.; **4.**Korbácska Ambrus, vasúti szolga, Csorna (Sopron m.); **5.**Győri róm.kat. gimn., 1909 dec.17; **6.**Kolozsvári egyetem, 1909/I; **7.**1909/10 (2 félév).

Koreck József: 1. Szerbcsanád (Torontál m.), ~1861; **2.**magyar; **3.**róm.kat.; **4.**Koreck Miklós, bérlő, Perjám (Torontál m.); **6.**Budapesti egyetem, 1880/II (1881/I-től Kolozsvári egyetem, 8 félév); **7.**1881-1885 (9 félév); **9.**állami öszt. (1883-tól, 300 ft.).

Korek Ferencz: 6.1906/7-ben Kolozsvári egyetem, 1 félév.

Korényi Elemér: 1. Zilah (Szilágy m.), 1893 febr.13; **2.**magyar; **3.**ev.ref.; **4.**Korényi Endre, fogtechnikus, Zilah; **5.**Zilahi ev.ref. gimn., 1911 jún.29; **6.**Kolozsvári egyetem, 1911/I; **7.**1911-1919 (8 félév).

Kornél Gáspár: **1.**Palosnya (Trencsén m.), 1884 okt.7; **2.**tót; **3.**róm.kat.; **5.**Nyitrai róm.kat. gimn., 1907 jún.18; **6.**Kolozsvári egyetem, 1917/I; **7.**1917/18 (1 félév).

Kornéli Dénes: **1.**Kolozsvár, ~1866; **2.**magyar; **3.**róm.kat.; **4.**Kornéli János, pénzügyi hivatalnok, Kolozsvár; **5.**Kolozsvári piarista róm.kat. gimn., 1885 jún.20; **6.**Kolozsvári egyetem, 1885/I; **7.**1885-1890 (10 félév); **8.**doktori disszertáció Kolozsváron, 1900 márc.3.

Korom Lajos: **1.**Poroszló (Heves m.), ~1872; **2.**magyar; **3.**ev.ref.; **4.**Korom Márton, birtokos, Poroszló; **5.**Iglói ág.ev. gimn., 1891 jún.26; **6.**Kolozsvári egyetem, 1891/I; **7.**1891-1896 (10 félév); **8.**doktori disszertáció Kolozsváron, 1899 márc.11.

Koronka Adalbert: **1.**Zilah (Szilágy m.); **2.**magyar; **3.**róm.kat.; **8.**doktori diszertáció Kolozsváron, 1887 okt.1**5.**

Koronka Gábor: **1.**Mezőbergenye (Maros-Torda m.), 1886 dec.15; **2.**magyar; **3.**ev.ref.; **4.**Koronka Márton, őstermelő (földműves), Mezőbergenye; **5.**Marosvásárhelyi ev.ref. gimn., 1904 jún.25; **6.**Kolozsvári egyetem, 1904/I; **7.**1904-1909 (10 félév).

Koronka István: **1.**Mezőbergenye (Maros-Torda m.), 1890 dec.25; **2.**magyar; **3.**ev.ref.; **4.**Koronka Ödön, földbirtokos, Mezőbergenye; **5.**Marosvásárhelyi ev.ref. gimn., 1910 jún.30; **6.**Kolozsvári egyetem, 1910/I; **7.**1910-1915 (10 félév); **8.**doktori diszszertáció Kolozsváron, 1915 jún.10.

Kosch Emil: **1.**Szászrégen (Maros-Torda m.), 1881 dec.2; **2.**német; **3.**ág.ev.; **4.**Kosch Frigyes, kereskedő, Szászrégen; **5.**Beszterczei ág.ev. gimn., 1901; **6.**Kolozsvári egyetem, 1901/I; **7.**1901-1903 (4 félév).

Kosutány István: **1.**Pécs (Baranya m.), 1880 márc.11; **2.**magyar; **3.**róm.kat.; **4.**dr.Kosutány Ignácz, jogakadémiai nyelvtanár, Pozsony (Pozsony m.); **5.**Pozsonyi kir. róm.kat. gimn., 1899 jún.19; **6.**Kolozsvári egyetem, 1899/I; **7.**1899-1904 (10 félév); **8.**doktori disszertáció Kolozsváron, 1906 febr.17.

Koszta Teréz: **1.**Erzsébetváros (Kis-Küküllő m.), 1899 márc.16; **2.**magyar; **3.**unit.; **5.**Erzsébetvárosi áll. gimn., 1918 jún.13; **6.**Kolozsvári egyetem, 1918/I; **7.**1918/19 (2 félév).

Kosztin Miron Konstantin: **1.**Brád (Hunyad m.), 1892 dec.12; **2.**román; **3.**gör.kel.; **4.**Kosztin Miron, tanár, Brád (anya Susána); **5.**Naszódi gör.kat. gimn., 1918 ápr.25; **6.**Kolozsvári egyetem, 1917/pf; **7.**1918 (1 félév).

Kosztka Brunó: **1.**Govasdia (Hunyad m.), 1893 szept.25; **2.**magyar; **3.**róm.kat.; **4.**Kosztka Alajos (elhalt), Vajdahunyad (Hunyad m.); **5.**Gyulafehérvári erd. róm.kat. stat. gimn., 1911 jún.14; **6.**Kolozsvári egyetem, 1911/I; **7.**1911-1918 (6 félév); **9.**katonaorvosi öszt. (1912-től 480 kor.).

Kosztka Emil: **1.**Nagybánya (Szatmár m.), 1855 máj.20.; **2.**magyar; **3.**róm.kat.; **4.**Kosztka János, bányatanácsos, Nagybánya; **5.**Kolozsvári piarista róm.kat. gimn., 1873; **6.**Kolozsvári egyetem, 1873/I; **7.**1873/4 (2 félév).

Kotschick Mihály: **1.**Veresmart (Szeben m.), 1898 máj.7; **2.**német; **3.**ág.ev.; **4.**Kotschick Margit, Nagyszeben (Szeben m.); **5.**Nagyszebeni ág.ev. gimn., 1917 jan.27; **6.**Bécsi egyetem, 1917/I (1918/II-ban Kolozsvári egyetem, 1 félév); **7.**1917-1919 (4 félév).

Kovács Antal: **1.**Budapest, 1883 szept.23; **2.**magyar; **3.**ev.ref.; **4.**Kovács Lajos, MÁV-titkár, Szeged (Csongrád m.); **5.**Szegedi áll. gimn., 1901 jún.7; **6.**Kolozsvári egyetem, 1901/I; **7.**1901/2 (1 félév).

Kovács Áron: **1.**Fogaras (Fogaras m.), ~1852; **2.**magyar; **3.**ev.ref.; **4.**Kovács Bénjámin, iparos, Fogaras; **6.**Budapesti egyetem, 1872/I (1873/4-től Kolozsvári egyetem, 8 félév); **7.**1872-1877 (10 félév).

Kovács Dénes: 1. Zilah (Szilágy m.), 1886 ápr.7 (1904-ben elhalt); **2.**magyar; **3.**unit.; **4.**Kováts Dénes, tanár, Zilah; **5.**Zilahi ev.ref. gimn., 1904 jún.30; **6.**Kolozsvári egyetem, 1904/I; **7.**1904/5(1 félév).

Kovács Elek: 1. Nagyatav (Somogy m.), 1893 máj.6; **2.**magyar; **3.**izr.; **4.**Kohn Zsigmond (elhalt), Nagyatav; **5.**Csurgói ev.ref. gimn., 1911 jún.26; **6.**Kolozsvári egyetem, 1911/I; **7.**1911/12 (2 félév).

Kovács Endre: 1. Borosjenő (Arad m.), 1882 dec.12; **2.**magyar; **3.**ev.ref.; **4.**dr.Kovács Áron, honvéd ezredorvos, Brassó (Brassó m.); **5.**Székelyudvarhelyi ev.ref. gimn., 1900 jún.7 (és latin jún.25); **6.**Kolozsvári egyetem, 1900/I; **7.**1900-1905 (10 félév); **8.**doktori disszertáció Kolozsváron, 1907 jan.12; **9.**katonaorvosi öszt. (1903/4-ben, 360 kor., 1904/5-ben, 720 kor.; 1905-től 1008 kor.).

Kovács Ernő: 1. Segesvár (Nagy-Küküllő m.), 1896 febr.20; **2.**magyar; **3.**róm.kat.; **4.**Kovács József, kerekes (és szállodás), Segesvár; **5.**Segesvári ág.ev. gimn., 1914 jún.26; **6.**Kolozsvári egyetem, 1914/I; **7.**1914-1919 (3 félév).

Kovács Ferencz: 1. Nagykőrös (Pest-Pilis-Solt-Kiskun m.), 1891 jún.24; **2.**magyar; **3.**ev.ref.; **4.**Kovács László (elhalt), tanító, Nagykőrös; **5.**Nagykőrösi ev.ref. gimn., 1911 jún.24; **6.**Kolozsvári egyetem, 1911/I; **7.**1911-1916 (10 félév); **8.**doktori disszertáció Kolozsváron, 1916 jún.11.

Kovács Ferencz: 1. Nagyszeben (Szeben m.), 1888 márc.3; **2.**magyar; **3.**róm.kat.; **4.**Weingart János, magyar-osztrák bankfőnök, Nagyszeben; **5.**Nagyszebeni áll. gimn., 1905 jún.5; **6.**Kolozsvári egyetem, 1905/I; **7.**1905-1910 (10 félév).

Kovács Ferencz: 1. Szováta (Maros-Torda m.), 1899 okt.10; **2.**magyar; **3.**róm.kat.; **4.**Gazda Dénes, esperes-plébános, Szováta; **5.**Marosvásárhelyi erd. róm.kat. stat. gimn.; **6.**Kolozsvári egyetem, 1917/pf; **7.**1918 (1 félév).

Kovács Gábor: 1. Hajdúböszörmény (Hajdú m.), 1883 márc.8; **2.**magyar; **3.**ev.ref.; **4.**Kovács Mátyás, hentes (gazdálkodó), Hajdúböszörmény; **5.**Nyíregyházi ág.ev. gimn., 1902 jún.20; **6.**Kolozsvári egyetem, 1902/I; **7.**1902-1907 (10 félév); **8.**doktori disszertáció Kolozsváron, 1907 dec.21.

Kovács Gábor: 1. Parajd (Udvarhely m.), 1894 aug.30; **2.**magyar; **3.**ev.ref.; **4.**dr.Kovács Gábor, bányafőorvos, Parajd; **5.**Marosvásárhelyi ev.ref. gimn., 1913 jún.28; **6.**Kolozsvári egyetem, 1913/I; **7.**1913-1919 (8 félév).

Kovács Gábor: 1. Székelyudvarhely (Udvarhely m.), ~1859; **2.**magyar; **3.**ev.ref.; **4.**Kovács Domokos, kollégiumi pénztárnok, Székelyudvarhely; **5.**Székelyudvarhelyi ev.ref. gimn., 1878 júl.16; **6.** Kolozsvári egyetem, 1878/I; **7.**1878-1883 (10 félév).

Kovács Gábor: 1. Szerencs (Zemplén m.), 1894 szept.22; **2.**magyar; **3.**ev.ref.; **4.**Kovács Gábor, közjegyző, Berenes; **5.**Nyíregyházi ág.ev. gimn., 1912 szept.1; **6.**Kolozsvári egyetem, 1912/I; **7.**1912-1915 (6 félév).

Kovács Gáspár: 1. ~1854; **2.**magyar; **3.**róm.kat.; **4.**Kovács László, földbirtokos; **6.**1879-től Kolozsvári egyetem, 4 félév; **7.**(?)-1881.

Kovács Géza: 1. Szederjes (Udvarhely m.), ~1864; **2.**magyar; **3.**ev.ref.; **4.**Kovács Mózes, lelkész, Szederjes; **5.**Nagyenyedi ev.ref. gimn., 1882 júl.2; **6.**Kolozsvári egyetem, 1882/I; **7.**1882-1888 (12 félév); **8.**doktori disszertáció Kolozsváron, 1891 febr.7; **9.**állami öszt. (1884-től, 300 ft).

Kovács Gyula: 1. Apa (Szatmár m.), 1877 nov.3; **2.**magyar; **3.**róm.kat.; **4.**Kovács Gyula, földbirtokos, Apa; **5.**Iglói ág.ev. gimn., 1897 jún.17; **6.**Kolozsvári egyetem, 1897/I; **7.**1897-1902 (10 félév); **8.**doktori disszertáció Kolozsváron, 1904 febr.27.

Kovács János: 1.Hódmezővásárhely (Csongrád m.), 1895 febr.8; **2.**magyar; **3.**ev.ref.; **4.**Kovács János, ügyvéd, Hódmezővásárhely; **5.**Hódmezővásárhelyi ev.ref. gimn., 1913 jún.28; **6.**Kolozsvári egyetem, 1913/I; **7.**1913-1918 (6 félév).

Kovács János: 1. Torda (Torda-Aranyos m.), 1898 jún.9; **2.**magyar; **3.**unit.; **4.**Kovács Lajos, kisbirtokos, Torda; **5.**Tordai áll. gimn., 1916; **6.**Kolozsvári egyetem, 1917/pf; **7.**1918 (2 félév).

Kovács János: 1.Türkös (Brassó m.), 1889 máj.13; **2.**magyar; **3.**ág.ev.; **4.**Kovács János, földműves, Türkös; **5.**Sepsiszentgyörgyi ev.ref. gimn., 1908 jún.28; **6.**Kolozsvári egyetem, 1908/I; **7.**1908-1911 (6 félév).

Kovács Jolán Mária: 1.Sámson (Csongrád m.), 1887 aug.12; **2.**magyar; **3.**róm.kat.; **4.**Kriszte Mária, főszülesznő, Kolozsvár; **5.**Kolozsvári piarista róm.kat. gimn., 1907 jún.12; **6.**Kolozsvári egyetem, 1907/I; **7.**1907-1912 (10 félév); **8.**doktori disszertáció Kolozsváron, 1912 szept.28.

Kovács József: 1. Szentes (Csongrád m.), 1893 okt.20; **2.**magyar; **3.**róm.kat.; **4.**Kovács József, takarékpénztári vezértitkár, Csanádpalota (Csanád m.); **5.**Szászvárosi ev.ref. gimn., 1913 jún.27; **6.**Kolozsvári egyetem, 1913/I; **7.**1913-1918/pf (6 félév).

Kovács Károly: 1. Csíkfalva (Maros-Torda m.), 1899 márc.6; **2.**magyar; **3.**unit.; **4.**Kovács Lajos, földműves, Csíkfalva; **5.**Székelykeresztúri unit. gimn., 1917 ápr.14; **6.**Kolozsvári egyetem, 1918/II; **7.**1919 (1 félév).

Kovács Károly: 1. Gyula (Békés m.), 1887 ápr.6; **2.**magyar; **3.**ev.ref.; **4.**Kovács Károly, városi orvos, Gyula; **5.**Rozsnyói ág.ev. gimn., 1904 jún.15 (és Iglói ág.ev. gimn., 1904 szept.13); **6.**Kolozsvári egyetem, 1904/I; **7.**1904-1909 (10 félév).

Kovács László: 1. Hajdúnánás (Hajdú m.), 1886 ápr.29; **2.**magyar; **3.**ev.ref.; **4.**Kovács Ágoston, hivatalnok, Hajdúnánás; **5.**Késmárki ág.ev. gimn., 1905 jún.18; **6.**Kolozsvári egyetem, 1905/I; **7.**1905-1910 (10 félév); **8.**doktori disszertáció Kolozsváron, 1911 febr.25.

Kovács Lóránt: 1.Mócs (Kolozs m.), 1898 aug.23; **2.**magyar; **3.**ev.ref.; **4.**Kovács István (elhalt), Kolozsvár; **5.**Kolozsvári ev.ref. gimn., 1916 aug.16; **6.**Kolozsvári egyetem, 1917/pf; **7.**1918-1919 (3 félév).

Kovács Margit: 1.Bánffyhunyad (Kolozs m.), 1890 aug.20; **2.**magyar; **3.**ev.ref.; **4.**Kovács Dániel, tanár, Torda (Torda-Aranyos m.); **5.**Kolozsvári unit. gimn., 1910 jún.15; **6.**Kolozsvári egyetem, 1910/I; **7.**1910-1915 (10 félév); **8.**doktori disszertáció Kolozsváron, 1915 dec.18; **9.**Goldberg-öszt. (1912-től 630 kor.).

Kovács Mihály: 1. Tiszaabádszalók (Jász-Nagykun-Szolnok m.), 1889 nov.19; **2.**magyar; **3.**ev.ref.; **4.**Kovács Imre, gazdálkodó (földbirtokos), Abádszalók; **5.**Kisújszállási ev.ref. gimn., 1909 jún.19; **6.**Kolozsvári egyetem, 1909/I; **7.**1909-1914 (10 félév); **8.**doktori disszertáció Kolozsváron, 1914 aug.26.

Kovács Mózes: 1.Kézdivásárhely (Háromszék m.), 1863; **2.**magyar; **3.**ev.ref.; **4.**Kovács János, borkereskedő, Kézdivásárhely; **5.**Nagyenyedi ev.ref. gimn., 1881 jún.29; **6.**Kolozsvári egyetem, 1881/I; **7.**1881-1886 (10 félév); **8.**doktori disszertáció Kolozsváron, 1887 jan.25; **9.**katonaorvosi öszt. (1885-től, 500 ft).

Kovács Nagy Kálmán: 1. Buzásbocsárd (Alsó-Fehér m.), 1891 okt.13; **2.**magyar; **3.**ev.ref.; **4.**Kovács Nagy Ferencz, gazdatiszt, Buzásbocsárd; **5.**Szászvárosi ev.ref. gimn., 1911 jún.21 (és Sepsiszentgyörgyi ev.ref. gimn., 1911 szept.11); **6.**Kolozsvári egyetem, 1911/I; **7.**1911-1916 (10 félév).

Kovács Nagy Lajos: 1. Kaba (Hajdú m.), ~1858; **2.**magyar; **3.**ev.ref.; **4.**Kovács József; **5.**Zilahi ev.ref. gimn., 1877 júl.**3.**; **6.**Kolozsvári egyetem, 1877/I; **7.**1877-1882 (10 félév); **9.** állami öszt. (1881/I-től, 300 ft).

Kovács Péter: 1. Debrecen (Hajdú m.), 1891 okt.14; **2.**magyar; **3.**ev.ref.; **4.**Kovács Péter, földbirtokos, Debrecen; **5.**Debreceni kegyestanító gimn., 1912 dec.21; **6.**Kolozsvári egyetem, 1912/II; **7.**1913 (1 félév).

Kovács Sándor: 1. Gerendkeresztúr (Torda-Aranyos m.), 1895 szept.27; **2.**magyar; **3.**ev.ref.; **4.**Kovács József, lelkész, Gerendkeresztúr; **5.**Nagyenyedi ev.ref. gimn., 1913 jún.26; **6.**Kolozsvári egyetem, 1913/I; **7.**1913-1919 (6 félév).

Kovács Sándor: 1. Mezőszengel (Torda-Aranyos m.), 1896 máj.19; **2.**magyar; **3.**ev.ref.; **4.**Kovács István, földbirtokos, Mezőszengel; **5.**Kolozsvári ev.ref. gimn., 1915 jún.11; **6.**Kolozsvári egyetem, 1915/I; **7.**1915-1921 (10 félév); **8.**doktori disszertáció Kolozsváron, 1921 okt.15.

Kovács Sándor: 1. Nemesapáti (Zala m.), 1889 aug.9; **2.**magyar; **3.**róm.kat.; **4.**Kovács György (elhalt), tanító, Dunaadony (Fehér m.); **5.**Debreceni piarista róm.kat. gimn., 1908 jún.13; **6.**Kolozsvári egyetem, 1908/I; **7.**1908-1911 (6 félév).

Kovács Sándor: 1. Szatmárnémeti (Szatmár m.), ~1857; **2.**magyar; **3.**róm.kat.; **4.**Kovács Ágoston, földbirtokos, Szatmárnémeti; **5.**Szatmárnémeti kir. róm.kat. gimn., 1877; **6.**Bécsi egyetem, 1877/I (1879/I-től Kolozsvári egyetem, 4 félév); **7.**1877-1881 (8 félév).

Kovács Sándor: 1. Verebes (Csík m.), 1892 jan.16; **2.**magyar; **3.**róm.kat.; **4.**Kovács György (elhalt); gyám Kovács Ignácz, földbirtokos, Verebes; **6.**Kolozsvári egyetem, 1912/I; **7.**1912-1918 (10 félév).

Kovács Zoltán: 1. Zilah (Szilágy m.), 1880 febr.4; **2.**magyar; **3.**unit.; **4.**Kovács Dénes, tanító, Zilah; **5.**Zilahi ev.ref. gimn., 1900 jún.16; **6.**Kolozsvári egyetem, 1900/I; **7.**1900/1 (2 félév).

Kovács Zsigmond: 1. Mezőtelegd (Bihar m.); **2.**magyar; **3.**ev.ref.; **4.**Kovács József, gazdálkodó, Mezőtelegd; **5.**Nyíregyházi ág.ev. gimn., 1906 jún.15; **6.**Kolozsvári egyetem, 1906/I; **7.**1906/7 (2 félév).

Kovácsay János István: 1. Debrecen (Hajdú m.), 1890 okt.31; **2.**magyar; **3.**ág.ev.; **4.**Kovácsay József (elhalt), Késmárk (Szepes m.); **5.**Késmárki ág.ev. gimn., 1909 jún.26; **6.**Kolozsvári egyetem, 1909/I; **7.**1909-1914 (10 félév); **8.**doktori disszertáció Kolozsváron, 1914 aug.28; **9.**katonaorvosi öszt. (1910/11-ben 480 kor.; 1911-től 720 kor.; 1913/14-ben 1008 kor.).

Kovácsy Lajos: 1.Kézdivásárhely (Háromszék m.), 1896 dec.1; **2.**magyar; **3.**ev.ref.; **5.**Kézdivásárhelyi erd. róm.kat. stat. gimn., 1915 máj.; **6.**Kolozsvári egyetem, 1918/I; **7.**1918/19 (1 félév).

Kováltsik Antal: 1. Zubrohlava (Árva m.), ~1863; **2.**tót; **3.**róm.kat.; **4.**Kováltsik Imre, kereskedő, Szászváros (Hunyad m.); **5.**Kolozsvári piarista róm.kat. gimn., 1883 júl.6; **6.**Kolozsvári egyetem, 1883/I; **7.**1883-1888 (10 félév); **8.**doktori disszertáció Kolozsváron,1889 jún.15; **9.**állami öszt. (1887/8-ban 300 ft.).

Kozák Lajos: 1. Abrudbánya (Alsó-Fehér m.), 1896 dec.14; **2.**magyar; **3.**róm.kat.; **4.**Kozák Ferencz, irodavezető, Marosvásárhely (Maros-Torda m.); **5.**Marosvásárhelyi erd. róm.kat. stat. gimn., 1916; **6.**Kolozsvári egyetem, 1917/pf; **7.**1918-1924 (10 félév); **8.**doktori disszertáció Kolozsváron, 1924 jún.28.

Kozma Dezső: 1.Vál (Fehér m.), 1891 máj.19; **2.**magyar; **3.**róm.kat.; **4.**Kozma Sándor (elhalt), Székesfehérvár (Fehér m.); **5.**Székesfehérvári ciszterci róm.kat. gimn., 1909; **6.**Kolozsvári egyetem, 1909/I; **7.**1909-1914 (10 félév: I-IV és IX-X Kolozsvár; V-VIII Budapest).

Kozma Imre: 1.Dés (Szolnok-Doboka m.), 1876 júl.5; **2.**magyar; **3.**róm.kat.; **4.**Kozma Gyula, táblabíró, Marosvásárhely (Maros-Torda m.) [1895-től főügyész, Kolozsvár]; **5.**Marosvásárhelyi ev.ref. gimn., 1894 jún.27; **6.**Kolozsvári egyetem, 1894/I; **7.**1894-1899 (10 félév); **8.**doktori disszertáció Kolozsváron, 1899 dec.23.

Köblös Lajos: 1. Retteg (Szolnok-Doboka m.), ~1858; **2.**magyar; **3.**ev.ref.; **4.**Köblös István, lelkész, Retteg; **5.**Kolozsvári ev.ref. gimn., 1877; **6.**Kolozsvári egyetem, 1877/I; **7.**1877-1882 (10 félév).

Köhler János: 1. Nagybánya (Szatmár m.), 1884 máj 8; **2.**magyar; **3.**róm.kat.; **4.**Köhler János, kincstári számtiszt, Nagybánya; **5.**Nagybányai áll. gimn., 1902 jún.28; **6.**Kolozsvári egyetem, 1902/I; **7.**1902-1907 (11 félév); **8.**doktori disszertáció Kolozsváron, 1908 szept.19.

Köllő Zoltán: 1. Borszék (Csík m.), 1898 máj.10; **2.**magyar; **3.**róm.kat.; **4.**Köllő János (elhalt), Ditró (Csík m.); **5.**Csíkszeredai erd. róm.kat. stat. gimn., 1916 máj.20; **6.**Kolozsvári egyetem, 1918/I; **7.**1918/19 (2 félév).

Kömíves Gerő: 1.Désakna (Szolnok-Doboka m.), ~1853; **2.**magyar; **3.**ev.ref.; **4.**Kömíves László, földművelő, Désakna; **5.**Kolozsvári ev.ref. gimn., 1874; **6.**Kolozsvári egyetem, 1874/I; **7.**1874-1879 (10 félév).

Köntzei Ernő: 1.Küküllővár (Kis-Küküllő m.), 1893 febr.2; **2.**magyar; **3.**ev.ref.; **4.**Köntzei Kálmán, földbirtokos, Küküllővár; **5.**Dévai áll. gimn., 1910 jún.20; **6.**Kolozsvári egyetem, 1911/II; **7.**1912-1918 (8 félév).

Köntzei Gező: 1.Küküllővár (Kis Küküllő m.), 1875 febr.18; **2.**magyar; **3.**ev.ref.; **4.**Köntzei Kálmán, földbirtokos, Küküllővár; **5.**Nagyenyedi ev.ref. gimn., 1893 jún.28; **6.**Kolozsvári egyetem, 1893/I; **7.**1893-1898 (10 félév); **8.**doktori disszertáció Kolozsváron, 1900 jún.24.

Köpl Ferencz Arnold: 1. Brassó (Brassó m.), 1895 szept.30; **2.**magyar; **3.**róm.kat.; **4.**Köpl József (elhalt), Brassó; **5.**Brassói erd. róm.kat. stat. gimn., 1914 jún.13; **6.**Kolozsvári egyetem, 1914/I; **7.**1914 (1 félév) és 1919 (1 félév: 1918/II).

Köpl Oszwald: 1. Brassó (Brassó m.), 1901 jan.22; **2.**magyar; **3.**róm.kat.; **4.**Köpl József (elhalt), Brassó; **5.**Brassói erd. róm.kat. stat. gimn., 1918 jún.8; **6.**Kolozsvári egyetem, 1918/I; **7.**1918/19 (2 félév).

Kőszegi Dénes (dr.)**: 1.**Nagylak (Csanád m.), 1888 aug.12; **2.**magyar; **3.**róm.kat.; **4.**Kőszegi Bernát (elhalt); **6.**Kolozsvári egyetem, 1918/II; **7.**1919 (1 félév); 1**2.**Absolutorium, 1912.

Köteles Mária: 1. Torda (Torda-Aranyos m.), 1895 ápr.29; **2.**magyar; **3.**ev.ref.; **4.**Köteles György, gondnok, Torda; **5.**Tordai áll. gimn., 1916 jún.5; **6.**Kolozsvári egyetem, 1916/I; **7.**1916-1919 (6 félév).

Kővári Ernő: 1. Kolozsvár, 1869; **2.**magyar; **3.**unit.; **4.**Kővári Mihály, ügyvéd, Kolozsvár; **5.**Kolozsvári unit. gimn., 1888; **6.**Kolozsvári egyetem, 1888/I; **7.**1888-1893 (10 félév); **8.**doktori disszertáció Kolozsváron, 1893 dec.21.

Kővári József: 1. Facsád (Krassó-Szörény m.), 1885 szept.24; **2.**magyar; **3.**gör.kat.; **6.**1912/II-ben Kolozsvári egyetem, 1 félév.

Krafft János: 1. Miklóstelke (Nagy-Küküllő m.), 1870 jan.13; **2.**német; **3.**ág.ev.; **4.**Krafft János, közjegyző, Miklóstelke; **5.**Segesvári ág.ev. gimn., 1890 júl.12; **6.**Kolozsvári egyetem, 1890/I; **7.**1890-1903 (13 félév: I-II Kolozsvár; III-VII Bécs; VIII Graz; IX-X Bécs; XI-XIII Kolozsvár); **8.**doktori disszertáció Kolozsváron, 1906 máj.19.

Krämer Jakab: 1. Veprőd (Bács-Bodrog m.), 1893 ápr.15; **2.**német; **3.**róm.kat.; **4.**Krämer Hermann, kenderkereskedő, Veprőd; **5.**Bajai ciszterci róm.kat. gimn., 1913 jún.7; **6.**Kolozsvári egyetem, 1913/I; **7.**1913-1918/pf (4 félév).

Krammer Gabriella: 1.Békéscsaba (Békés m.), 1896 okt.20; **2.**magyar; **3.**róm.kat.; **4.**dr.Krammer Nándor, tanár, Békéscsaba; **5.**Békéscsabai ág.ev. gimn., 1914 jún.25; **6.**Kolozsvári egyetem, 1914/I; **7.**1914-1916 (4 félév).

Krausz Béla: 1. Kisszeben (Sáros m.), 1883 dec.10; **2.**magyar; **3.**róm.kat.; **4.**Krausz István, iskolaigazgató, Kisszeben; **5.**Lőcsei kir. róm.kat. gimn., 1902 jún.17;

6.Kolozsvári egyetem, 1903/I; **7.**1903-1908 (10 félév); **8.**doktori disszertáció Kolozsváron, 1908 szept.19.

Krausz Bella: 1. Szatmárnémeti (Szatmár m.), 1894 dec.7; **2.**magyar; **3.**izr.; **4.**Krausz Áron (elhalt), Kolozsvár; **5.**Szatmárnémeti kir. róm.kat. gimn., 1912 jún.25; **6.**Kolozsvári egyetem, 1912/I; **7.**1912-1917 (10 félév) és 1918/I (1 félév).

Krausz Bernát: 1.Búza (Szolnok-Doboka m.), 1896 febr.19; **2.**magyar; **3.**izr.; **4.**Krausz Salamon, kereskedő, Búza; **6.**Kolozsvári egyetem, 1918/I; **7.**1918-1924 (10 félév); **8.**doktori disszertáció Kolozsváron, 1924 nov.29.

Krausz Irén: 1. Szatmárnémeti (Szatmár m.), 1893 febr.23; **2.**magyar; **3.**izr.; **4.**Krausz Áron (elhalt), Kolozsvár; **5.**Szatmárnémeti kir. róm.kat. gimn., 1911 jún.24; **6.**Kolozsvári egyetem, 1911/I; **7.**1911-1916 (10 félév).

Krausz József: 1. Alszina (Szeben m.), 1892 máj.17; **2.**német; **3.**ág.ev.; **4.**Krausz János, Alszina; **6.**Prágai német egyetem, 1911/I (1918/II-ban Kolozsvári egyetem, 1 félév); **7.**1911-1919 (10 félév); **8.**doktori disszertáció Kolozsváron, 1919 dec.29.

Krausz Miksa: 1. Kolozsvár, 1890 nov.14; **2.**magyar; **3.**izr.; **4.**Krausz Jakab (elhalt), Kolozsvár; **5.**Kolozsvári unit. gimn., 1909 júl.1; **6.**Kolozsvári egyetem, 1909/I; **7.**1909-1914 (10 félév); **8.**doktori disszertáció Kolozsváron, 1915 máj.1.

Krausz Sándor: 1. Gyalu (Kolozs m.), 1884 ápr.1; **2.**magyar; **3.**izr.; **4.**Krausz Mayer, földbirtokos, Gyalu; **5.**Budapesti „dr.László Mihály" gimn., 1903 jún.12; **6.**Kolozsvári egyetem, 1903/I; **7.**1903-1908 (10 félév); **8.**doktori disszertáció Kolozsváron, 1908 nov.21.

Krecsák György: 1. Zilah (Szilágy m.), 1885 dec.13; **2.**magyar; **3.**ev.ref.; **4.**Krecsák Gyula, városi útbiztos, Zilah; **5.**Zilahi ev.ref. gimn., 1905 jún.17; **6.**Kolozsvári egyetem, 1905/I; **7.**1905-1910 (10 félév); **8.**doktori disszertáció Kolozsváron, 1910 dec.23; **9.**katonaorvosi öszt. (1905-től, 480 kor.; 1908-tól 720 kor.).

Krémer Herman: 1.Dés (Szolnok-Doboka m.), 1891 febr.20; **2.**magyar; **3.**izr.; **4.**Krémer Ignátz, kereskedő, Kolozsvár; **5.**Kolozsvári ev.ref. gimn., 1909 jún.26; **6.**Kolozsvári egyetem, 1909/I; **7.**1909-1915 (11 félév); **8.**doktori disszertáció Kolozsváron, 1915 márc.13.

Krémer Sámuel: 1.Dés (Szolnok-Doboka m.), 1888 febr.16; **2.**magyar; **3.**róm.kat.; **4.**Krémer Lajos, főpénztárnok, Dés; **5.**Dési áll. gimn., 1908 jún.21; **6.**Kolozsvári egyetem, 1908/I; **7.**1908-1911 (6 félév).

Krenner Béla: 1. Rum (Vas m.), 1889 ápr.21; **2.**magyar; **3.**ág.ev.; **4.**dr.Krenner György, körorvos, Rum; **5.**Nagykanizsai piarista róm.kat. főgimn., 1910 jún.16; **6.**Kolozsvári egyetem, 1910/I; **7.**1910-1915 (10 félév).

Krenrich János: 1.Újverbász (Bács-Bodrog m.), 1885 szept.17; **2.**magyar; **3.**ev.ref.; **4.**Krenrich Fülöp, asztalos, Újverbász; **5.**Kolozsvári ev.ref. gimn., 1905 jún.23; **6.**Kolozsvári egyetem, 1905/I; **7.**1905-1910 (10 félév); **8.**doktori disszertáció Kolozsváron, 1910 okt.8; **9.**Szotyori-féle öszt. (1906-tól 334 kor.).

Kresméry Károly: 1. Erzsébetváros (Kis-Küküllő m.), 1887 márc.5; **2.**magyar; **3.**róm.kat.; **4.**dr.Kresméry Károly, tanár (főgimn. igazgató), Nagykikinda; **6.**Kolozsvári egyetem, 1904/I; **7.**1904-1909 (10 félév); **9.**Budai Mária Therézia-féle öszt. (1905-1907, 240 kor); Koháry-féle öszt. (1907-től, 300 kor).

Kretszmayer Oszkár: 1. Besztercze (Besztercze-Naszód m.), 1892 márc.28; **2.**német; **3.**ág.ev.; **4.**Kretszmayer Dániel (elhalt), lelkész, Besztercze; **5.**Beszterczei ág.ev. gimn., 1910; **6.**Bécsi egyetem, 1910/I (1911/I-től Kolozsvári egyetem, 8 félév); **7.**1910-1922 (10 félév); **8.**doktori disszertáció Kolozsváron, 1922 nov.18.

Kreutzer Alfréd: 1. Nagyszeben (Szeben m.), 1891 máj.9; **2.**német; **3.**róm.kat.; **4.**Kreutzer Károly (elhalt), Nagyszeben; **6.**Müncheni egyetem, 1911/I (1912/I-től Kolozsvári egyetem, 4 félév); **7.**1911-1914 (6 félév).

Kreutzer Róbert Károly: 1. Nagyszeben (Szeben m.), 1889 ápr.24; **2.**német; **3.**róm.kat.; **4.**Kreutzer Károly, főtörzsorvos, Nagyszeben; **5.**Székelyudvarhelyi erd. róm.kat. gimn., 1907 jún.6; **6.**Kolozsvári egyetem, 1907/I; **7.**1907-1915 (12 félév: I-II és IX-X Kolozsvár; III-VIII München és Budapest); **8.**doktori disszertáció Kolozsváron, 1915 márc.2**7.**

Krich Béla: 1. Budapest, 1879 szept.29; **2.**magyar; **3.**róm.kat.; **4.**dr.Krich Imre, orvos [községi orvos], Elek (Arad m.); **5.**Nagykárolyi piarista róm.kat. gimn., 1897 jún.12; **6.**Kolozsvári egyetem, 1897/I; **7.**1897-1902 (10 félév); **8.**doktori disszertáció Kolozsváron, 1903 szept.19.

Krisán Sándor: 1. Mezőcsán (Torda-Aranyos m.), 1895 júl.15; **2.**román; **3.**gör.kat.; **4.**Krisán Gavrilla, Mezőcsán; **6.**Kolozsvári egyetem, 1918/I; **7.**1918-1922 (10 félév); **8.**doktori disszertáció Kolozsváron, 1923 febr.1**7.**

Krol Flóra: 1. Berlin, 1888 jún.14; **2.**német; **3.**ág.ev.; **6.**Berlini egyetem (1918/II-tól Kolozsvári egyetem, 1 félév).

Kropsch Sándor: 1. Karpfenstein (Graz), ~1857; **2.**német; **3.**róm.kat.; **4.**Krogosch Gyula, kerületi orvos, Judenburg; **6.**Budapesti egyetem, 1875/I (1876/I-tól Kolozsvári egyetem, 4 félév); **7.**1875-1878 (6 félév).

Krutsch Jakab: 1. (Arad m.), ~1848; **2.**magyar; **4.**Krutsch Ferencz, kereskedő, Csermő (Arad m.); **6.**Bécsi egyetem, 1869/I (1873/4-ben Kolozsvári egyetem, 2 félév); **7.**1869-1874.

Krüger Lajos Viktor: 1. Nagyvárad (Bihar m.); **6.**Budapesti egyetem (1913/II-ban Kolozsvári egyetem, 1 félév).

Krzyzewsky Jenő: 1. Gyulafehérvár (Alsó-Fehér m.), 1895 júl.30; **2.**magyar; **3.**róm.kat.; **4.**Krzyzewsky Géza, adótárnok, Gyulafehérvár; **5.**Gyulafehérvári erd. róm.kat. stat. gimn., 1913; **6.**Kolozsvári egyetem, 1913/I; **7.**1913-1918 (6 félév).

Kubányi Endre: 1. Perlő (Krassó-Szörény m.), 1893 okt.19; **2.**magyar; **3.**ág.ev.; **4.**Kubányi Endre, főerdőfelügyelő, Rencabánya (Krassó-Szörény m.); **6.**Budapesti egyetem, 1913/I (1915/6-ben Kolozsvári egyetem, 2 félév); **7.**1913-1916 (6 félév).

Kubászek István: 1. Zubrohlava (Árva m.), 1891 szept.22; **2.**magyar; **3.**róm.kat.; **4.**Kubászek István, kiskereskedő, Bánffyhunyad (Kolozs m.); **5.**Kolozsvári piarista róm.kat. gimn., 1910 szept.11; **6.**Kolozsvári egyetem, 1910/I; **7.**1910-1915 (10 félév); **8.**doktori disszertáció Kolozsváron, 1915 ápr.15.

Kuch Béla: 1.Óverbász (Bács-Bodrog m.), 1889 febr.20; **2.**német; **3.**ág.ev.; **4.**Kuch János, tanító, Óverbász; **5.**Selmeczbányai ág.ev. gimn., 1908 jún.25; **6.**Kolozsvári egyetem, 1908/I; **7.**1908-1913 (10 félév); **8.**doktori disszertáció Kolozsváron, 1914 nov.7.

Kuch János: 1.Óverbász (Bács-Bodrog m.), 1893 jún.17; **2.**magyar; **3.**ág.ev.; **4.**Kuch János, tanító, Óverbász; **5.**Óverbászi gimn., 1913 jún.10; **6.**Kolozsvári egyetem, 1913/I; **7.**1913-1915 (4 félév).

Kudar Jenő: 1. Kecskemét (Pest-Pilis-Solt-Kiskun m.), ~1875; **2.**magyar; **3.**ev.ref.; **4.**Kudar Lajos; **6.**Budapesti egyetem (1899/II-ben Kolozsvári egyetem, 1 félév).

Kugel Zoltán: 1. Brád (Hunyad m.), 1888 jan.8; **2.**magyar; **3.**izr.; **4.**Kugel Miksa, Brád; **6.**Budapesti egyetem, 1908/I (1918/II-ban Kolozsvári egyetem, 1 félév); **7.**1908-1919 (10 félév); **8.**doktori disszertáció Kolozsváron, 1922 okt.28.

Kuhn Miklós: 1.Nákófalva (Torontál m.), 1886 dec.15; **2.**német; **3.**róm.kat.; **4.**Kuhn Károly, kereskedő, Nákófalva; **5.**Nagykikindai áll. gimn., 1905 jún.7; **6.**Kolozsvári egyetem, 1905/I; **7.**1905-1910 (10 félév); **8.**doktori disszertáció Kolozsváron, 1914 szept.19.

Kuncz Andor: 1. Arad (Arad m.), 1887 dec.8; **2.**magyar; **3.**róm.kat.; **4.**Kuncz Elek, főigazgató, Kolozsvár; **5.**Kolozsvári piarista róm.kat. gimn., 1906 jún.15; **6.**Kolozsvári egyetem, 1906/I; **7.**1906-1911 (10 félév); **8.**doktori disszertáció

Kolozsváron, 1911 szept.30; **9.**Budai Mária Terézia-féle öszt. (1906-tól 240 kor.; 1909-től 300 kor.).

Kund Vilmos: 1. Sopron (Sopron m.), 1877 ápr.3; **2.**magyar; **3.**ág.ev.; **4.**Kund Vilmos, tanító, Sopron; **5.**Soproni ág.ev. gimn., 1897 jún.24; **6.**Budapesti egyetem, 1897/I (1900/II-től Kolozsvári egyetem, 3 félév); **7.**1897-1902 (10 félév); **8.**doktori disszertáció Kolozsváron, 1904 jún.26.

Kuner Ármin: 1. Staniszló (Lengyelország),-1862; **2.**német; **3.**izr.; **4.**Kuner Miksa (elhalt), Staniszló; **5.**Staniszlói gimn.; **6.**1901/I-ben Kolozsvári egyetem, 1 félév.

Kuntz Tivadar: 1. Poprád (Szepes m.), ~1844; **2.**német; **3.**ág.ev.; **4.**árva, lelkész, Késmárk (Szepes m.); **6.**Bécsi egyetem (1873/4-ben Kolozsvári egyetem, 2 félév).

Kuperzny Károly: 1. Keszthely (Zala m.), 1893 nov.19; **2.**magyar; **3.**ág.ev.; **4.**Jelinek Henrick, bádogos, Torda (Torda-Aranyos m.); **5.**Szegedi áll. gimn., 1913 szept.11; **6.**Kolozsvári egyetem, 1913/I; **7.**1913/14 (2 félév).

Kurta Jenő: 1. Szászbuda (Nagy-Küküllő m.), 1880 aug.17; **2.**román; **3.**gör.kel.; **4.**Kurta János, lelkész, Szászbuda; **5.**Brassói gör.kel. gimn., 1900 jún.23; **6.**Kolozsvári egyetem, 1900/I; **7.**1900-1905 (10 félév); **8.**doktori disszertáció Kolozsváron, 1906 márc.10; **9.**Gozsdu-féle öszt. (1901/2-ben, 500 kor.; 1902/3-ban, 600 kor; 1903/4-ben, 300 kor.) és katonaorvosi öszt. (1903/4-ben, 360 kor.; 1904/5-ben 1005 kor.).

Kurzer Károly: 1. Arad (Arad m.), 1894 márc.10; **2.**magyar; **3.**izr.; **4.**Kurzer Bertalan, fogorvos, Arad; **5.**Aradi áll. gimn., 1911; **6.**Budapesti egyetem, 1911/I (1911/II-től Kolozsvári egyetem, 9 félév); **7.**1911-1919 (10 félév); **8.**doktori disszertáció Kolozsváron, 1920 máj.8.

Kusch Emil: 1. Szászrégen (Maros-Torda m.), 1881 dec.2; **2.**német; **3.**ág.ev.; **4.**Kusch Frigyes, fakereskedő, Szászrégen; **5.**Beszterczei ág.ev. gimn., 1901; **6.**Kolozsvári egyetem, 1901/I;**7.**1901-1903 (4 félév).

Kustár Gyula: 1.Dés (Szolnok-Doboka m.), ~1865; **2.**magyar; **3.**ev.ref.; **4.**Kustár Károly, hivatalnok, Dés; **5.**Kolozsvári ev.ref. gimn., 1885 jún.28; **6.**Kolozsvári egyetem, 1885/I; **7.**1885-1890 (10 félév; 1888-1889/II Bécs, 1 félév); **8.**doktori disszertáció Kolozsváron, 1893 jún.14.

Kügler György: 1. Szentmargita (Sopron m.), 1880 febr.1; **2.**német; **3.**róm.kat.; **5.**Győri róm.kat. gimn., 1898 jún.11; **6.**Bécsi egyetem, 1898/I (1902/I-től Kolozsvári egyetem, 3 félév); **7.**1898-1904 (11 félév: I-VIII Bécs, IX-XI Kolozsvár); **8.**doktori disszertáció Kolozsváron, 1906 ápr.7.

Kühbacher Ferencz: 1.Dés (Szolnok-Doboka m.), 1895 febr.8; **2.**magyar; **3.**róm.kat.; **4.**Kühbacher Ferencz, bankigazgató, Dés; **5.**Dési áll. gimn., 1913 jún.8; **6.**Kolozsvári egyetem, 1913/I; **7.**1913-1919 (7 félév).

Lábay Imre: 1. Zsarnócza (Bars m.), 1888 nov.1; **2.**magyar; **3.**róm.kat.; **4.**Lábay Gyula, tanító, Zsarnócza; **5.**Selmecbányai ág.ev. gimn., 1908; **6.**Kolozsvári egyetem, 1908/I; **7.**1908-1913 (10 félév); **8.**doktori disszertáció Kolozsváron, 1914 okt.10; **9.**tanítói öszt. (1910-től 100 kor.).

Lacza György: 1.Pészak (Torontál m.), 1895 dec.1; **2.**román; **3.**gör.kel.; **4.**Lacza István, földész, Pészak; **5.**Brassói gör.kel. gimn., 1914; **6.**Budapesti egyetem, 1914/I (1916/I-tól Kolozsvári egyetem, 4 félév); **7.**1914-1919 (8 félév); **9.**Gozsdu-féle öszt. (1914-től 500 kor.; 1917-től 800 kor.).

Laczkó Győző: 1.Késmárk (Szepes m.), 1900 márc.18; **2.**magyar; **3.**ág.ev.; **4.**Laczkó Sándor, állomásfőnök, főellenőr, Szépesbéla (Szepes m.); **5.**Késmárki ág.ev. gimn., 1918 jún.8; **6.**Kolozsvári egyetem, 1918/I; **7.**1918/19 (2 félév).

Laczkovits Lajos: 1. Eszék (Verőcze), ~1860; **2.**magyar; **3.**róm.kat.; **4.**Laczkovits Alajos, honvéd albiztos, Kolozsvár (1883-tól gyám Wachsmann Frigyes, ügyvéd,

Kolozsvár); **5.**Kolozsvári piarista róm.kat. gimn., 1879; **6.**Kolozsvári egyetem, 1879/I; **7.**1879-1884 (10 félév).

Ladányi Arthur: 1.Püspökladány (Hajdú m.), 1892 aug.12; **2.**magyar; **3.**izr.; **4.**Weisz Kálmán, Kolozsvár; **6.**1918/II-tól Kolozsvári egyetem, 3 félév; **7.**?-1924 (10 félév); **8.**doktori disszertáció Kolozsváron, 1925 jún.30.

Lahó János András: 1. Breznóbánya (Zólyom m.), 1887 jún.14; **2.**tót; **3.**róm.kat.; **4.**Lahó János, erdőőr, Breznóbánya; **5.**Rimaszombati protest. gimn., 1907 jún.7; **6.**Kolozsvári egyetem, 1907/I; **7.**1907-1912 (10 félév); **8.**doktori disszertáció Kolozsváron, 1914 aug.26.

Lakatos András: 1.Bánffyhunyad (Kolozs m.), 1889 márc.25; **2.**magyar; **3.**ev.ref.; **4.**Lakatos András, földműves, Bánffyhunyad; **5.**Számosújvári áll. gimn., 1908 jún.6; **6.**Kolozsvári egyetem, 1908/I; **7.**1908-1914 (10 félév); **8.**doktori disszertáció Kolozsváron, 1914 szept.1**1.**

Lakatos Márkus: 1. Hosszúaszó (Kis-Küküllő m.), 1874 ápr.30; **2.**magyar; **3.**izr.; **4.**Löwinger Ábrahám, kereskedő, Brassó (Brassó m.); **5.**Máramarosszigeti ev.ref. gimn., 1908 jún.27; **6.**Kolozsvári egyetem, 1908/I; **7.**1908/9 (2 félév).

Landeszmann Béla: 1. Kolozsvár, 1895 jan.21; **2.**magyar; **3.**izr.; **4.**Landeszmann Géza, kereskedő, Marosvásárhely (Maros-Torda m.); **5.**Marosvásárhelyi erd. róm.kat. stat. gimn., 1912 jún.24; **6.**Kolozsvári egyetem, 1912/I; **7.**1912-1917 (10 félév).

Landeszmann Mór: 1. Kolozsvár, 1874 jún.29; **2.**magyar; **3.**izr.; **4.**Landeszmann Elek, terménykereskedő, Kolozsvár; **5.**Kolozsvári unit. gimn., 1892 jún.25; **6.**Kolozsvár egyetem, 1892/I; **7.**1892/3 (2 félév).

Landstein Aurél: 1. Cziffer (Pozsony m.), 1897 aug.10; **2.**magyar; **3.**izr.; **4.**dr.Landstein Miklós (elhalt), orvos, Pozsony; **5.**Sepsiszentgyörgyi róm.kat. gimn., 1915 jún.12; **6.**Kolozsvári egyetem, 1915/I; **7.**1915/16 (2 félév).

Láng Károly Ernő: 1. Beszterce (Beszterce-Naszód m.); **2.**német; **3.**ág.ev.; **5.**Beszterczei ág.ev. gimn., 1909 jún.22; **6.**Kolozsvári egyetem, 1913/II; **7.**1914 (1 félév).

Láng Lajos: 1. Nagymajtény (Szatmár m.), 1895 szept.5; **2.**magyar; **3.**róm.kat.; **4.**Láng Pál, tanító, Nagymajtény; **5.**Szatmárnémeti kir. róm.kat. gimn., 1914 jún.25; **6.**Kolozsvári egyetem, 1914/I; **7.**1914/5 (2 félév); **9.**Budai Mária Terézia-féle öszt. (1914/5-ben 240 kor.).

Langer Árpád: 1. Budapest, ~1874; **2.**magyar; **3.**róm.kat.; **4.**Langer Bódog, MÁV-üzemvezérlő, főfelügyelő, Kolozsvár; **5.**Kolozsvári piarista róm.kat. gimn., 1891 jún.6; **6.**Kolozsvári egyetem, 1891/I; **7.**1891-1893 (4 félév).

Langfelder Arthur: 1. Kolozsvár, 1870; **2.**magyar; **3.**izr.; **4.**dr.Langfelder Dávid, állásnélküli bölcsészettudor, Bécs (Ausztria) [1892-től Kolozsvár]; **5.**Kolozsvári unit. gimn., 1888 jún.28; **6.**Kolozsvári egyetem, 1888/I; **7.**1888-1893 (10 félév); **8.**doktori disszertáció Kolozsváron, 1894 szept.24.

Láni Gyula: 1. Királynémeti (Beszterce-Naszód m.), ~1866; **2.**német; **3.**ág.ev.; **4.**Láni Samu, lelkész, Királynémeti; **5.**Beszterczei ág.ev. gimn., 1886 júl.5; **6.**Kolozsvári egyetem, 1886/I; **7.**1886-1888 (4 félév).

Lányi Tivadar (dr.)**: 1.**Bécs (Ausztria), 1877 máj.2; **2.**magyar; **3.**ág.ev.; **4.**dr.Lányi János, császári és királyi vezértörzsorvos, Graz (Ausztria); **6.**Grazi egyetem (1901/I-ben Kolozsvári egyetem, 1 félév).

Lária Tiberius: 1. Dullő (Krassó-Szörény m.), 1899 júl.7; **2.**román; **3.**gör.kat.; **4.**Lária László, Bojtorjános (Krassó-Szörény m.); **5.**Lugosi áll. gimn., 1917 ápr.16; **6.**Kolozsvári egyetem, 1918/II; **7.**1919 (1 félév).

Lascu Aurél József: 1. Belényes (Bihar m.), 1897 aug.20; **2.**román; **3.**gör.kel.; **4.**Lascu János, földműves, Belényes; **5.**Belényesi gör.kat. gimn., 1917 ápr.12; **6.**Kolozsvári egyetem, 1917/pf; **7.**1918 (1 félév).

László Albert: 8.doktori disszertáció Kolozsváron, 1902 febr.22.

László Árpád: 1. Barcika (Borsod m.), 1900 febr.26; **2.**magyar; **3.**unit.; **5.**Miskolci ev.ref. gimn., 1918 ápr.6; **6.**Kolozsvári egyetem, 1918/I; **7.**1918/9 (1 félév).

László Elek: 1. Magyarlapád (Alsó-Fehér m.), ~1853; **2.**magyar; **3.**ev.ref.; **4.**László Simon, lelkész, Magyarlapád; **5.**Nagyenyedi ev.ref. gimn., 1873; **6.**Kolozsvári egyetem, 1874/I; **7.** 1874-1875 (2 félév).

László Ernő: 1. Radosócz (Nyitra m.), 1895 márc.31; **2.**magyar; **3.**izr.; **4.**dr.László Gyula, orvos, Budapest; **6.**Budapesti egyetem, 1912/I (1917/18/pf-ben Kolozsvári egyetem, 1 félév); **7.**1912-1918 (10 félév).

László Géza: 1.Bánffyhunyad (Kolozs m.), 1891 febr.11; **2.**magyar; **3.**róm.kat.; **4.**László Géza, törvényszéki bíró, Csíkszereda (Csík m.); **5.**Csíkszeredai erd. róm.kat. stat. gimn., 1913 szept.6; **6.**1918/II-ban Kolozsvári egyetem, 1 félév; **7.**?-1919 (4 félév).

László Gyula: 1. Kolozsvár, 1897 dec.29; **2.**magyar; **3.**róm.kat.; **4.**bankfőnök; **5.**Kolozsvári piarista róm.kat. gimn., 1916; **6.**Kolozsvári egyetem, 1917/I; **7.**1917-1919 (4 félév).

László Pál Zoltán: 1.Kézdivásárhely (Háromszék m.), 1893 dec.12; **2.**magyar; **3.**róm.kat.; **4.**László Géza, törvényszéki bíró, Csíkszereda (Csík m.); **5.**Csíkszeredai erd. róm.kat. stat. gimn., 1911 jún.14; **6.**Kolozsvári egyetem, 1911/I; **7.**1911-1916 (10 félév).

László Valér: 1. Zalathna (Alsó-Fehér m.), ~1870; **2.**román; **3.**gör.kat.; **4.**László János, esperes, Kolozsvár; **5.**Balázsfalvi gör.kat. gimn., 1890 jún.17; **6.**Kolozsvári egyetem, 1890/I; **7.**1890-1895 (10 félév); **8.**doktori disszertáció Kolozsváron, 1898 jún.25.

László Vilmos: 1. Budapest, 1893 dec.20; **2.**magyar; **3.**izr.; **4.**László Simon, állatorvos, Dés (Szolnok-Doboka m.) [1917-től Sárospatak]; **5.**Dési áll. gimn., 1911 jún.19; **6.**Kolozsvári egyetem, 1911/I; **7.**1911-1919 (9 félév).

Lázár Antal: 1. Szilágysomlyói, 1897 júl.10; **2.**magyar; **3.**róm.kat.; **4.**Lázár Ödön (elhalt), Szilágysomlyó; **5.**Szilágysomlyói minorita róm.kat. gimn.; **6.**Kolozsvári egyetem, 1918/I; **7.**1918/9 (1 félév).

Lázár Emil: 1. Almás (Arad m.), 1890 aug.25; **2.**román; **3.**gör.kel.; **4.**Lázár Kornél, esperes, Nagyhalmágy (Arad m.); **5.**Békési ev.ref. gimn., 1908 jún.30; **6.**Kolozsvári egyetem, 1908/I; **7.**1908-1914 (10 félév: I-II Kolozsvár; III-X Budapest); **8.**doktori disszertáció Kolozsváron, 1920 máj.1.

Lázár Gábor: 1. Szaniszló (Szatmár m.), 1887 nov.6; **2.**román; **3.**gör.kat.; **4.**Lázár Gábor (elhalt) [anya szül. Toma Ilona], Misztótfalva (Szatmár m.); **5.**Belényesi gör.kat. gimn., 1907 jún.22; **6.**Kolozsvári egyetem, 1909/I; **7.**1909-1915 (10 félév: I-IV és VII-X Kolozsvár; V-VI Bécs); **8.**doktori disszertáció Kolozsváron, 1915 jún.10.

Lázár Imre: 1.Hódmezővásárhely (Csongrád m.), ~1870; **2.**magyar; **3.**ev.ref.; **4.**Lázár István, földbirtokos, Hódmezővásárhely; **5.**Hódmezővásárhelyi ev.ref. gimn., 1888 jún.22; **6.**Kolozsvári egyetem, 1888/I; **7.**1888-1890 (4 félév).

Lázár János: 1. Gyergyóújfalu (Csík m.), 1894 jan.26; **2.**magyar; **3.**róm.kat.; **4.**Lázár Máté, kisbirtokos, Gyergyóújfalu; **5.**Csíkszeredai erd. róm.kat. stat. gimn., 1914; **6.**Kolozsvári egyetem, 1914; **7.**1914/5 (2 félév); **9.**Lipót-féle öszt. (1914/5-ben 203 kor.)

Leahardt Endre Ervin: 1. Modor (Pozsony m.), 1884 okt.25; **2.**magyar; **3.**ág.ev.; **4.**Leahardt Károly, tanító, Modor; **6.**Budapesti egyetem, 1902/I (1907/I-től Kolozsvári egyetem, 2 félév); **7.**1902-1908 (10 félév).

Léb Ödön: 1. Apahida (Kolozs m.), 1894 ápr.14; **2.**magyar; **3.**izr.; **4.**Léb Pinkász, kereskedő, Kolozsvár; **5.**Kolozsvári piarista róm.kat. gimn., 1912 jún.19; **6.**Kolozsvári egyetem, 1912/I; **7.**1912-1917 (10 félév).

Lebontz Izidor: 1. Putna (Bukowina), 1900 ápr.10; **2.**magyar; **3.**izr.; **4.**Lebontz Lázár, fakereskedő, Brassó (Brassó m.); **5.**Kolozsvári ev.ref. gimn., 1918 márc.8; **6.**Kolozsvári egyetem, 1918/I; **7.**1918/19 (2 félév).

Lebovics Lajos Izsák: 1. Nagybánya (Szatmár m.), 1888 aug.23; **2.**magyar; **3.**izr.; **4.**Lebovics József, kereskedő, Nagybánya; **5.**Nagybányai áll. gimn., 1909 jún.12; **6.**Kolozsvári egyetem, 1909/I; **7.**1909-1914 (10 félév); **8.**doktori disszertáció Kolozsváron, 1916 febr.26.

Léderer Adolf: 1. Nyárádselye (Maros-Torda m.), 1894 dec.27; **2.**magyar; **3.**izr.; **4.**Léderer Gergely, kereskedő, Nyárádselye (1917-től földbirtokos, Marosvásárhely); **5.**Marosvásárhelyi ev.ref. gimn., 1913 jún.28; **6.**Kolozsvári egyetem, 1913/I; **7.**1913-1920 (10 félév); **8.**doktori disszertáció Kolozsváron, 1920 nov.6.

Léderer Andor: 1.Élesd (Bihar m.), 1889 nov.12; **2.**magyar; **3.**izr.; **4.**Léderer József, kereskedő, Élesd; **5.**Nyíregyházi ág.ev. gimn., 1908 jún.20; **6.**Kolozsvári egyetem, 1908/I; **7.**1908/9 (2 félév).

Léderer Dezső (Eliah): 1. Tasnád (Szilágy m.), 1878 jan.28; **2.**magyar; **3.**izr.; **4.**Léderer Arnold, gazdálkodó, Tasnádszarvas (Szilágy m.); **5.**Nagykárolyi piarista róm.kat. gimn., 1895 jún.21; **6.**Kolozsvári egyetem, 1895/I; **7.**1895-1900 (10 félév); **8.**doktori disszertáció Kolozsváron, 1901 febr.16; **9.**Pfenningsdorfi öszt. (1899/1900-ban, 100 ft.).

Léderer Miksa: 1.Élesd (Bihar m.), 1871; **2.**magyar; **3.**izr.; **4.**Léderer József, kereskedő, Élesd; **6.**Kolozsvári egyetem, 1891/I; **7.**1891-1895 (8 félév).

Lederhilger Alfréd: 1. Szászsebes (Szeben m.), 1889 aug.10; **2.**német; **3.**ág.ev.; **5.**Nagyszebeni ág.ev. gimn., 1907 jún.27; **6.**Kolozsvári egyetem, 1907/I; **7.**1907/8 (2 félév).

Léh Jenő: 1.Újverbász (Bács m.), 1889 ápr.3; **2.**magyar; **3.**róm.kat.; **4.**Léh Pál, tanító, Újverbász; **5.**Zentai gimn., 1907 jún.7; **6.**Kolozsvári egyetem, 1907/I; **7.**1907/8 (2 félév).

Léh Sándor: 1.Újverbász (Bács-Bodrog m.), 1895 máj.5; **2.**magyar; **3.**róm.kat.; **4.**Léh Pál, tanító, Újverbász; **5.**Újverbászi állami gimn., 1913 jún.10; **6.**Kolozsvári egyetem, 1913/I; **7.**1913/14 (2 félév).

Léhmann Róbert: 1.1837 jún.21; **2.**magyar; **3.**róm.kat.; **5.**Gyulafehérvári gimn., 1856 júl.7; **6.**Kolozsvári egyetem, 1882/II; **7.**1883-1884 (3 félév).

Lehnárt József: 6. Kolozsvári egyetem, 1881/I; **7.**1881/2 (2 félév).

Lehoczky István: 1.Tótkomlós (Békés m.), 1893 dec.22; **2.**magyar; **3.**ág.ev.; **4.**Lehoczky Márku, kisbirtokos, Tótkomlós; **5.**Szári gimn., 1913 jún.26; **6.**Kolozsvári egyetem, 1913/I; **7.**1913/14 (2 félév).

Leitner Adolf: 1. Hajdúsámson (Hajdú m.), ~1863; **2.**magyar; **3.**izr.; **4.**Leitner Ignátz, adószedő és gazdálkodó, Hajdúsámson; **5.**Debreceni ev.ref. gimn., 1882 jún.30; **6.**Kolozsvári egyetem, 1882/I; **7.**1882-1888 (10 félév); **8.**doktori disszertáció Kolozsváron, 1888 jún.15.

Leitner Bertalan: 1. Hadaspuszta (Szatmár m.), 1894 aug.11; **2.**magyar; **3.**róm.kat.; **4.**Leitner Bertalan, uradalmi gazdatiszt, Szatmárnémeti (Szatmár m.); **5.**Kassai premontrei róm.kat. gimn., 1912 szept.10; **6.**Kolozsvári egyetem, 1912/I; **7.**1912-1913 (3 félév).

Leitner Ervin: 1. Lugos (Krassó-Szörény m.), 1879; **2.**magyar; **3.**róm.kat.; **4.**Leitner Gyula (elhalt), földbirtokos, Lugos; **5.**Dévai áll. gimn. (és Szászvárosi ev.ref. gimn.); **6.**Kolozsvári egyetem, 1899/I; **7.**1899/1900 (2 félév).

Leitner Fülöp: 1. Pocsaj (Bihar m.), 1886 szept.27; **2.**magyar; **3.**izr.; **4.**Leitner Mór, vendéglős, Esztar (Bihar m.); **5.**Nagyváradi premontrei róm.kat. gimn., 1906 jún.4

és dec.15; **6.**Kolozsvári egyetem, 1907/I; **7.**1907-1912 (10 félév); **8.**doktori disszertáció Kolozsváron, 1912 szept.28; **9.**állami öszt. (1911/12-ben 600 kor.).

Léka Valér: 1.Hátszeg (Hunyad m.), 1891 szept.17; **2.**magyar; **3.**róm.kat.; **4.**Léka György, bankhivatalnok, Hátszeg; **5.**Békéscsabai gimn., 1911; **6.**Kolozsvári egyetem, 1911/I; **7.**1911-1919 (10 félév); **8.**doktori disszertáció Kolozsváron, 1928 jún.30.

Lénárd Bálint: 1. Szászújös (Szolnok-Doboka m.), 1892 nov.26; **2.**magyar; **3.**ev.ref.; **4.**Lénárd Bálint, közjegyző, Szépkenyerűszentmárton (Szolnok-Doboka m.); **5.**Szamosújvári áll. gimn., 1911 dec.3; **6.**Kolozsvári egyetem, 1911/I; **7.**1911-1918 (10 félév).

Lénártt József: 1. Marosvásárhely (Maros-Torda m.), ~1862; **2.**magyar; **3.**ev.ref.; **4.**Lénártt Domokos, orvos, Marosvásárhely; **5.**Marosvásárhelyi ev.ref. gimn., 1880 júl.4; **6.**Kolozsvári egyetem, 1880/I; **7.**1880-1882 (4 félév).

Léner Zsigmond: 1.Dés (Szolnok-Doboka m.), 1891 jún.25; **2.**magyar; **3.**róm.kat.; **4.**Léner János, kereskedő, Dés; **5.**Dési áll. gimn., 1909 jún.8; **6.**Kolozsvári egyetem, 1909/I; **7.**1909-1914 (10 félév); **8.**doktori disszertáció Kolozsváron, 1915 okt.16.

Lengyel Árpád Ferencz: 1. Székelykeresztúr (Udvarhely m.), 1896 febr.21; **2.**magyar; **3.**ev.ref.; **4.**dr.Lengyel Árpád, orvos, Székelykeresztúr; **5.**Székelyudvarhelyi erd. róm.kat. stat. gimn., 1914 jún.19; **6.**Kolozsvári egyetem, 1914/I; **7.**1914/5 (2 félév).

Lengyel Árpád: 1. Székelykeresztúr (Udvarhely m.), 1863; **2.**magyar; **3.**ev.ref.; **4.**Lengyel Sámuel, kereskedő, Székelykeresztúr; **5.**Székelyudvarhelyi ev.ref. gimn., 1881 jún.30.; **6.**Kolozsvári egyetem, 1881/I; **7.**1881-1886 (10 félév; 1884/I-ben Budapesti egyetem); **8.**doktori disszertáció Kolozsváron, 1889 jún.15; **9.**állami öszt. (1885-től, 300 ft.).

Lengyel Béla: 1. Csenger (Szatmár m.), 1884 febr.24; **2.**magyar; **3.**ev.ref.; **4.**Lengyel Sándor, lelkész, Csenger; **5.**Szatmárnémeti ev.ref. gimn., 1902 jún.14; **6.**Kolozsvári egyetem, 1902/I; **7.**1902/3 (2 félév).

Lengyel Dezső: 1. Bihardiószeg (Bihar m.), 1890 szept.4; **2.**magyar; **3.**izr.; **4.**dr.Lengyel Zsigmond (elhalt), ügyvéd, Nagyvárad (Bihar m.) [Lindenfeld Jakab, dohánynagyárus, Bihardiószeg]; **5.**Debreceni piarista róm.kat. gimn., 1909 jún.24; **6.**Kolozsvári egyetem, 1909/I; **7.**1909-1914 (10 félév); **8.**doktori disszertáció Kolozsváron, 1914 nov.7.

Lengyel Dezső: 1. Paulis (Arad m.), 1887 okt.21; **2.**magyar; **3.**izr.; **4.**Ledermann Lajos, vendéglős, Világos (Arad m.); **5.**Temesvári áll. gimn., 1905 jún.27; **6.**Kolozsvári egyetem, 1905/I; **7.**1905/6 (2 félév).

Lengyel Gabriella: 1. Székelykeresztúr (Udvarhely m.), 1891 nov.17; **2.**magyar; **3.**ev.ref.; **4.**dr.Lengyel Árpád, orvos, Székelykeresztúr; **6.**Kolozsvári egyetem, 1914/I; **7.**1914-1918 (8 félév).

Lengyel József: 1.Pécs (Baranya m.), 1894 márc.19; **2.**magyar; **3.**róm.kat.; **4.**Lengyel Róbert, tanfelügyelő, Csíkszereda (Csík m.); **5.**Csíkszeredai erd. róm.kat stat. gimn., 1912; **6.**Kolozsvári egyetem, 1913/I; **7.**1913-1919 (6 félév).

Lengyel József: 1. Székelykeresztúr (Udvarhely m.), ~1859; **2.**magyar; **3.**ev.ref.; **4.**Lengyel József, kerületi orvos, Székelykeresztúr; **5.**Kolozsvári unit. gimn., 1878 jún.29; **6.**Kolozsvári egyetem, 1878/I; **7.**1878-1882 (8 félév).

Lengyel Miklós: 1. Szászváros (Hunyad m.), 1896 okt.9; **2.**magyar; **3.**izr.; **4.**Lengyel Jakab, jegyző, Szászváros; **6.**Budapesti egyetem, 1915/I (1918/I-tól Kolozsvári egyetem, 4 félév); **7.**1915-1921 (10 félév); **8.**doktori disszertáció Kolozsváron, 1921 jún.25.

Lengyel Móricz: 1. Homoród (Nagy-Küküllő m.), 1895 máj.8; **2.**magyar; **3.**izr.; **4.**Lövy Gotlieb, magánzó, Segesvár (Nagy-Küküllő m.); **5.**Segesvári ág.ev. gimn., 1913;

6.Kolozsvári egyetem, 1913/I; **7.**1913-1921 (10 félév); **8.**doktori disszertáció Kolozsváron, 1921 dec.17.

Lengyel Sándor: 1. Inó (Szilágy m.), 1897 ápr.10; **2.**román; **3.**gör.kat.; **4.**Lengyel Zsigmond, lelkész, Kápolnokmonostor (Szolnok-Doboka m.); **6.**Kolozsvári egyetem, 1917/I; **7.**1917-1922 (10 félév); **8.**doktori disszertáció Kolozsváron, 1922 júl.5.

Lengyel Zoltán: 1. Kolozsvár, 1884 aug.17; **2.**magyar; **3.**róm.kat.; **4.**Lengyel Károly, MÁV-főkalauz, Kolozsvár; **5.**Kolozsvári piarista róm.kat. gimn., 1904; **6.**Kolozsvári egyetem, 1904/II; **7.**1905 (1 félév).

Lenhardt Ervin Endre: 1. Modor (Pozsony m.), 1884 okt.25; **2.**magyar; **3.**ág.ev.; **4.**Lenhardt Károly, képzőintézeti igazgató, Modor; **5.**Pozsonyi ág.ev. gimn., 1902 jún.10; **6.**Kolozsvári egyetem, 1902/I; **7.**1902-1908 (10 félév: I-VI és IX-X Kolozsvár; VII-VIII Budapest).

Leni Laura: 1. Monor (Besztercze-Naszód m.), 1886 dec.19; **2.**román; **3.**gör.kat.; **4.**Leni Ignácz, tanító, Naszód (Besztercze-Naszód m.); **5.**Naszódi gör.kat. gimn., 1907 jún.30; **6.**Kolozsvári egyetem, 1907/I; **7.**1907/8 (2 félév).

Lenobel Májer: 1. Naszód (Besztercze-Naszód m.), 1898 júl.30; **2.**magyar; **3.**izr.; **4.**Lenobel Dóra, kereskedő, Naszód; **5.**Naszódi gör.kat. gimn., 1917; **6.**Kolozsvári egyetem, 1917/I; **7.**1917-1919 (4 félév).

Leoka Hieronymus: 1. Mezőszombattelke (Kolozs m.), 1884 nov.10; **2.**román; **3.**gör.kat.; **4.**Leoka János, földbirtokos, Mezőszombattelke; **5.**Beszterczei ág.ev. gimn., 1903 jún.23; **6.**Kolozsvári egyetem, 1903/I; **7.**1903-1908 (10 félév: I-IV és VII-X Kolozsvár; V-VI Berlin); **8.**doktori disszertáció Budapesten, 1909 dec.31.

Leonhardt András: 1. Mirkovázár (Nagy-Küküllő m.), ~1876; **2.**német; **3.**ág.ev.; **4.**Leonhardt János, földművelő, Kacza (Nagy-Küküllő m.); **6.**Grazi egyetem (1989/90-ben Kolozsvári egyetem, 2 félév).

Lesmann Heinrich: 1. Oláhújfalu (Fogaras m.), ~1862; **2.**német; **3.**izr.; **4.**Lesmann Dávid, földbirtokos, Oláhújfalu; **5.**Nagyszebeni áll. gimn., 1881 (és Kolozsvári róm.kat. gimn.); **6.**Kolozsvári egyetem, 1881/I; **7.**1881-1883 (4 félév).

Lesmann Károly: 1. Dicsőszentmárton (Kis-Küküllő m.), 1900 máj.26; **2.**magyar; **3.**izr.; **4.**Lesmann Izrael, kereskedő, Fogaras (Fogaras m.); **5.**Fogarasi áll. gimn., 1918 márc.8; **6.**Kolozsvári egyetem, 1917/pf; **7.**1918-1919 (3 félév).

Lestyán-Goda György: 1. Szarvas (Békés m.), 1896 ápr.1; **2.**magyar; **3.**ág.ev.; **4.**Lestyán-Goda András (elhalt), földműves (kisbirtokos), Szarvas; **6.**Kolozsvári egyetem, 1917/I; **7.**1917-1919 (6 félév).

Leszl József: 1. Grabácz (Torontál m.), 1889 júl.1; **2.**német; **3.**róm.kat.; **4.**Leszl Károly, tanító, Grabácz; **5.**Szegedi áll. gimn., 1908 jún.6; **6.**Kolozsvári egyetem, 1908/I; **7.**1908-1914 (10 félév); **8.**doktori disszertáció Kolozsváron, 1915 máj.1; **9.**katonaorvosi öszt. (1908-tól 480 kor.).

Lévai József: 1. Hajdúböszörmény (Hajdú m.), 1890 febr.4; **2.**magyar; **3.**ev.ref.; **4.**Lévai Imre, tanító, Hajdúböszörmény; **5.**Hajdúböszörményi ev.ref. gimn., 1907 jún.26; **6.**Kolozsvári egyetem, 1907/I; **7.**1907-1912 (10 félév); **8.**doktori disszertáció Kolozsváron, 1913 jún.26; **9.**katonaorvosi öszt. (1907-től 480 kor.; 1910/11-ben 720 kor.; 1911/12-ben 1008 kor.).

Lévy Mihály: 1. Balsa (Hunyad m.), 1898 márc.1; **2.**magyar; **3.**izr.; **5.**Nagybányai áll. gimn., 1916 máj.20; **6.**Budapesti egyetem, 1918/I (1918/II-ban Kolozsvári egyetem, 1 félév); **7.**1918/19 (2 félév).

Lévy Mihály: 1.Máda (Hunyad m.), 1900 márc.16; **2.**magyar; **3.**izr.; **4.**Lévi Sámuel, kereskedő, Szászváros (Hunyad m.); **5.**Szászvárosi ev.ref. gimn., 1918 márc.8; **6.**Kolozsvári egyetem, 1918/II; **7.**1919 (1 félév).

Lichtenegger Lajos: 1. Kolozsvár, 1860 okt.20.; **2.**magyar; **3.**róm.kat.; **4.**Lichtenegger Ignácz, puskaműves, Kolozsvár; **5.**Kolozsvári piarista róm.kat. gimn., 1879 júl.20; **6.**Kolozsvári egyetem, 1880/I; **7.**1880-1885 (10 félév); **8.**doktori disszertáció Kolozsváron, 1886 dec.

Lichtenstein Manó: 1. ~1859; **2.**magyar; **3.**izr.; **4.**Lichtenstein Ignátz, rabbi, Tápiószele (Pest-Pilis-Solt-Kiskun m.); **6.**Budapesti egyetem, 1878/I (1880/I-tól Kolozsvári egyetem, 4 félév); **7.**1878-1882 (8 félév).

Lichtman Dezső: 1. Vizsoly (Abaúj-Torna m.), 1874 máj 1; **2.**magyar; **3.**izr.; **4.**Lichtman Sámuel, magánzó, Eger (Heves m.); **5.**Kolozsvári piarista róm.kat. gimn., 1899 szept.11; **6.**Budapesti egyetem, 1900/I (1911/II-től Kolozsvári egyetem, 4 félév); **7.**1900-1915 (11 félév: I-VII Budapest és Bécs, VIII-XI Kolozsvár).

Ligeti Oszkár: 1. Kolozsvár, 1895 aug.13; **2.**magyar; **3.**izr.; **4.**Ligeti József, királyi bírósági végrehajtó, Kolozsvár; **5.**Kolozsvári ev.ref. gimn., 1913; **6.**Kolozsvári egyetem, 1913/I; **7.**1913-1920 (10 félév); **8.**doktori disszertáció Kolozsváron, 1920 aug.13.

Linder János: 1. Felsőmicsinye (Zólyom m.), 1894 nov.8; **2.**magyar; **3.**ág.ev.; **4.**Linder Mihály, lelkész, Felsőmicsinye; **5.**Nyíregyházi ág.ev. gimn., 1913 jún.14; **6.**Kolozsvári egyetem, 1913/I; **7.**1913-1915 (4 félév).

Lindner Béla: 1. Nagyszeben (Szeben m.), ~1862; **2.**német; **3.**róm.kat.; **4.**dr.Lindner Gusztáv, egyetemi tanár, Kolozsvár; **5.**Kolozsvári piarista róm.kat. gimn., 1881 jún.**10.**; **6.**Kolozsvári egyetem, 1881/I; **7.**1881-1883 (4 félév);

Lindner Ernő: 1. Nagyszeben (Szeben m.), 1866; **2.**német; **3.**róm.kat.; **4.**dr.Lindner Gusztáv, egyetemi tanár, Kolozsvár; **5.**Kolozsvári piarista róm.kat. gimn., 1885 jún.20; **6.**Kolozsvári egyetem, 1885/I; **7.**1885-1890 (10 félév) és 1899/II (1 félév).

Linkner György: 1. Besztercze (Besztercze-Naszód m.), 1893 szept.5; **2.**német; **3.**ág.ev.; **4.**Linkner György, földműves, Besztercze; **5.**Beszterczei ág.ev. gimn., 1911 jún.13; **6.**Kolozsvári egyetem, 1911/I; **7.**1911-1918 (10 félév).

Liptai Béla: 1. Fakávezekény (Bars m.), 1895 okt.6; **2.**magyar; **3.**ág.ev.; **4.**Liptai András, lelkész, Fakávezekény; **5.**Selmecbányai ág.ev. gimn., 1913 jún.30; **6.**Kolozsvári egyetem, 1913/I; **7.**1913-1915 (4 félév).

Lipter Kornél: 1. Leibitz (Szepes m.), 1874 szept.8; **2.**német; **3.**ág.ev.; **4.**Lipter Jakab, kovács, Phoenixville (Észak-Amerika); **5.**Késmárki ág.ev. gimn., 1893 júl.5; **6.**Kolozsvári egyetem, 1893/I; **7.**1893-1898 (10 félév); **8.**doktori disszertáció Kolozsváron, 1899 szept.30; **9.**katonaorvosi öszt. (1897-től 500 ft.).

Liszer Lajos: 1. Nagykároly (Szatmár m.), 1889 ápr.3; **2.**magyar; **3.**izr.; **4.**Liszer Jakab, tanító, Nagykároly; **5.**Nagykárolyi áll. gimn., 1908; **6.**Budapesti egyetem, 1908/I (1909/I-től Kolozsvári egyetem, 6 félév); **7.**1908-1912 (8 félév).

Litschel János: 1. Szászrégen (Maros-Torda m.), 1898 jan.14; **2.**német; **3.**ág.ev.; **4.**Heveoy János, malomtulajdonos, Nagyszeben (Szeben m.); **5.**Nagyszebeni ág.ev. gimn., 1917 jan.31; **6.**Kolozsvári egyetem, 1917/pf; **7.**1918-1919 (3 félév).

Liuba József: 1.Májdán (Krassó-Szörény m.), 1887 szept.5; **2.**román; **3.**gör.kel.; **4.**Liuba János (elhalt), Májdán; **5.**Hódmezővásárhelyi ev.ref. gimn., 1910 jún.23; **6.**Kolozsvári egyetem, 1910/I; **7.**1910/11 (2 félév).

Lojek József: 1. Nyíregyháza (Szabolcs m.), 1893 júl.14; **2.**magyar; **4.**Lojek József, iparos, Nyíregyháza; **6.**1917/pf-ben Kolozsvári egyetem, 1 félév.

Lókody Antal: 1. Marosvásárhely (Maros-Torda m.), 1858 jan.26; **2.**magyar; **3.**róm.kat.; **4.**Lókody János, táblai hivatalnok és földbirtokos (1878-tól hivatalnok és földbíró), Marosvásárhely; **5.**Marosvásárhelyi ev.ref. gimn., 1876 júl.8; **6.**Kolozsvári egyetem, 1876/I; **7.**1876-1881 (10 félév); **8.**doktori disszertáció Kolozsváron, 1901 dec.21; **9.**Szeredai káptalani alap (1876/I-tól, 20 ft).

Lórencz Béla: 1. Beregszász (Bereg m.), 1894 márc.7; **2.**magyar; **3.**róm.kat.; **4.**Lórencz Béla, műszaki tanácsos, Nagyszőllős (Ugocsa m.); **5.**Beregszászi áll. gimn., 1911 jún.14; **6.**Kolozsvári egyetem, 1911/I; **7.**1911-1914 (6 félév).

Lórencz Béla: 1. Nagykálló (Szabolcs m.), 1890 jún.30; **2.**magyar; **3.**ág.ev.; **4.**dr.Lórencz Gyula, főorvos, Nyíregyháza (Szabolcs m.); **5.**Nyíregyházi ág.ev. gimn., 1909 jún.12; **6.**Kolozsvári egyetem, 1909/I; **7.**1909-1914 (10 félév); **8.**doktori disszertáció Kolozsváron, 1914 dec.12.

Losonczi Mihály: 1. Kolozsvár, 1899 okt.3; **2.**magyar; **3.**ev.ref.; **4.**Losonczi Mihály, mészáros, Kolozsvár; **5.**Kolozsvári ev.ref. gimn., 1917 ápr.14; **6.**Kolozsvári egyetem, 1918/I; **7.**1918/19 (2 félév).

Losonczi Sándor: 1. Baczkamadaras (Maros-Torda m.), 1877 febr.5; **2.**magyar; **3.**ev.ref.; **4.**Losonczi Dénes, főmérnök, Marosvásárhely (Maros-Torda m.); **5.**Marosvásárhelyi ev.ref. gimn., 1895 jún.27; **6.**Kolozsvári egyetem, 1895/I; **7.**1895-1900 (10 félév); **8.**doktori disszertáció Kolozsváron, 1905 jún.1**7.**

Lovassy László: 1. Nagyvárad (Bihar m.), 1895 szept.3; **2.**magyar; **3.**ev.ref.; **4.**Lovassy Andor, alispán, Kolozsvár; **5.**Tordai áll. gimn., 1913 jún.4; **6.**Kolozsvári egyetem, 1913/I; **7.**1913-1915 (4 félév).

Löb Miksa: 1. Nagykalota (Kolozs m.), 1899 szept.29; **2.**magyar; **3.**izr.; **4.**Löb Mór, kereskedő, Bánffyhunyad (Kolozs m.); **5.**Kolozsvári ev.ref. gimn., 1918 dec.31; **6.**Kolozsvári egyetem, 1918/II; **7.**1919 (1 félév).

Löbl Adolf: 1. Alsóárpás (Fogaras m.), 1893 dec.16; **2.**magyar; **3.**izr.; **4.**Löbl Márton (elhalt), kereskedő, Alsóárpás; **5.**Erzsébetvárosi áll. gimn., 1912 jún.17; **6.**Kolozsvári egyetem, 1912/II; **7.**1913-1919 (10 félév: orvosi és gyógyszerészeti); **8.**doktori disszertáció Kolozsváron, 1920 jún.30; **10.**gyógyszerészet.

Löbl Imre: 1.Bácsföldvár (Bács-Bodrog m.), 1885 okt.3; **2.**magyar; **3.**izr.; **4.**Löbl Adolf, földbirtokos, Bácsföldvár; **6.**Budapesti egyetem (1912/I-ben Kolozsvári egyetem, 1 félév).

Löbl Oszkár: 1. Gyulakuta (Maros-Torda m.), 1898 febr.24; **2.**magyar; **3.**izr.; **4.**Löbl Izsák, kereskedő, Gyulakuta; **6.**Kolozsvári egyetem, 1918/I; **7.**1918/19 (2 félév).

Lőrincz Ernő: 1. Kozmás (Csík m.), 1900 júl.27; **2.**magyar; **3.**ág.ev.; **4.**Lőrincz János, közjegyző, Kozmás; **5.**Nagyenyedi ev.ref. gimn., 1918 márc.9; **6.**Kolozsvári egyetem, 1918/I; **7.**1918/9 (1 félév).

Lőrincz Ferencz: 1.Bálványosváralja (Szolnok-Doboka m.), 1898 okt.15; **2.**magyar; **3.**ev.ref.; **4.**Lőrincz János, lelkész, Bálványosváralja; **5.**Kolozsvári ev.ref. gimn., 1916; **6.**Kolozsvári egyetem, 1918/II; **7.**1919 (1 félév).

Lőrinczy Erzsébet: 1. Kenézlő (Szabolcs m.), 1897 nov.26; **2.**magyar; **3.**róm.kat.; **4.**Lőrinczy István, jegyző dohánygyári felügyelő, Kolozsvár; **5.**Kolozsvári Mariánum róm.kat. leánygimn., 1915 jún.19; **6.**Kolozsvári egyetem, 1915/I; **7.**1915-1921 (10 félév); **8.**doktori disszertáció Kolozsváron, 1921 jún.29.

Lőrinczy Mária: 1. Kenézlő (Szabolcs m.), 1891 aug.31; **2.**magyar; **3.**róm.kat.; **4.**Lőrinczy István, jegyző dohánygyári felügyelő, Kolozsvár; **5.**Kolozsvári Mariánum róm.kat. gimn., 1911; **6.**Budapesti egyetem, 1911/I (1918/II-ban Kolozsvári egyetem, 1 félév); **7.**1911-1919 (6 félév).

Lőrinczy Sándor: 1. Marosújvár (Alsó-Fehér m.), 1891 szept.7; **2.**magyar; **3.**izr.; **4.**Lőrinczy Ignácz, vendéglős, Marosújvár; **5.**Marosvásárhelyi ev.ref. gimn., 1909 jún.27; **6.**Kolozsvári egyetem, 1909/I; **7.**1909-1912 (6 félév).

Lőte József: 1. Maroscsúcs (Alsó-Fehér m.), ~1856; **2.**magyar; **3.**ev.ref.; **4.**Lőte József; **5.**Nagyenyedi ev.ref. gimn., 1875; **6.**Kolozsvári egyetem, 1875/I; **7.**1875-1880 (10 félév); **9.**állami öszt. (1878/I-tól, 300 ft).

Lövy Adolf: 1.Mádó (Hunyad m.), 1890 jan.30; **2.**magyar; **3.**izr.; **4.**Lövy Adolf, orvos; **6.**Budapesti egyetem, 1910/I (1918/II-ban Kolozsvári egyetem, 1 félév); **7.**1910-1919 (8 félév).

Lövy Emil: 1. Topánfalva (Torda-Aranyos m.), 1890 nov.28; **2.**magyar; **3.**izr.; **4.**Lövy Zsigmond, kereskedő, Topánfalva; **5.**Kolozsvári unit. gimn., 1908 jún.14; **6.**Kolozsvári egyetem, 1908/I; **7.**1908/9 (2 félév).

Lövy Jenő: 1. Topánfalva (Torda-Aranyos m.), 1892 okt.6; **2.**magyar; **3.**izr.; **4.**Lövy Zsigmond, kereskedő, Topánfalva; **5.**Kolozsvári unit. gimn., 1910 jún.15; **6.**Kolozsvári egyetem, 1910/I; **7.**1910-1915 (10 félév); **8.**doktori disszertáció Kolozsváron, 1923 jún.28.

Lövy Johanna: 1.Máda (Hunyad m.), 1892 márc.1; **2.**magyar; **3.**izr.; **4.**Lövy Adolf, orvos; **6.**Budapesti egyetem (1918/II-ban Kolozsvári egyetem, 1 félév); **7.**?-1919 (4 félév).

Lövy Móricz: 1. Homorod (Nagy-Küküllő m.), 1895 máj.8; **2.**magyar; **3.**izr.; **4.**Lövy Gottlieb, borkereskedő, Kőhalom (Nagy-Küküllő m.); **5.**Brassói gimn., 1913 jún.4; **6.**Kolozsvári egyetem, 1913/I; **7.**1913/14 (2 félév).

Lövy Róza: 1. Balsa (Hunyad m.), 1894 szept.28; **2.**magyar; **3.**izr.; **4.**Lövy Adolf, orvos; **6.**Budapesti egyetem, 1913/I (1918/II-ban Kolozsvári egyetem, 1 félév); **7.**1913-1919 (6 félév).

Lövy Sándor: 1. Gyöngyös (Heves m.), 1892 nov.19; **2.**magyar; **3.**izr.; **4.**Lövy József (elhalt); **5.**Kecskeméti piarista róm.kat. gimn., 1912 szept.; **6.**Budapesti egyetem, 1913/I (1917/I-től Kolozsvári egyetem, 4 félév); **7.**1913-1919 (6 félév).

Lucaciu János Emil: 1. Mezőcsin (Torda-Aranyos m.), 1897 márc.13; **2.**román; **3.**gör.kat.; **4.**Lucaciu Simon, tanító, Tövis (Alsó-Fehér m.); **6.**Budapesti egyetem, 1917/I (1917/II-től Kolozsvári egyetem, 9 félév); **7.**1917-1922 (10 félév); **8.**doktori disszertáció Kolozsváron, 1923 máj.3; **9.**Sulutiu-féle öszt. (1917-től 800 kor.).

Luczai Sándor: 1. Bodok (Háromszék m.), 1867; **2.**magyar; **3.**ev.ref.; **4.**Kis Borbála, magánzó, Bodok; **5.**Székelyudvarhelyi ev.ref. gimn., 1886 júl.2; **6.**Kolozsvári egyetem, 1887/I; **7.**1887-1892 (10 félév); **9.**Székely-huszár tanulmányi alap (1887-től, 240 ft.).

Ludig János: 1. Romángladna (Krassó-Szörény m.), 1860; **2.**magyar; **3.**róm.kat.; **4.**Nachtnébel Ödön, ügyvéd, Arad (Arad m.); **5.**1879 jún.28; **6.**Kolozsvári egyetem, 1879/I; **7.**1879-1887 (14 félév; 1881/2 és 1882/3 Budapesti egyetem, 4 félév).

Lukácsy Zoltán: 1.Vízszilvás (Szolnok-Doboka m.), 1888 okt.21; **2.**magyar; **3.**ev.ref.; **4.**Lukácsy Zsigmond (elhalt), közjegyző, Vízszilvás; **5.**Nagyenyedi ev.ref. gimn., 1907 jún.27; **6.**Kolozsvári egyetem, 1907/I; **7.**1907-1912 (10 félév); **8.**doktori disszertáció Kolozsváron, 1912 nov.16; **9.**katonaorvosi öszt. (1910-től 720 kor.; 1911-től 1008 kor.).

Lukáts Géza György: 1. Radnóth (Kis-Küküllő m.), 1890 okt.21; **2.**magyar; **3.**róm.kat.; **4.**Lukáts Géza (elhalt), földbirtokos, Radnóth; **5.**Marosvásárhelyi erd. róm.kat. stat. gimn., 1909 jún.9; **6.**Kolozsvári egyetem, 1909/I; **7.**1909-1914 (10 félév: I-II és VII-X Kolozsvár; III-VI Budapest); **8.**doktori disszertáció Kolozsváron, 1915 jan.**2.**

Lukatsffy Viktor: 1. Diód (Alsó-Fehér m.), ~1839; **2.**magyar; **3.**ev.ref.; **6.**Kolozsvári orvosi intézet, 1862/I (1874/II-ben Kolozsvári egyetem, 1 félév).

Lummitzer Béla: 1. Orsova (Krassó-Szörény m.), 1889 aug.28; **2.**magyar; **3.**ev.ref.; **4.**Lummitzer Béla (elhalt), erdőmester, Brassó (Brassó m.); **5.**Brassói erd. róm.kat. stat. gimn., 1907 jún.22; **6.**Kolozsvári egyetem, 1907/I; **7.**1907-1912 (10 félév);

8.doktori disszertáció Kolozsváron, 1912 szept.28; **9.**katonaorvosi öszt. (1908/9-ben 480 kor.; 1909-től 720 kor.; 1911/2-ben 1008 kor.).

Lung Ananiás: 1. Nagysebes (Kolozs m.), ~1868; **2.**román; **3.**gör.kat.; **4.**Lung Illés, lelkész, Nagysebes; **5.**Kolozsvári unit. gimn., 1886 júl.3; **6.**Kolozsvári egyetem, 1886/I; **7.**1886-1891 (10 félév); **8.**doktori disszertáció Kolozsváron, 1892 szept.10; **9.**Gozsdu-féle öszt. (1888/9-ben, 200 ft.; 1889-től, 250 ft.).

Lup János: 1. Szászbuda (Nagy-Küküllő m.), 1889 febr.26; **2.**román; **3.**gör.kel.; **4.**Lup János, földművelő, Szászbuda; **5.**Brassói gör.kel. gimn., 1909 jún.26; **6.**Kolozsvári egyetem, 1909/I; **7.**1909-1914 (10 félév); **8.**doktori disszertáció Kolozsváron, 1914 aug.23; **9.**Gozsdu-féle öszt. (1912-től 500 kor.).

Lupan Sándor: 1. Mezőszilvás (Kolozs m.), 1897 okt.12; **2.**román; **3.**gör.kat.; **4.**Lupan Sándor, lelkész, Mezőszilvás; **5.**Brassói gör.kel. gimn., 1915; **6.**Kolozsvári egyetem, 1915/I; **7.**1915-1922 (10 félév); **8.**doktori disszertáció Kolozsváron, 1922 jún.24.

Lupu Demeter: 1.Görgényhodák (Maros-Torda m.), 1886 okt.15; **2.**román; **3.**gör.kel.; **4.**Lupu Florea, kisbirtokos, Görgényhodák; **5.**Belényesi gör.kat. gimn., 1906 jún.22; **6.**Kolozsvári egyetem, 1906/I; **7.**1906-1914 (11 félév).

Lurtz Ede: 1. Szászrégen (Maros-Torda m.), 1898 márc.1; **2.**német; **3.**ág.ev.; **4.**Lurtz Ede, tímármester, Szászrégen; **5.**Szászrégeni ág.ev. gimn., 1916 máj.20; **6.**Kolozsvári egyetem, 1917/pf; **7.**1918-1919 (3 félév).

Luszt Ferencz: 1. Tisztaszentmiklós (Torontál m.), 1878 okt.13; **2.**magyar; **3.**róm.kat.; **4.**Luszt Ferencz (elhalt), Arad (Arad m.) [1901-től gyám Rajla Márton, jegyző]; **5.**Hódmezővásárhelyi ev.ref. gimn., 1899 jún.23; **6.**Kolozsvári egyetem, 1899/I; **7.**1899-1904 (10 félév); **8.**doktori disszertáció Kolozsváron, 1906 szept.29.

Lusztig István: 1. Gyula (Békés m.), 1886 febr.27; **2.**magyar; **3.**izr.; **4.**Lusztig Adolf, kereskedő, Gyula; **5.**Gyulai róm.kat. gimn., 1904; **6.**Budapesti egyetem, 1904/I (1904/II-től Kolozsvári egyetem, 3 félév); **7.**1904-1906 (4 félév).

Lusztig Lajos: 1. Besztercze (Besztercze-Naszód m.), 1899 nov.22; **2.**magyar; **3.**izr.; **4.**Lusztig László, vendéglős, Marosvásárhely (Maros-Torda m.); **5.**Kolozsvári unit. gimn., 1917; **6.**Kolozsvári egyetem, 1917/I; **7.**1917-1919 (6 félév).

Lux Emil: 1. Gyula (Békés m.), 1884 szept.28; **2.**magyar; **3.**ág.ev.; **4.**Lux Gyula, mérnök, Szeghalom (Békés m.); **5.**Békéscsabai ág.ev. gimn., 1902 jún.25; **6.**Kolozsvári egyetem, 1902/I; **7.**1902-1907 (10 félév); **8.**doktori disszertáció Kolozsváron, 1908 szept.26; **9.**katonaorvosi öszt. (1903-tól, 480 kor.; 1905/6-ban, 720 kor.; 1906/7-ben, 1008 kor.).

Lux T. Ervin: 1. Gyula (Békés m.), 1887 nov.8; **2.**magyar; **3.**ág.ev.; **4.**Lux Gyula, mérnök, Szeghalom (Békés m.); **5.**Iglói ág.ev. gimn., 1907 jún.27; **6.**Kolozsvári egyetem, 1907/I; **7.**1907-1912 (10 félév); **8.**doktori diszertáció Kolozsváron, 1913 jún.26; **9.**katonaorvosi öszt. (1907-től 480 kor.; 1909-től 720 kor.; 1911/12-ben 1008 kor.).

Lüdecke Arthur: 1. Nagyszeben (Szeben m.), 1889 dec.10; **2.**német; **3.**ág.ev.; **4.**Lüdecke Ernő, ékszerész, Nagyszeben; **5.**Nagyszebeni ág.ev. gimn., 1909 júl.2; **6.**Kolozsvári egyetem, 1909/I; **7.**1909/10 (2 félév).

Macaveiu M. Brutusz: 1. Bucsumsásza (Alsó-Fehér m.), 1884 jan.1; **2.**román; **3.**gör.kat.; **4.**Macaveiu János, bányabirtokos, Bucsumsásza; **5.**Balázsfalvi gör.kat. gimn., 1903 jún.6; **6.**Kolozsvári egyetem, 1903/I; **7.**1903-1908 (10 félév: I-IV és VII-X Kolozsvár; V-VI Bécs); **8.**doktori disszertáció Budapesten, 1908 okt.28.

Macseláriu Sándor: 1. Balázsfalva (Alsó-Fehér m.), 1890 ápr.19; **2.**román; **3.**gör.kat.; **4.**Macseláriu Oktáv, könyvkereskedő, Balázsfalva; **5.**Balázsfalvi gör.kat. gimn.,

1908; **6.**Budapesti egyetem, 1908/I (1908/II-ban Kolozsvári egyetem, 1 félév); **7.**1908-1913 (10 félév); **8.**doktori disszertáció Budapesten, 1915 jan.30.

Macseláriu Virgil: 1. Balázsfalva (Alsó-Fehér m.), ~1874; **2.**román; **3.**gör.kat.; **4.**Macseláriu György, posta- és távirdai tiszt, Kolozsvár; **5.**Kolozsvári piarista róm.kat. gimn., 1893 jún.19; **6.**Kolozsvári egyetem, 1893/I; **7.**1893/4 (2 félév).

Madán János: 1. Nagybánya (Szatmár m.), 1883 ápr.21; **2.**magyar; **3.**róm.kat.; **4.**Madán Ferencz, királyi honvédkapitány, Nagybánya; **5.**Nagybányai áll. gimn., 1901 jún.20; **6.**Kolozsvári egyetem, 1901/I; **7.**1901-1906 (8 félév).

Madarász István: 1. Karcag (Jász-Nagykun-Szolnok m.), 1885 jún.5; **2.**magyar; **3.**ev.ref.; **4.**Madarász Imre, lelkész, Karcag; **6.**Kolozsvári egyetem, 1906/I; **7.**1906/7 (2 félév).

Magyar Géza: 1. Belényes (Bihar m.), 1891 nov.4; **2.**magyar; **3.**róm.kat.; **4.**Magyar Bertalan, közjegyző, Nagybánya (Szatmár m); **5.**Nagybányai áll. gimn., 1909 jún.12; **6.**Kolozsvári egyetem, 1909/I; **7.**1909-1911 (3 félév).

Magyar István: 1. Hadad (Szilágy m.), 1891 aug.19; **2.**magyar; **3.**róm.kat.; **4.**Magyar János, szűcs, Hadad; **5.**Zilahi ev.ref. gimn., 1911 jún.29; **6.**Kolozsvári egyetem, 1911/I; **7.**1911/12 (2 félév); **9.**katonaorvosi öszt. (1911/II-ben 480 kor.).

Magyar Lajos: 1. Szentes (Csongrád m.), ~1872; **2.**magyar; **3.**ev.ref.; **5.**Késmárki ág.ev. gimn., 1892 jún.24; **6.**Budapesti egyetem, 1892/I (1895/I-től Kolozsvári egyetem, 4 félév); **7.**1892-1897 (10 félév); **8.**doktori disszertáció Kolozsváron, 1897 nov.20.

Magyar Péter Árpád: 1. Detta (Temes m.), 1893 jan.6; **2.**magyar; **3.**róm.kat.; **4.**Magyar Mihály, tanító, Detta; **5.**Temesvári áll. gimn., 1911 jún.9; **6.**Kolozsvári egyetem, 1911/I; **7.**1911-1919 (10 félév); **9.**katonaorvosi öszt. (1912/13-ban 480 kor.; 1913-tól 720 kor.).

Magyar Sámuel: 1. Nagylak (Csanád m.), ~1864; **2.**magyar; **3.**izr.; **6.**Budapesti egyetem, 1884/I (1896/II-ban Kolozsvári egyetem, 1 félév); **8.**doktori disszertáció Kolozsváron, 1898 júl.2.

Magyari Ferencz: 1. Brassó (Brassó m.), 1883 febr.10; **2.**magyar; **3.**ev.ref.; **4.**Magyari Ferencz, lakatossegéd, Brassó; **5.**Brassói erd. róm.kat. stat. gimn., 1903 jún.24; **6.**Kolozsvári egyetem, 1903/I; **7.**1903-1908 (10 félév); **8.**doktori disszertáció Kolozsváron, 1908 nov.28; **9.**katonaorvosi öszt. (1903-tól, 480 kor; 1905-től, 720 kor).

Magyary Mihály: 1. Marosújvár (Alsó-Fehér m.), 1897 szept.4; **2.**magyar; **3.**ev.ref.; **4.**Magyary Mihály, bányatanácsos, Marosújvár; **5.**Kolozsvári unit. gimn., 1917 jún.18; **6.**Kolozsvári egyetem, 1918/I; **7.**1918/19 (2 félév).

Mailand Henrich: 1. Algyógy (Hunyad m.), ~1855; **2.**német; **3.**ág.ev.; **4.**Mailand Henrik, törvényszéki bíró, Nagyrápolt (Hunyad m.); **5.**Brassói erd. róm.kat. stat. gimn., 1880 jún.12; **6.**Kolozsvári egyetem, 1880/I; **7.**1880-1884 (8 félév).

Maitinsky Sándor: 1. Budapest, ~1865; **2.**magyar; **3.**izr.; **4.**Maitinsky Vilmos, magánzó, Budapest; **6.**1895/6-ban Kolozsvári egyetem, 2 félév; **8.**doktori disszertáció Kolozsváron, 1896 ápr.11.

Maizner János: 1. Kolozsvár, ~1864; **2.**magyar; **3.**róm.kat.; **4.**dr.Maizner János, egyetemi tanár (orvos), Kolozsvár; **5.**Kolozsvári piarista róm.kat. gimn., 1884 jún.11; **6.**Kolozsvári egyetem, 1884/I; **7.**1884-1889 (10 félév; 1887/II-ben Budapesti egyetem); **8.**doktori disszertáció Kolozsváron, 1892 máj. 10; **9.**állami öszt. (1888/II-ban 300 ft.).

Májay Ferencz: 1. Szentgericze (Maros-Torda m.), 1894 nov.25; **2.**magyar; **3.**unit.; **4.**Májay Gábor, tanító, Szentgericze; **5.**Kolozsvári unit. gimn., 1913 jún.30; **6.**Kolozsvári egyetem, 1918/I; **7.**1918/19 (2 félév).

Major Jakab: 1. Tompaháza (Alsó-Fehér m.), ~1854; **2.**román; **3.**gör.kat.; **4.** Major János (elhalt), ügyvéd, Lugos (Krassó-Szörény m.); **5.**Balázsfalvi gör.kat. gimn.,

1876 júl.3; **6.**Kolozsvári egyetem, 1876/I; **7.**1876-1882 (12 félév: I-VIII Kolozsvár; IX-XII Budapest).

Major Lajos: 8.doktori disszertáció Kolozsváron, 1908 szept.19.

Major Vazul: 1.Mézőkeménytelke (Torda-Aranyos m.), 1872 máj. 2; **2.**román; **3.**gör.kat.; **4.**Pop László, lelkész, Mezőbodon [gyám Pop Aurélia, Mézőkeménytelke]; **5.**Balázsfalvi gör.kat. gimn., 1891 jún.27; **6.**Kolozsvári egyetem, 1891/I; **7.**1891-1896 (10 félév); **9.**Románczai öszt. (1894-től, 84 ft.).

Majorkovics József: 1. Segesvár (Nagy-Küküllő m.), ~1854; **2.**német; **3.**róm.kat.; **4.**Majorkovics József, borbély, Segesvár; **5.**Segesvári ág.ev. gimn., 1873; **6.**Kolozsvári egyetem, 1873/I; **7.**1873-1876 (6 félév).

Majtényi Lajos: 1. Mihálydi (Szabolcs m.), ~1858; **2.**magyar; **3.**izr.; **4.**Majtényi Lipót, tanító, Szatmárnémeti (Szatmár m.); **6.**Budapesti egyetem, 1878/I (1884/II-ben és 1887/8 Kolozsvári egyetem, 3 félév); **7.**1878-1884 (10 félév) [Absolutorium Budapesten, 1884]; 1885 (1 félév) és 1887/8 (2 félév).

Makai Antal: 1.1891 jan.23; **6.**1909 (1913/14-ben Kolozsvári egyetem, 2 félév); **7.**1909-1914 (10 félév).

Makay Attila: 1. Mezőbánd (Maros-Torda m.), 1885 nov.7; **2.**magyar; **3.**ev.ref.; **4.**Makay Lajos (elhalt), Marosvásárhely (Maros-Torda m.); **5.**Marosvásárhelyi ev.ref. gimn., 1903 jún.26; **6.**Kolozsvári egyetem, 1903/I; **7.**1903-1909 (11 félév).

Makkai Endre: 1. Kolozsvár, 1898 márc.21; **2.**magyar; **3.**róm.kat.; **4.**Makkai Boldizsár (elhalt), Kolozsvár; **5.**Kolozsvári piarista róm.kat. gimn., 1917; **6.**Kolozsvári egyetem, 1917/II; **7.**1918-1919 (4 félév).

Makkai László: 1. Nagyenyed (Alsó-Fehér m.), 1878 febr.25; **2.**magyar; **3.**ev.ref.; **4.**árva; **5.**Nagyenyedi ev.ref. gimn., 1895 jún.28; **6.**Kolozsvári egyetem, 1895/I; **7.**1895-1900 (10 félév: I-II Kolozsvár, III-X Budapest; Absolutorium Kolozsváron).

Maksay Albert: 1. Sopron (Sopron m.), 1897 jún.7; **2.**magyar; **3.**ev.ref.; **4.**Maksay Ferencz (elhalt), főtiszt, Kolozsvár; **5.**Kolozsvári ev.ref. gimn., 1915; **6.**Kolozsvári egyetem, 1915/I; **7.**1915-1919 (5 félév).

Maksay Ferencz: 1. Budakeszi (Pest-Pilis-Solt-Kiskun m.), 1886 aug.14; **2.**magyar; **3.**ev.ref.; **4.**Maksai Ferencz, főtiszt, Kolozsvár; **5.**Nagyenyedi ev.ref. gimn., 1904 szept.10; **6.**Kolozsvári egyetem, 1904/I; **7.**1904-1909 (10 félév).

Malagnoszky Albert: 1. Szabadka (Bács-Bodrog m.), 1881 ápr.5; **2.**bunyevác; **3.**róm.kat.; **4.**Malagnoszky János, földbirtokos, Szabadka; **6.**1903/I-tól Kolozsvári egyetem, 6 félév; **7.**?-1906.

Malom Dezső: 1. Kolozsvár, 1869 jan.18; **2.**magyar; **3.**ev.ref.; **4.**dr.Veress Vilmos, tanár, Kolozsvár; **5.**Kolozsvári ev.ref. gimn., 1887 jún.27; **6.**Kolozsvári egyetem, 1887/I; **7.**1887-1892 (10 félév); **8.**doktori disszertáció Kolozsváron, 1892 okt.29; **9.**1891-től, 100 ft.

Malom Zsigmond: 1. Kolozsvár, 1865 okt.15; **2.**magyar; **3.**ev.ref.; **4.**Malom Zsigmond, birtokrendezési mérnök, Kolozsvár; **5.**Kolozsvári ev.ref. gimn., 1883 jún.1; **6.**Kolozsvári egyetem, 1883/I; **7.**1883-1888 (10 félév); **8.**doktori disszertáció Kolozsváron, 1888 okt.18.

Mandel László: 1. Balkány (Szabolcs m.), 1892 szept.12; **2.**magyar; **3.**izr.; **4.**Mendel Béni, földbirtokos, Nagymádfalva (Zemplén m.); **5.**Zilahi ev.ref. gimn., 1912; **6.**Kolozsvári egyetem, 1912/I; **7.**1912-1919 (10 félév); **8.**doktori disszertáció Kolozsváron, 1920 márc.6.

Mandula József: 1. Homonna (Zemplén m.), 1899 máj.22; **2.**magyar; **3.**izr.; **4.**Mandula Samu, magánzó, Kolozsvár; **5.**Kolozsvári unit. gimn., 1917; **6.**Kolozsvári egyetem, 1918/I; **7.**1918/19 (2 félév).

Mándy István: 1. Zimony (Szerém m.), 1893 febr.17; **2.**magyar; **3.**ev.ref.; **4.**dr.Orbán Barna, körorvos, Sajószentpéter (Borsod m.); **5.**Rimaszombati protest. gimn., 1911 jún.24; **6.**Kolozsvári egyetem, 1911/I; **7.**1911-1915 (6 félév).

Mangel Gyula: 1. Margitta (Bihar m.), 1896 máj.20; **2.**magyar; **3.**róm.kat.; **4.**Mangel József (elhalt), kisbirtokos, Margitta; **6.**Budapesti egyetem, 1915/I (1917/18-ban Kolozsvári egyetem, 2 félév); **7.**1915-1918 (7 félév).

Maniu Aurél: 1.Zágrá (Besztercze-Naszód m.), 1873 aug.22; **2.**román; **3.**gör.kat.; **4.**Maniu Macedon, tanító, Zágrá; **5.**Naszódi gör.kat. gimn., 1892 jún.28; **6.**Kolozsvári egyetem, 1892/I; **7.**1892-1897 (10 félév); **8.**doktori disszertáció Kolozsváron, 1898 nov.26; **9.**Naszódi öszt. (1893-tól, 200 ft).

Mantsch József: 1. Medgyes (Nagy-Küküllő m.), 1896 dec.20; **2.**magyar; **3.**ág.ev.; **4.**Mantsch Benjamin, pék, Székelykeresztúr (Udvarhely m.); **5.**Székelyudvarhelyi erd. róm.kat. stat. gimn., 1915 márc.26; **6.**Kolozsvári egyetem, 1918/I; **7.**1918/19 (2 félév).

Manu Emil: 1. Besztercze (Besztercze-Naszód m.), 1884 aug.8; **2.**román; **3.**gör.kat.; **4.**Manu Gábor (elhalt), Besztercze; **5.**Kolozsvári piarista róm.kat. gimn., 1902 jún.7; **6.**Kolozsvári egyetem, 1902/I; **7.**1902-1907 (10 félév: I-IV és VII-X Kolozsvár; V-VI Budapest); **8.**doktori disszertáció Kolozsváron, 1907 dec.21; **9.**Naszódi öszt. (1903-tól, 600 kor.).

Manu Gergely: 1. Boérfalva (Szolnok-Doboka m.), 1891 nov.23; **2.**román; **3.**gör.kel.; **4.**Manu Péter, lelkész, Boérfalva; **5.**Naszódi gör.kat. gimn., 1912 jún.7; **6.**Kolozsvári egyetem, 1912/I; **7.**1912-1920 (10 félév); **8.**doktori disszertáció Kolozsváron, 1920 máj.8.

Manu Valentin: 1. Vasasszentegyed (Szolnok-Doboka m.), 1898 nov.22; **2.**román; **3.**gör.kat.; **4.**Manu János, tanító, Kiskaján (Szolnok-Doboka m.); **6.**Kolozsvári egyetem, 1917/pf; **7.**1918 (1 félév).

Maravcsík Dezső: 1. Szarvas (Békés m.), 1891 okt.10; **2.**magyar; **3.**ág.ev.; **4.**Maravcsík József, Szarvas; **5.**Szarvasi ág.ev. gimn., 1910 jún.25; **6.**Kolozsvári egyetem, 1910/I; **7.**1910/11 (2 félév).

Marginean Didó: 1. Arad (Arad m.), 1899 jún.22; **2.**magyar; **3.**gör.kel.; **4.**Marginean Sándor, tanár, Zombor (Bács-Bodrog m.); **5.**Zombori áll. gimn., 1917; **6.**Kolozsvári egyetem, 1917/I; **7.**1917-1923 (10 félév); **8.**doktori disszertáció Kolozsváron, 1924 máj.24.

Marginean Vazul: 1. Románbudák (Besztercze-Naszód m.), ~1864; **2.**román; **3.**gör.kat.; **4.**Marginean Grigore, földbirtokos, Románbudák; **5.**Balázsfalvi gör.kat. gimn., 1885 jún.12; **6.**Kolozsvári egyetem, 1885/I; **7.**1885-1886 (2 félév); **9.**Naszódi öszt. (1885-től, 200 ft.).

Marguliesz Dávid Ede: 1. Borkút (Szolnok-Doboka m.), 1890 okt.9; **2.**magyar; **3.**izr.; **4.**Marguliesz Bernát, kereskedő, Borkút; **5.**Dési áll. gimn., 1911 jún.13; **6.**Kolozsvári egyetem, 1911/I; **7.**1911-1918 (10 félév: I-VII és IX-X Kolozsvár; VIII Bécs).

Marián János: 1. Nagykároly (Szatmár m.), 1895 okt.22; **2.**magyar; **3.**róm.kat.; **4.**Marián Ferencz, iparos, Nagykároly; **5.**Nagykárolyi piarista róm.kat. gimn., 1915 márc.24; **6.**Kolozsvári egyetem, 1915/I; **7.**1915/16 (2 félév).

Márics Milos: 1. Ruma (Szerém m.), 1885 ápr.20; **2.**szerb; **3.**gör.kel.; **4.**Márics Milos, földbirtokos, Újvidék (Bács-Bodrog m.); **5.**Újvidéki gör.kel. szerb gimn., 1902 jún.28; **6.**Kolozsvári egyetem, 1902/I; **7.**1902-1907 (10 félév: I-IV és VII-X Kolozsvár; V-VI Zürich); **8.**doktori disszertáció Kolozsváron, 1908 szept.26.

Marin Péter: 1. Balázsfalva (Alsó-Fehér m.), ~1869; **2.**román; **3.**gör.kat.; **4.**Marin Péter, fényképész, Dalbosecz (Krassó-Szörény m.); **5.**Balázsfalvi gör.kat. gimn., 1887

szept.12; **6.**Kolozsvári egyetem, 1887/I; **7.**1887-1892 (10 félév); **9.**Sulutiu-féle öszt. (1888-tól 200 ft.).

Márk Endre: 1. Magyarrégen (Maros-Torda m.), 1893 febr.6; **2.**magyar; **3.**róm.kat.; **4.**Márk Endre, földbirtokos, Magyarrégen; **5.**Kolozsvári unit. gimn., 1911 jún.29; **6.**Kolozsvári egyetem, 1911/I; **7.**1911-1914 (6 félév).

Márk Viktor: 1. Radnót (Kis-Küküllő m.), 1895 jan.18; **2.**magyar; **3.**róm.kat.; **4.**Márk Vilmos, kereskedő, Radnót; **5.**Rozsnyói premontrei gimn., 1914; **6.**Kolozsvári egyetem, 1914/I; **7.**1914/5 (2 félév).

Márk Zuárd: 1. Mikeháza (Kis-Küküllő m.), ~1861; **2.**magyar; **3.**ev.ref.; **4.**Márk Antal, tanító, Mikeháza; **5.**Nagyenyedi ev.ref. gimn., 1881 jún.29; **6.**Kolozsvári egyetem, 1881/I; **7.**1881-1882 (2 félév).

Márkó Dezső: 1. Miskolc (Borsod m.), 1896 febr.15; **2.**magyar; **3.**ág.ev.; **4.**dr.Márkó László, orvos, Miskolc; **5.**Miskolci ev.ref. gimn., 1914; **6.**Budapesti egyetem, 1914/I (1917/I-ben Kolozsvári egyetem, 1 félév); **7.**1914-1918 (7 félév).

Márkos György: 1. Szentiványlaborfalva (Háromszék m.), 1888 febr.21; **2.**magyar; **3.**unit.; **4.**Márkos György, földész, Szentiványlaborfalva; **5.**Sepsiszentgyörgyi ev.ref. gimn., 1907 jún.27; **6.**Kolozsvári egyetem, 1907/I; **7.**1907-1916 (11 félév); **9.**katonaorvosi öszt. (1907/8-ban 480 kor.).

Márkovits Béla: 1. Zilah (Szilágy m.), 1900 jún.28; **2.**magyar; **3.**izr.; **4.**Márkovits Sámuel, kocsikészítő, Zilah; **5.**Zilahi ev.ref. gimn., 1918 márc.18; **6.**Kolozsvári egyetem, 1918/I; **7.**1918/19 (2 félév).

Márkovits Ignác: 1. Szurduk (Szolnok-Doboka m.), 1892 jan.30; **2.**magyar; **3.**izr.; **4.**Márkovits Farkas, kereskedő, Szurduk; **5.**Szamosújvári áll. gimn., 1909 jún.12; **6.**Kolozsvári egyetem, 1909/I; **7.**1909-1914 (10 félév); **8.**doktori disszertáció Kolozsváron, 1914 okt.3; **9.**állami öszt. (1912-től 600 kor.).

Márkovits Jakab: 1. Székelyudvarhely (Udvarhely m.), ~1871; **2.**magyar; **3.**izr.; **4.**Márkovits Lajos, vendéglőbérlő, Szurduk (Bihar m.); **5.**Zilahi ev.ref. gimn., 1890 jún.21; **6.**Kolozsvári egyetem, 1890/I; **7.**1890-1895 (10 félév); **8.**doktori disszertáció Kolozsváron, 1895 dec.7; **10.**természettudományi kar. (1891/2).

Márkovits Miklós: 1. Zilah (Szilágy m.), 1893 márc.1; **2.**magyar; **3.**izr.; **4.** Márkovits Sámuel, kocsigyártó, Zilah; **5.**Zilahi ev.ref. gimn., 1910 jún.30; **6.**Kolozsvári egyetem, 1917/pf; **7.**1918 (1 félév).

Márkovits Mózes: 1. Szurduk (Szolnok-Doboka m.), 1887 jún.3; **2.**magyar; **3.**izr.; **4.**Márkovits Lajos (elhalt), vendéglőbérlő, Szurduk; **5.**Dési áll. gimn., 1905 jún.21; **6.**Kolozsvári egyetem, 1905/I; **7.**1905-1910 (10 félév); **8.**doktori disszertáció Kolozsváron, 1910 szept.24.

Márkovits Sándor: 1. Szilágysomlyó (Szilágy m.), 1897 nov.28; **2.**magyar; **3.**izr.; **4.**Márkovits József, nagybérlő, Szurduk; **5.**Kolozsvári ev.ref. gimn., 1915; **6.**Kolozsvári egyetem, 1915/I; **7.**1915/6 (2 félév).

Márku Romulus: 1. Birkis (Krassó-Szörény m.), 1863; **2.**román; **3.**gör.kel.; **4.**Márku Doine [Demeter], lelkész, Birkis; **5.**Szászvárosi ev.ref. gimn., 1882 júl.**1.**; **6.**Kolozsvári egyetem, 1882/I; **7.**1882-1887, 1890/1 (11 félév: I-II és VII-XI Kolozsvár; III-VI Budapest); **8.**doktori disszertáció Kolozsváron, 1893 szept.23; **9.**Gozsdu-féle öszt. (1886-tól, 300 ft).

Márkus Frigyes: 1. Segesvár (Nagy-Küküllő m.), 1891 jún.26; **2.**német; **3.**ág.ev.; **4.**Márkus Frigyes, bankigazgató, Segesvár; **5.**Segesvári ág.ev. gimn., 1910; **6.**Budapesti egyetem, 1910/I (1911/I-től Kolozsvári egyetem, 4 félév); **7.**1910-1913 (6 félév).

Maroeach Ödön: 1.Dés (Szolnok-Doboka m.), 1891 febr.26; **2.**magyar; **3.**róm.kat.; **4.**Maroeach Péter, számellenőr, Dés; **5.**Dési áll. gimn., 1911; **6.**Kolozsvári egyetem, 1911/I; **7.**1911/12.

Marosán György: 1. Magyarsárd (Kolozs m.), ~1851; **2.**román; **3.**gör.kat.; **4.**Marosán János, földművelő, Magyarsárd; **5.**Kolozsvári piarista róm.kat. gimn., 1873; **6.**Kolozsvári egyetem, 1873/I; **7.**1873-1878 (10 félév); **9.**Románczai-féle öszt. (1875-1876/II-tól, 63 ft).

Marosán János: 1.1896 dec.22; **2.**román; **3.**gör.kat.; **4.**Marosán János, Tőkepataka; **5.**Szamosújvári áll. gimn., 1918; **6.**Kolozsvári egyetem, 1918/I; **7.**1918/19 (1 félév).

Marosán Tivadar: 1. Szamosújvár (Szolnok-Doboka m.), ~1856; **2.**magyar; **3.**róm.kat; **4.**Marosán Bogdán, kereskedő, Szamosújvár; **5.**Szamosújvári áll. gimn., 1877; **6.**Kolozsvári egyetem, 1877/I; **7.**1877-1879 (4 félév).

Marosi Antal: 1. Alvácza (Hunyad m.), 1891 jan.23; **2.**magyar; **3.**róm.kat.; **4.**Marosi Antal, püspöki erdész, Tenke (Bihar m.); **5.**Székelyudvarhelyi ev.ref. gimn., 1909 jún.26; **6.**Kolozsvári egyetem, 1909/I; **7.**1909-1914 (10 félév: I-IV és VI-X Kolozsvár; V-VI Budapest); **8.**doktori disszertáció Kolozsváron, 1914 aug.28.

Marosi Endre: 1. Marosvásárhely (Maros-Torda m.), ~1880; **2.**magyar; **3.**ev.ref.; **4.**dr.Marosi Kálmán, orvos, Marosvásárhely; **5.**Marosvásárhelyi ev.ref. gimn., 1898 jún.26; **6.**Kolozsvári egyetem, 1898/I; **7.**1898/9 (2 félév).

Marosi Todor: 1. Szilágysomlyó (Szilágy m.), 1892 febr.27; **2.**magyar; **3.**gör.kat.; **4.**Marurka Gábor, földbirtokos, Szilágysomlyó; **5.**Szilágysomlyói minorita róm.kat. gimn., 1917 máj.18; **6.**Kolozsvári egyetem, 1917/pf; **7.**1918-1919 (3 félév).

Marschalki Tamás: 1. Tokaj (Zemplén m.), ~1861; **2.**magyar; **3.**róm.kat.; **4.**Marschalki Tamás, honvéd, Nagyvárad (Bihar m.); **5.**Nagyváradi premontrei róm.kat. gimn., 1877 jún.1**3.**; **6.**Kolozsvári egyetem, 1877/I; **7.**1877-1880 (6 félév); **9.**állami öszt. (1877-től, 210 ft).

Marschalkó Ferencz: 1. Nagyszeben (Szeben m.), 1899 jún.18; **2.**német; **3.**róm.kat.; **4.**Marschalkó Mihály, kereskedő, Nagyszeben; **5.**Nagyszebeni áll. gimn., 1918; **6.**Kolozsvári egyetem, 1918/I; **7.**1918/19 (2 félév).

Marschalkó Kálmán: 1. Budapest, 1897 aug.2; **2.**magyar; **3.**róm.kat.; **4.**dr.Marschalkó Tamás, egyetemi tanár, Kolozsvár; **5.**Kolozsvári piarista róm.kat. gimn., 1914 jún.28; **6.**Kolozsvári egyetem, 1914/I; **7.**1914/15 (2 félév).

Marselek Béla: 1.Dés (Szolnok-Doboka m.), 1898 okt.29; **2.**magyar; **3.**róm.kat.; **4.**Marselek Béla, törvényszéki bíró; **5.**Szamosújvári áll. gimn., 1916 jún.24; **6.**Kolozsvári egyetem, 1918/I; **7.**1918/19 (2 félév).

Marti János: 1. Szeghalom (Békés m.), 1885 nov.13; **2.**magyar; **3.**ev.ref.; **4.**Marti János, kovácsmester, Szeghalom; **5.**Szarvasi ág.ev. gimn., 1905 jún.24; **6.**Kolozsvári egyetem, 1905/I; **7.**1905-1910 (10 félév); **9.**katonaorvosi öszt. (1906-tól 480 kor.; 1908-tól 720 kor.).

Mártinovits Gerő: 1. Székelyudvarhely (Udvarhely m.), 1900 máj.17; **2.**magyar; **3.**róm.kat.; **4.**Mártinovits Szilárd, takarékpénztári igazgató, Székelyudvarhely; **5.**Székelyudvarhelyi erd. róm.kat. stat. gimn., 1918 márc.8; **6.**Kolozsvári egyetem, 1918/II; **7.**1919 (1 félév).

Márton Adolf: 1. Lapusnyak (Hunyad m.), 1887 nov.7; **2.**magyar; **3.**izr.; **4.**Márton Simon, kereskedő, Lapusnyak; **5.**Dévai áll. gimn., 1905 jún. (és Nagyszebeni áll. gimn., 1905 szept.18); **6.**Kolozsvári egyetem, 1905/I; **7.**1905-1908 (6 félév).

Márton Janka: 1. Marosújvár (Alsó-Fehér m.), 1892 szept.23; **2.**magyar; **3.**róm.kat.; **4.**Márton Károly (elhalt), Kolozsvár; **5.**Kolozsvári piarista róm.kat. gimn., 1912 szept.10; **6.**Budapesti egyetem, 1912/I (1912/II-től Kolozsvári egyetem, 9 félév); **7.**1912-1917 (10 félév).

Mártonfi István: 1. Szamosújvár (Szolnok-Doboka m.), 1895 ápr.23; **2.**örmény; **3.**örm.kat.; **4.**dr.Mártonfi Lajos (elhalt); **5.**Kolozsvári piarista róm.kat. gimn., 1913;

6.Kolozsvári egyetem, 1913/I; **7.**1913-1918 (10 félév); **9.**Váczi Mária Terézia-féle öszt. (1913-tól 240 kor.; 1917/18-ban 300 kor.).

Márványi József: 1. Marosvásárhely (Maros-Torda m.), 1894 jan.1; **2.**magyar; **3.**ev.ref.; **4.**Márványi Arthur, könyvkereskedő, Marosvásárhely; **5.**Marosvásárhelyi ev.ref. gimn., 1912 jún.15; **6.**Kolozsvári egyetem, 1912/I; **7.**1912-1918 (6 félév).

Masznyik Elemér: 1. Lippa (Temes m.), 1889 febr.12; **2.**magyar; **3.**ág.ev.; **4.**dr.Masznyik Márton, kórházigazgató főorvos, Lippa; **5.**Temesvári piarista róm.kat. gimn., 1908 jún.17; **6.**Budapesti egyetem, 1907/I (1913/14-ben Kolozsvári egyetem, 2 félév); **7.**1907-1914 (10 félév: I-VIII Budapest, Zürich és Lyon; IX-X Kolozsvár); **8.**doktori disszertáció Kolozsváron, 1915 ápr.15.

Matei Florian: 1.Órodna (Besztercze-Naszód m.), 1887 okt.31; **2.**román; **3.**gör.kat.; **4.**Matei Dorotheus, földműves, Órodna; **5.**Naszódi gör.kat. gimn., 1907 jún.30; **6.**Kolozsvári egyetem, 1907/I; **7.**1907-1912 (10 félév: I Kolozsvár; II-X Budapest); **8.**doktori disszertáció Budapesten, 1912 dec.23.

Matei Miklós: 1. Magyarfráta (Kolozs m.), 1894 jún.6; **2.**román; **3.**gör.kel.; **4.**Matei László, gazdálkodó, Magyarfráta; **5.**Tordai áll. gimn., 1915 aug.7; **6.**Kolozsvári egyetem, 1917/pf; **7.**1918-1919 (3 félév).

Mateiu János: 1. Hidas (Torda-Aranyos m.), 1886 szept.26; **2.**román; **3.**gör.kel.; **4.**Mateiu Tivadar, földműves, Hidas; **5.**Nagyszebeni áll. gimn., 1908 jún.6; **6.**Kolozsvári egyetem, 1908/I; **7.**1908-1913 (10 félév); **8.**doktori disszertáció Kolozsváron, 1913 okt.11; **9.**Gozsdu-féle öszt. (1909-től 500 kor.; 1911-től 600 kor.).

Máthé Dénes: 1. Kolozsvár, 1877 nov.16; **2.**magyar; **3.**ev.ref.; **4.**dr.Gajzágó Manó, ügyvéd, Kolozsvár; **5.**Kolozsvári ev.ref. gimn., 1896 jún.18; **6.**Kolozsvári egyetem, 1896/I; **7.**1896-1901 (10 félév); **8.**doktori disszertáció Kolozsváron, 1903 dec.19.

Máthé Gábor: 1.Dés (Szolnok-Doboka m.), 1875 jún.20; **2.**magyar; **3.**ev.ref.; **4.**dr.Máthé Dénes (elhalt), Kolozsvár (1895-től gyám Gajzágó Manó, ügyvéd, Kolozsvár); **5.**Kolozsvári ev.ref. gimn., 1893 jún.29; **6.**Kolozsvári egyetem, 1893/I; **7.**1893-1898 (10 félév); **8.**doktori disszertáció Kolozsváron, 1902 máj.3.

Máthé Jenő: 1. Mezősályi (Torda-Aranyos m.), 1890 márc.11; **2.**magyar; **3.**róm.kat.; **4.**Máthé Zsuzsanna, Mezősályi; **5.**Kolozsvári piarista róm.kat. gimn., 1917 ápr.16; **6.**Kolozsvári egyetem, 1917/I; **7.**1917-1919 (5 félév).

Máthé Lajos: 1. Marosvásárhely (Maros-Torda m.), 1864; **2.**magyar; **3.**ev.ref.; **4.**Máthé Domokos, fogorvos, Budapest; **5.**Kolozsvár ev.ref. gimn., 1883 júl.1; **6.**Kolozsvári egyetem, 1883/I; **7.**1883-1885 (4 félév).

Máthé Mária: 1. Segesvár (Nagy-Küküllő m.), 1896 márc.20; **2.**magyar; **3.**ág.ev.; **4.**Máthé József, járásbírósági irodatiszt, Nagyenyed (Alsó-Fehér m.); **5.**Nagyenyedi ev.ref. gimn., 1914 jún.27; **6.**Kolozsvári egyetem, 1914/I; **7.**1914-1917 (6 félév).

Matolay Károly: 1. Homonna (Zemplén m.), ~1862; **2.**magyar; **3.**róm.kat.; **4.**Matolay Elek, ügyvéd, Budapest; **5.**Rozsnyói premontrei róm.kat. gimn., 1880 júl.2; **6.**Kolozsvári egyetem, 1880/I; **7.**1880-1886 (11 félév); **8.**doktori disszertáció Kolozsváron, 1886 nov.20.

Matolay Viktor: 1.Sátoraljaújhely, 1886 nov.28; **2.**magyar; **3.**róm.kat.; **4.**Matolay Pál (elhalt), árvaszéki ülnök, Sátoraljaújhely; **5.**Kassai premontrei róm.kat. gimn., 1904 szept.10; **6.**Kolozsvári egyetem, 1904/I; **7.**1904/5.

Matolcsi Pál: 1.Földes (Hajdú m.), 1888 jan.23; **2.**magyar; **3.**ev.ref.; **4.**Matolcsi Kálmán, községi orvos, Földes; **5.**Iglói ág.ev. gimn., 1907 jún.27; **6.**Kolozsvári egyetem, 1907/I; **7.**1907-1912 (10 félév); **8.**doktori disszertáció Kolozsváron, 1912 dec.7.

Matuschovszki András: 1. Szamosújvár (Szolnok-Doboka m.), ~1858; **2.**magyar; **3.**róm.kat.; **4.**Matuschovszky Ambrus, fegyőr, Szamosújvár; **5.**Kolozsvári piarista

róm.kat. gimn., 1877 jún. **2.**; **6.**Kolozsvári egyetem, 1878/I; **7.**1877-1882 (10 félév); **9.**1880-tól, 97 ft, 64 kor.

Matusovszky András: 1. Kolozsvár, 1889 dec.9; **2.**magyar; **3.**róm.kat.; **4.**Matusovszky András, orvos, Kolozsvár; **5.**Kolozsvári piarista róm.kat. gimn., 1907 jún.12; **6.**Kolozsvári egyetem, 1907/I; **7.**1907-1912 (10 félév); **8.**doktori disszertáció Kolozsváron, 1912 szept.28; **9.**Goldberg-féle öszt. (1910-től 630 kor.).

Matusovszky Sándor: 1. Kolozsvár, 1897 jan.18; **2.**magyar; **3.**róm.kat.; **4.**Matusovszky András, orvos, Kolozsvár; **5.**Kolozsvári piarista róm.kat. gimn., 1915 jún.15; **6.**Kolozsvári egyetem, 1915/I; **7.**1915-1919 (8 félév).

Mátyás Ákos: 1. Nagyenyed (Alsó-Fehér m.), 1893 szept.23; **2.**magyar; **3.**izr.; **4.**dr.Mátyás Mihály, járási főorvos, Nagyenyed; **5.**Nagyenyedi ev.ref. gimn., 1913 jún.22; **6.**Kolozsvári egyetem, 1913/I; **7.**1913-1920 (10 félév); **8.**doktori disszertáció Kolozsváron, 1920 okt.23.

Mátyás Ferencz: 1. Ditró (Csík m.), 1897 jún.18; **2.**magyar; **3.**izr.; **4.**Mátyás Albert (elhalt), kereskedő, Ditró; **5.**Kolozsvári piarista róm.kat. gimn., 1915 jún.19; **6.**Kolozsvári egyetem, 1915/I; **7.**1915-1919 (8 félév).

Mátyás Jenő: 1. Kolozsvár, 1885 jún.3; **2.**magyar; **3.**róm.kat.; **4.**Mátyás Károly, szabó, Kolozsvár; **5.**Kolozsvári piarista róm.kat. gimn.; **6.**Kolozsvári egyetem, 1908/I; **7.**1908-1910 (4 félév).

Mátyás Lajos: 1. Gyergyótölgyes (Csík m.), 1895 okt.28; **2.**magyar; **3.**izr.; **4.**Mátyás Albert (elhalt), kereskedő, Ditró (Csík m.); **5.**Brassói erd. róm.kat. stat. gimn., 1914; **6.**Kolozsvári egyetem, 1914/I; **7.**1914-1918 (10 félév).

Mátyás Mátyás: 1. Borszék (Csík m.), 1888 febr.26; **2.**magyar; **3.**izr.; **4.**Mátyás Albert, kereskedő, Gyergyóditró (Csík m.); **5.**Brassói erd. róm.kat. stat. gimn., 1905 jún.20; **6.**Kolozsvári egyetem, 1905/I; **7.**1905-1910 (10 félév); **8.**doktori disszertáció Kolozsváron, 1910 nov.24.

Mátyás Mihály: 1.Válaszút (Szolnok-Doboka m.), ~1854; **2.**magyar. **3.**izr.; **4.**Mátyás Simon, magánzó, Válaszút; **5.**Kolozsvári unit. gimn., 1874; **6.**Kolozsvári egyetem, 1874/I; **7.** 1874-1879 (10 félév).

Mátyás Mór: 1. Borszék (Csík m.), 1863; **2.**magyar; **3.**izr.; **4.**Mátyás Izrael, kereskedő, Brassó (Brassó m.); **5.**Brassói erd. róm.kat. stat. gimn., 1883 jún.12; **6.**Kolozsvári egyetem, 1883/I; **7.**1883-1888 és 1890/I (11 félév); **8.**doktori disszertáció Kolozsváron, 1892 okt.15.

Mátyás Terézia: 1. Ditró (Csík m.), 1897 jún.16; **2.**magyar; **3.**izr.; **4.**Mátyás Albert (elhalt), kereskedő, Ditró; **5.**Kolozsvári leanygimn., 1915; **6.**Kolozsvári egyetem, 1915/I; **7.**1915/6 (2 félév).

Mattyasovszky Sándor: 1.Dány (Pest-Pilis-Solt-Kiskun m.), 1892 márc.17; **2.**magyar; **3.**róm.kat.; **4.**Mattyasovszky Alajos, kántortanító, Dány; **5.**Jászberényi áll. gimn., 1911 jún.3; **6.**Kolozsvári egyetem, 1911/I; **7.**1911/12 (2 félév).

Maurer Frigyes: 1. Szentágotha (Nagy-Küküllő m.), 1899 dec.13; **2.**német; **3.**ág.ev.; **4.**Maurer Keresztély, cipészmester, Szentágotha; **5.**Nagyszebeni ág.ev. gimn., 1918 jún.15; **6.**Kolozsvári egyetem, 1918/I; **7.**1918/19 (2 félév).

Máyer György: 1. Zsidóvár (Krassó-Szörény m.), 1891 márc.20; **2.**német; **3.**róm.kat.; **4.**Máyer Ferenc, útmester, Lugos (Krassó-Szörény m.); **5.**Lugosi áll. gimn., 1909 jún.6; **6.**Kolozsvári egyetem, 1909/I; **7.**1909-1914 (10 félév); **8.**doktori disszertáció Kolozsváron, 1914 nov.7.

Máyer Gyula: 1. Kolozsvár, 1888 márc.31; **2.**magyar; **3.**róm.kat.; **4.**Máyer Sándor, az első magyar általános biztosítóhivatal pénztárnoka, Brassó; **5.**Brassói erd. róm.kat. stat. gimn., 1906 jún.10; **6.**Kolozsvári egyetem, 1906/I; **7.**1906-1911 (10 félév); **9.**katonaorvosi öszt. (1906-tól 480 kor.; 1908-tól 720 kor.; 1910-től 1008 kor.).

Máyer János: 1. Aknaszlatina (Máramaros m.), 1896 okt.10; **2.**magyar; **3.**róm.kat.; **4.**Mayer Gábor (elhalt), Aknaszlatina; **5.**Máramarosszigeti piarista róm.kat. gimn., 1916 jún.24; **6.**Kolozsvári egyetem, 1918/II; **7.**1919 (1 félév).

Medesianu Valer: 1. Monora (Alsó-Fehér m.), ~1861; **2.**román; **3.**gör.kat.; **4.**Medesianu Miklós, lelkész, Buzásbocsárd (Alsó-Fehér m.); **5.**Belényesi gör.kat. gimn., 1882 júl.13; **6.**Kolozsvári egyetem, 1882/I; **7.**1882-1883 (2 félév).

Medved János: 1.Tárcsó (Torontál m.), 1893 ápr.29; **2.**német; **3.**róm.kat.; **4.**Medved Mátyás, tanító, Tárcsó; **5.**Pancsovai áll. gimn., 1912 jún.4; **6.**Kolozsvári egyetem, 1912/I; **7.**1912-1914 (4 félév).

Medvigy István: 1. Ungvár (Ung m.), 1885 jún.3; **2.**magyar; **3.**gör.kat.; **4.**Medvigy János, tanár, Ungvár; **5.**Ungvári kir. róm.kat. gimn., 1902 jún.20; **6.**Kolozsvári egyetem, 1904/I; **7.**1904/5 (2 félév).

Mégay Gyula: 1. Zalatna (Alsó-Fehér m.), 1867; **2.**magyar; **3.**ág.ev.; **4.**Mégay Gyula, kereskedő, Zalatna; **6.**Kolozsvári egyetem, 1885/I; **7.**1885-1890 (10 félév); **8.**doktori disszertáció Kolozsváron, 1890 nov.1.

Méhes Gyula: 1. Kraszna (Szilágy m.), 1897 márc.28; **2.**magyar; **3.**róm.kat.; **4.**Méhes Károly, molnár, Kraszna; **6.**Kolozsvári egyetem, 1918/I; **7.**1918/19 (2 félév).

Méhes Lajos: 1. Erdőszáda (Szatmár m.), ~1858; **2.**magyar; **3.**gör.kat.; **4.**Méhes Sámuel, szakács, Hosszúfalu (Szatmár m.); **5.**Szatmárnémeti kir. róm.kat. stat. gimn., 1877 jún.30.; **6.**Kolozsvári egyetem, 1877/I; **7.**1877/78 (2 félév).

Meisel József: 1. Frassin (Bukowina), 1900 márc.18; **2.**magyar; **3.**izr.; **4.**Meisel Bernát (elhalt); **5.**Beszterczei ág.ev. gimn., 1918; **6.**Kolozsvári egyetem, 1918/I; **7.**1918/19 (2 félév).

Melha Armand: 1. Budapest, 1884 nov.14; **2.**magyar; **3.**róm.kat.; **4.**Melha Kálmán, Budapest; **6.**Budapesti egyetem, 1901/I (1905/II-ben Kolozsvári egyetem, 1 félév); **7.**1901-1906 (10 félév).

Mélik Lajos: 1. Sepsiszentgyörgy (Háromszék m.), 1870; **2.**magyar; **3.**róm.kat.; **4.**Mélik Kristóf, földbirtokos, Sepsiszentgyörgy; **5.**Kolozsvári piarista róm.kat. gimn., 1889 jún.5; **6.**Kolozsvári egyetem, 1889/I; **7.**1889-1893 (8 félév).

Memete Demeter: 1. Kisjenő (Arad m.), 1892 okt.28; **2.**román; **3.**gör.kel.; **4.**Memete Tivadar, Kisjenő; **6.**Budapesti egyetem, 1911/I (1918/II-ban Kolozsvári egyetem, 1 félév); **7.**1911-1919 (10 félév); **8.**doktori disszertáció Kolozsváron, 1920 máj.1.

Menasági László: 1. Mezőméhes (Torda-Aranyos m.), 1898 dec.13; **2.**magyar; **3.**róm.kat.; **4.**Menasági János, községi jegyző, Marosludas (Torda-Aranyos m.); **5.**Nagyszebeni áll. gimn., 1916 jún.13; **6.**Kolozsvári egyetem, 1916/I; **7.**1916/7 (2 félév).

Mendel Farkas: 1. Gyalu (Kolozs m.), 1866 nov.24; **2.**magyar; **3.**izr.; **4.**Mendel Lázár, kereskedő, Kolozsvár; **6.**Kolozsvári egyetem, 1884/I; **7.**1884-1888 (8 félév).

Mendel Gizella: 1. Segesvár (Nagy-Küküllő m.), 1897 máj.30; **2.**magyar; **3.**izr.; **4.**Mendel Bernát, járásorvos, Segesvár; **5.**Erzsébetvárosi áll. gimn., 1915 jún.7; **6.**Kolozsvári egyetem, 1915/I; **7.**1915-1921 (10 félév); **8.**doktori disszertáció Kolozsváron, 1922 máj.20.

Mendel Manó: 1. Gyulafehérvár (Alsó-Fehér m.), ~1862; **2.**magyar; **3.**izr.; **4.**Mendel József, birtokos, Gyulafehérvár; **6.**Bécsi egyetem, 1879/I (1881/I-től Kolozsvári egyetem, 2 félév); **7.**1879-1882 (6 félév) és 1885/6 (2 félév, Absolutoriummal); **8.**doktori disszertáció Kolozsváron, 1894 márc.31.

Mendel Márkusz: 1. Kolozsvár, ~1871; **2.**magyar; **3.**izr.; **4.**Mendel Simon, kereskedő, Kolozsvár; **5.**Kolozsvári unit. gimn., 1891 jún.17; **6.**Kolozsvári egyetem, 1891/I; **7.**1891-1896 (10 félév); **8.**doktori disszertáció Kolozsváron, 1898 ápr.2 [és 1901 máj.18].

Mendelovits Izsák: 1. Kolozsvár, 1898 okt.29; **2.**magyar; **3.**izr.; **4.**Mendelovits Lajos (elhalt), kereskedő, Kolozsvár; **6.**Kolozsvári egyetem, 1918/II; **7.**1919 (1 félév).

Mentovich Ferencz: 1. Marosvásárhely (Maros-Torda m.), ~1859; **2.**magyar; **3.**ev.ref.; **4.**Mentovich Ferencz, tanár, Marosvásárhely; **5.**Marosvásárhelyi ev.ref. gimn., 1878 júl.7; **6.**Kolozsvári egyetem, 1878/I; **7.**1878/79 (2 félév).

Menyhárth György: 1. Kolozsvár, 1896 nov.27; **2.**magyar; **3.**róm.kat.; **4.**dr.Menyhárth Gáspár, egyetemi tanár, Kolozsvár; **5.**Kolozsvári piarista róm.kat. gimn., 1914; **6.**Kolozsvári egyetem, 1914/I; **7.**1914/5 (2 félév).

Meret Octávian: 1. Botfalu (Brassó m.), 1893 szept.7; **2.**román; **3.**gör.kel.; **4.**Meret Vazul, tanító, Botfalu (1918-tól lelkész, Brassó); **5.**Brassói gör.kel. gimn., 1913 jún.20; **6.**Kolozsvári egyetem, 1913/I; **7.**1913-1919 (6 félév: I-II és VI Kolozsvár; III-V Budapest).

Merza Gyula: 1. Kolozsvár, ~1861; **2.**magyar; **3.**róm.kat.; **4.**Merza Joachim, birtokos, Kolozsvár; **5.**Kolozsvári piarista róm.kat. gimn., 1879 jún.28; **6.**Kolozsvári egyetem, 1879/I; **7.**1879-1881 (4 félév).

Meskó Aladár: 1. Kolozsvár, ~1872; **2.**magyar; **3.**róm.kat.; **4.**Meskó Lukács, kereskedő, Kolozsvár; **5.**Kolozsvári piarista róm.kat. gimn., 1890; **6.**Kolozsvári egyetem, 1890/I; **7.**1890-1895 (10 félév); **8.**doktori disszertáció Kolozsváron, 1895 dec.21.

Meskó Zoltán: 1. Kolozsvár, ~1875; **2.**magyar; **3.**róm.kat.; **4.**Meskó Lukács, kereskedő, Kolozsvár; **5.**Kolozsvári piarista róm.kat. gimn., 1892 júl.4; **6.**Kolozsvári egyetem, 1892/I; **7.**1892-1897 (10 félév); **8.**doktori disszertáció Kolozsváron, 1898 febr.26; **9.**katonaorvosi öszt. (1896-tól).

Mester Gábor: 1. Parajd (Udvarhely m.), 1894 jan.15; **2.**magyar; **3.**ev.ref.; **4.**Mester Lőrincz (elhalt), Parajd (Udvarhely m.); **5.**Szászvárosi ev.ref. gimn., 1914 jún.25; **6.**Kolozsvári egyetem, 1914/I; **7.**1914-1919 (4 félév); **9.**"Ferencz József-Erzsébet"-féle öszt. (1914-től 714 kor.).

Mészáros Béla: 1. Ravazd (Győr m.), 1881 márc.3; **2.**magyar; **3.**róm.kat.; **4.**Mészáros István, magánzó, Vajta (Fehér m.); **5.**Székesfehérvári ciszterci róm.kat. gimn., 1906 szept.12; **6.**Kolozsvári egyetem, 1906/I; **7.**1906/7 (2 félév).

Mészáros Kálmán: 1. Gyula (Békés m.), 1894 máj.8; **2.**magyar; **3.**ev.ref.; **4.**Mészáros Lajos, irattárnok, Gyula; **6.**Kolozsvári egyetem, 1914/I; **7.**1914-1918 (6 félév).

Metesiu Florian: 1. Borosbocsárd (Alsó-Fehér m.), 1892 okt.30; **2.**román; **3.**gör.kat.; **4.**Metesiu Mária (elhalt), földbirtokos, Borosbocsárd; **5.**Balázsfalvi gör.kat. gimn., 1913; **6.**Kolozsvári egyetem, 1913/I; **7.**1913/14 (2 félév).

Metian István: 1. Zernest (Fogaras m.), 1896 máj.6; **2.**román; **3.**gör.kel.; **4.**Metian Áron, esperes, Újegyház (Szeben m.); **5.**Brassói gör.kel. gimn., 1916; **6.**Kolozsvári egyetem, 1917/pf; **7.**1918-1919 (3 félév).

Metz István: 1. Budapest, 1894 máj.8; **2.**magyar; **3.**ev.ref.; **4.**Metz Albert, vegyészigazgató, Marosvásárhely (Maros-Torda m.); **6.**Budapesti egyetem, 1913/I (1918/II-ban Kolozsvári egyetem, 1 félév); **7.**1913-1919 (6 félév).

Mezei Andor: 1. Torda (Torda-Aranyos m.), ~1872; **2.**magyar; **3.**ev.ref.; **4.**Mezei András, kántortanító, Torda; **5.**Kolozsvári ev.ref. gimn., 1890 jún.27; **6.**Kolozsvári egyetem, 1890/I; **7.**1890-1895 (10 félév); **8.**doktori disszertáció Kolozsváron, 1896 márc.21.

Mezei Géza: 1. Gyergyóditró (Csík m.), ~1860; **2.**magyar; **3.**róm.kat.; **4.**Puskás Lajos, földbirtokos (1883-tól üzletigazgató), Gyergyóditró; **5.**Kolozsvári piarista róm.kat. gimn., 1880 jún.**3.**; **6.**Kolozsvári egyetem, 1880/I; **7.**1880-1885 (10 félév; 1882/3 Bécs).

Mezei Jenő: 1. Mezőmócs (Kolozs m.), 1877 ápr.19; **2.**román; **3.**gör.kat.; **4.**Mezei János, ítélő táblabíró, Kolozsvár; **5.**Kolozsvári piarista róm.kat. gimn., 1895; **6.**Kolozsvári

egyetem, 1895/I; **7.**1895-1911 (11 félév: I-II Kolozsvár; III-XI Budapest); **8.**doktori disszertáció Budapesten, 1911 szept.23.

Mezey Sándor: 1. Kolozsvár, ~1866; **2.**magyar; **3.**izr.; **4.**Mezey Izidor, kereskedő, Bécs (1888-tól Budapest); **5.**Kolozsvári ev.ref. gimn., 1884 szept.4; **6.**Kolozsvári egyetem, 1884/I; **7.**1884-1890 (11 félév; 1887/8-ban Bécsi egyetem); **8.**doktori disszertáció Kolozsváron, 1890 jún.24.

Mező Lajos: 1.Kövesd (Nagy-Küküllő m.), ~1860; **2.**magyar; **3.**ev.ref.; **4.**Mező Lajos, földész, Kövesd; **5.**Kolozsvári ev.ref. gimn., 1880 jún.30.; **6.**Kolozsvári egyetem, 1880/I; **7.**1880-1881 (2 félév).

Mihálik József: 1. Arad (Arad m.), 1893 jún.19; **2.**magyar; **3.**róm.kat.; **4.**Mihálik Béla, birtokos, Gyorok (Arad m.); **5.**Aradi áll. gimn., 1911 jún.10; **6.**Kolozsvári egyetem, 1913/I; **7.**1913-1916 (6 félév).

Mihálik Kálmán: 1. Oraviczaháza (Krassó-Szörény m.), 1896 febr.21; **2.**magyar; **3.**róm.kat.; **4.**Mihálik Lajos, állami tanítónőképző-intézeti tanár, Kolozsvár; **5.**Kolozsvári unit. gimn., 1915; **6.**Kolozsvári egyetem, 1915/I; **7.**1915-1919 (4 félév).

Mihálovits Sándor: 1. Kolozsvár, 1899 aug.4; **2.**magyar; **3.**róm.kat.; **4.**Mihálovits Bálán, tanár, Székelyudvarhely (Udvarhely m.); **5.**Székelyudvarhelyi ev.ref. gimn., 1918 ápr.18; **6.**Kolozsvári egyetem, 1917/pf; **7.**1918-1919 (3 félév).

Mihaltian Jonel: 1. Boksánbánya (Krassó-Szörény m.), 1900 szept.28; **2.**román; **3.**gör.kat.; **4.**Mihaltian János, hadbírótábornok, Nagyszeben (Szeben m.); **6.**Kolozsvári egyetem, 1918/I; **7.**1918/19 (2 félév).

Mihály Endre: 1.Mócs (Kolozs m.), 1897 márc.23; **2.**magyar; **3.**ev.ref.; **4.**Mihály János, főkönyvelő, Mócs; **5.**Kolozsvári ev.ref. gimn., 1914 jún.28; **6.**Kolozsvári egyetem, 1914/I; **7.**1914-1919 (6 félév).

Mihály László: 1. Kolozsvár, 1871; **2.**magyar; **3.**ev.ref.; **4.**Mihály László, orvos, Kolozsvár; **5.**Kolozsvári ev.ref. gimn., 1889; **6.**Kolozsvári egyetem, 1889/I; **7.**1889-1894 (10 félév); **8.**doktori disszertáció Kolozsváron, 1896 ápr.11.

Mihály Manó (Mendel): 1. Czege (Szolnok-Doboka m.), 1894 júl.25; **2.**magyar; **3.**izr.; **4.**Mihály Simon, kereskedő, Czege; **5.**Szamosújvári áll. gimn., 1913 jún.12; **6.**Kolozsvári egyetem, 1913/I; **7.**1913-1918 (10 félév).

Mihu Victor: 1.Kákova (Szeben m.), 1868 márc.24; **2.**román; **3.**gör.kat.; **4.**Mihu János, consistoriumi hivatalnok, Nagyszeben (Szeben m.); **5.**Nagyszebeni áll. gimn., 1887 jún.2; **6.**Kolozsvári egyetem, 1887/I; **7.**1887-1892 (10 félév); **8.**doktori disszertáció Kolozsváron, 1894 dec.29; **9.**Gozsdu-féle öszt. (1887/8-ban, 200 ft.; 1888/9-ben, 250 ft.; 1889-től, 300 ft.).

Mihuoiu Péter: 1. Boicza (Hunyad m.), 1892 nov.1; **2.**román; **3.**gör.kel.; **4.**Mihuoiu József, földbirtokos, Boicza; **6.**Kolozsvári egyetem, 1918/I; **7.**1918/19 (2 félév).

Miklós Mór: 8.doktori disszertáció Kolozsváron, 1904 nov.19.

Miklovicz Bálint: 1.Hódmezővásárhely (Csongrád m.), ~1866; **2.**magyar; **3.**ev.ref.; **4.**Miklovicz Bálint, lelkész, Hódmezővásárhely; **5.**Hódmezővásárhelyi ev.ref. gimn, 1886; **6.**Budapesti egyetem, 1886/I (1886/II-tól Kolozsvári egyetem, 4 félév; **7.**1886-1889 (10 félév: I és VI-X Budapest; II-V Kolozsvár); **8.**doktori disszertáció Kolozsváron, 1890. nov.29.

Mikó Gyula: 1. Abrudbánya (Alsó-Fehér m.), 1889 márc.21; **2.**magyar; **3.**unit., **4.**Mikó Dezső, tanácsos, Abrudbánya; **5.**Kolozsvári unit. gimn., 1908; **6.**1908 (1910/11-ben Kolozsvári egyetem, 2 félév); **7.**1908-1911 (6 félév).

Mikó Miklós: 1. Kolozsvár, 1895 júl.31; **2.**magyar; **3.**unit.; **4.**Mikó Imre, táblabíró, Kolozsvár; **5.**Kolozsvári unit. gimn., 1913 jún.29; **6.**Kolozsvári egyetem, 1913/I; **7.**1913-1919 (10 félév).

Miku József: **1.**Nagytopolcsén (Nyitra m.), ~1851; **2.**magyar; **3.**róm.kat.; **6.**Bécsi egyetem (1879/I-től Kolozsvári egyetem, 2 félév).

Mikulicic Morádar [Miroslav]: **1.**Buccari (Fiume m.), 1883 máj 16; **2.**olasz-horváth; **3.**róm.kat.; **4.**Mikulicic György; **6.**Jénai egyetem, 1901/I (1902/I-ben Kolozsvári egyetem, 1 félév); **7.**1901-1903 (3 félév).

Milea Miklós: **1.**Vesztény (Szeben m.), 1895 szept.2; **2.**román; **3.**gör.kat.; **4.**Milea György, földműves, Vesztény; **6.**1918/II-tól Kolozsvári egyetem, 3 félév; **7.**?-1922 (10 félév); **8.**doktori disszertáció Kolozsváron, 1922 jún.24.

Mioc Remus: **1.**Varadia (Temes m.), 1896 ápr.8; **2.**magyar; **3.**gör.kel.; **4.**Mioc Remus, földbirtokos, Varadia; **6.**Budapesti egyetem, 1915/I (1918/II-tól Kolozsvári egyetem, 3 félév); **7.**1915-1922 (10 félév); **8.**doktori disszertáció Kolozsváron, 1922 jún.24.

Miriszlai Zoltán: **1.**Marosszentkirály (Maros-Torda m.), 1894 júl.12; **2.**magyar; **3.**ev.ref.; **4.**Miriszlai Árpád, közjegyző, Marosszentanna (Maros-Torda m.); **5.**Budapesti ev.ref. gimn., 1912 dec.20; **6.**Kolozsvári egyetem, 1913/I; **7.**1913 (1 félév).

Miron Tivadar: **1.**Telcs (Besztercze-Naszód m.), 1876 szept.4; **2.**román; **3.**gör.kat.; **4.**Miron János, tanító és földbirtokos, Telcs; **5.**Brassói gör.kel. gimn., 1897 júl.18; **6.**Kolozsvári egyetem, 1897/I; **7.**1897-1903 (12 félév); **9.**Naszódi öszt. (1898-tól, 300 ft.).

Miron Zoltán: **1.**Torda (Torda-Aranyos m.), 1894 júl.22; **2.**magyar; **3.**róm.kat.; **4.**Miron Kajetán, kereskedő, Torda; **5.**Tordai áll. gimn., 1912 jún.15; **6.**Kolozsvári egyetem, 1912/I; **7.**1912-1918 (10 félév: I-IV Kolozsvár; V-X Budapest).

Misca Tivadar: **1.**Simánd (Arad m.), 1891 szept.4; **2.**román; **3.**gör.kel.; **4.**Misca Tivadar (elhalt), földműves, Simánd; **5.**Belényesi gör.kat. gimn., 1910 jún.19; **6.**Kolozsvári egyetem, 1910/I; **7.**1910-1917 (10 félév: I-II Kolozsvár; III-X Budapest); **8.**doktori disszertáció Budapesten, 1919 máj.23.

Miski Béla: **1.**Fehérgyarmat (Szatmár m.), 1889 nov.13; **2.**magyar; **3.**ev.ref.; **4.**Miski Károly, földbirtokos, Fehérgyarmat; **5.**Szatmárnémeti ev.ref. gimn., 1912; **6.**Kolozsvári egyetem, 1912/I; **7.**1912-1914 (4 félév).

Miskolcy Zoltán: **1.**Szeged (Csongrád m.), 1900 nov.17; **2.**magyar; **3.**ev.ref.; **4.**Miskolcy Gyula, városi hivatalnok, Szeged; **5.**Szegedi áll. gimn., 1918 jún.4; **6.**Kolozsvári egyetem, 1918/; **7.**1918/19 (2 félév); **9.**Szeged városi tanulmányi öszt. (1918/19-ben 240 kor.).

Mitrea Mihály: **1.**Hétúr (Kis-Küküllő m.), 1891 febr.15; **2.**román; **3.**gör.kel.; **4.**Mitrea Mihály, földműves, Hétúr; **5.**Székelyudvarhelyi erd. róm.kat. stat. gimn., 1911 jún.9; **6.**Kolozsvári egyetem, 1911/I; **7.**1911-1920 (10 félév: I-VI és IX-X Kolozsvár; VII-VIII Budapest); **8.**doktori disszertáció Kolozsváron, 1920 jún.12; **9.**Gozsdu-féle öszt. (1912/13-ban 250 kor.; 1913-tól 500 kor.).

Mitrovics Gyula: **1.**Sárospatak (Zemplén m.), 1898 ápr.1; **2.**magyar; **3.**ev.ref.; **4.**dr.Mitrovics Gyula, egyetemi tanár, Debrecen (Hajdú m.); **5.**Debreceni ev.ref. gimn., 1916 jún.25; **6.**Kolozsvári egyetem, 1918/I; **7.**1918/19 (2 félév).

Mocskónyi Béla: **1.**Szarvas (Békés m.), 1887 máj.5; **2.**magyar; **3.**ág.ev.; **4.**Mocskónyi József, tanár, Szarvas; **5.**Szarvasi ág.ev. gimn., 1905 jún.24; **6.**Kolozsvári egyetem, 1905/I; **7.**1905-1910 (10 félév); **8.**doktori disszertáció Kolozsváron, 1912 máj.11.

Módi Lenke: **1.**Szind (Torda-Aranyos m.), 1894 márc.20; **2.**magyar; **3.**róm.kat.; **4.**(gyám) dr.Módi Mihály, tanár, Kolozsvár; **5.**Tordai áll. gimn., 1916; **6.**Kolozsvári egyetem, 1916/I; **7.**1916-1918 (4 félév).

Moga György: **1.**Mezőkók (Torda-Aranyos m.), 1864; **2.**román; **3.**gör.kat.; **4.**Moga László, szolgabíró, Egerbegy (1884-től Marosludas, Torda-Aranyos m.);

5.Kolozsvári piarista róm.kat. gimn., 1882 jún.28; **6.**Kolozsvári egyetem, 1882/I; **7.**1882-1887 (10 félév); **8.**doktori disszertáció Kolozsváron, 1889 jan.16; **9.**katonaorvosi öszt. (1886-tól, 500 ft).

Moga János: 1. Szászsebes (Szeben m.), 1891 febr.2; **2.**román; **3.**gör.kel.; **4.**Moga István, MÁV-kocsirendőr, Petrozsény (Hunyad m.); **5.**Petrozsényi áll. gimn., 1910 jún.27; **6.**Kolozsvári egyetem, 1910/I; **7.**1910-1915 (10 félév: I-VI és IX-X Kolozsvár; VII-VIII Bécs); **8.**doktori disszertáció Kolozsváron, 1915 ápr.15; **9.**Moga-féle öszt. (1910-től 800 kor.).

Mogán Béla: 1. Szeged (Csongrád m.), 1885 júl.11; **2.**magyar; **3.**izr.; **4.**Mogán Jakab, fakereskedő, Szeged; **5.**Szegedi áll. gimn., 1903 jún.6; **6.**Kolozsvári egyetem, 1903/I; **7.**1903-1908 (10 félév); **8.**doktori disszertáció Kolozsváron, 1908 nov.28.

Mogin Vazul: 1.Újvidék (Bács-Bodrog m.), 1891 jan.11; **2.**szerb; **3.**gör.kel.; **4.**Mogin Száva, kereskedő, Újvidék; **5.**Újvidéki gör.kel. szerb gimn., 1909; **6.**Budapesti egyetem, 1909/I (1910/I-től Kolozsvári egyetem, 4 félév); **7.**1909-1914 (8 félév: I-II és VII-VIII Budapest; III-VI Kolozsvár).

Mokán János: 1. Mezőcsán (Torda-Aranyos m.), 1895 márc.29; **2.**román; **3.**gör.kat.; **4.**Mokán Miklós, kisbirtokos, Mezőcsán; **5.**Tordai áll. gimn., 1915 jún.24; **6.**Kolozsvári egyetem, 1917/pf; **7.**1918-1919 (3 félév).

Moldován György: 1. Katona (Kolozs m.), ~1869; **2.**román; **3.**gör.kat.; **4.**Moldován János, lelkész, Katona; **5.**Nagyszebeni áll. gimn., 1888 jún.5; **6.**Kolozsvári egyetem, 1888/I; **7.**1888-1893 (10 félév); **8.**doktori disszertáció Kolozsváron, 1896 jún.27.

Moldován István: 1. Csíkszereda (Csík m.), 1891 nov.29; **2.**magyar; **3.**róm.kat.; **4.**Moldován János, honvéd törzsőrmester, Kolozsvár; **5.**Kolozsvári piarista róm.kat. gimn., 1911 jún.21; **6.**Kolozsvári egyetem, 1911/I; **7.**1911-1919 (10 félév); **9.**katonaorvosi öszt. (1912-től 1200 kor.).

Moldován János: 1. Csongvár (Alsó-Fehér m.), 1880 dec.24; **2.**román; **3.**gör.kat.; **4.**Moldován János, lelkész, Csongvár; **5.**Balázsfalvi gör.kat. gimn., 1899 jún.7; **6.**Kolozsvári egyetem, 1899/I; **7.**1899-1904 (10 félév); **8.**doktori disszertáció Kolozsváron, 1905 szept.23; **9.**katonaorvosi öszt. (1902-től, 720 kor.).

Moldován János: 1.Tövis (Alsó-Fehér m.); **2.**román; **3.**gör.kat.; **5.**Brassói gimn., 1895 szept.16; **6.**Kolozsvári egyetem, 1895/II; **7.**1896 (1 félév).

Moldován Mária: 1. Mikeháza (Szolnok-Doboka m.), 1899 máj.12; **2.**román; **3.**gör.kel.; **4.**Moldován Pál, telekkönyvvezető, Magyarcséke (Bihar m.); **5.**Belényesi gör.kat. gimn., 1917 ápr.8; **6.**Kolozsvári egyetem, 1917/I; **7.**1917-1923 (10 félév); **8.**doktori disszertáció Kolozsváron, 1924 febr.9.

Moldován Mihály: 1. Kolozsvár, 1898 márc.19; **2.**magyar; **3.**róm.kat.; **4.**Moldován János, Kolozsvár; **5.**Kolozsvári piarista róm.kat. gimn., 1916; **6.**Kolozsvári egyetem, 1918/I; **7.**1918/19 (2 félév).

Moldován Nerva: 1. Balázsfalva (Alsó-Fehér m.), 1872; **2.**román; **3.**gör.kat.; **4.**Moldován Miklós (elhalt), törvénybíró, Balázsfalva; **5.**Balázsfalvi gör.kat. gimn., 1890 jún.17; **6.**Kolozsvári egyetem, 1890/I; **7.**1890-1895 (10 félév); **8.**doktori disszertáció Kolozsváron, 1897 jún.30; **9.**Románczai-féle öszt. (1891-től 315 ft.).

Molitor István: 1. Leibicz (Szepes m.), 1895 dec.30; **2.**német; **3.**ág.ev.; **4.**Molitor Gusztáv, tanító, Leibicz; **5.**Késmárki ág.ev. gimn., 1914 jún.25; **6.**Kolozsvári egyetem, 1914/I; **7.**1914-1916 (3 félév).

Molnár Antal: 1.Sátoraljaújhely (Zemplén m.), 1885 dec.13; **2.**magyar; **3.**izr.; **4.**Fieler Heiman, Sátoraljaújhely; **6.**Budapesti egyetem, 1903/I (1906/II-tól Kolozsvári egyetem, 4 félév; **7.**1903-1909 (10 félév).

Molnár Béla: 1. Munkács (Bereg m.), 1886 jún.7; **2.**magyar; **3.**izr.; **4.**Marmorstein Izidor, kereskedő, Munkács; **5.**Munkácsi áll. gimn., 1904 jún.13; **6.**Kolozsvári egyetem, 1904/I; **7.**1904-1909 (10 félév); **9.**állami öszt. (1908/9-ben, 600 kor).

Molnár Erzsébet: 1. Segesvár (Nagy-Küküllő m.), 1899 máj.9; **2.**magyar; **3.**róm.kat.; **4.**Molnár János, MÁV-főkalauz, Kolozsvár; **5.**Kolozsvári piarista róm.kat. gimn., 1917; **6.**Kolozsvári egyetem, 1917/I; **7.**1917-1924 (10 félév); **8.**doktori disszertáció Kolozsváron, 1925 nov.7.

Molnár Kálmán: 1. Kiskunhalas (Pest-Pilis-Solt-Kiskun m.), 1892 nov.11; **2.**magyar; **3.**róm.kat.; **4.**Molnár Mihály, tanácsjegyző, Kiskunhalas; **5.**Kiskunhalasi ev.ref. gimn., 1910 jún.17; **6.**Kolozsvári egyetem, 1910/I; **7.**1910-1915 (10 félév); **8.**doktori disszertáció Kolozsváron, 1915 ápr.15.

Molnár Károly: 1. Budapest, 1877 jún.23; **2.**magyar; **3.**ág.ev.; **4.**Molnár Károly, államvasúti titkár; **5.**Kolozsvári ev.ref. gimn., 1894 jún.30; **6.**Kolozsvári egyetem, 1894/I; **7.**1894-1899 (10 félév); **8.**doktori disszertáció Kolozsváron, 1900 márc.17.

Molnár Sándor: 1.Búzásbocsárd (Alsó-Fehér m.), 1894 ápr.22; **2.**magyar; **3.**izr.; **4.**Molnár Farkas, városi jövedéki ellenőr; **5.**Kolozsvári piarista róm.kat. gimn., 1913; **6.**Kolozsvári egyetem, 1913/I; **7.**1913-1919 (10 félév); **8.**doktori disszertáció Kolozsváron, 1924 febr.9.

Monda András: 1. Borgóbesztercze (Besztercze-Naszód m.), ~1855; **2.**román; **3.**gör.kel.; **4.**Monda János, földművelő, Borgóbesztercze; **5.**Balázsfalvi róm.kat. gimn., 1879; **6.**Kolozsvári egyetem, 1879/I; **7.**1879-1885 (12 félév: I-VI Kolozsvár; VII-XII Bécs); **9.**Gozsdu-féle öszt. (1880-tól, 100 ft).

Monda Gyula: 1. Borgóbesztercze (Besztercze-Naszód m.), 1879 okt.11; **2.**román; **3.**gör.kat.; **4.**Monda Simon, esperes, Besztercze (Besztercze-Naszód m.); **5.**Naszódi gör.kat. gimn., 1898 jún.23; **6.**Kolozsvári egyetem, 1898/I; **7.**1898-1905 (10 félév: I-VI és IX-X Kolozsvár, VII-VIII Graz); **9.**Naszódi öszt. (1898-tól, 300 ft.).

Mónus Péter: 1.Hódmezővásárhely (Csongrád m.), 1895 jún.6; **2.**magyar; **3.**ev.ref.; **4.**Mónus János, kisbirtokos, Hódmezővásárhely; **5.**Hódmezővásárhelyi ev.ref. gimn., 1914; **6.**Kolozsvári egyetem, 1914/I; **7.**1914-1919 (10 félév).

Morariu György: 1.Földvár (Brassó m.), 1868; **2.**román; **3.**gör.kel.; **4.**Morariu József, tanító, Földvár; **5.**Brassói gör.kel. gimn., 1887 júl.1; **6.**Kolozsvári egyetem, 1887/I; **7.**1887-1892 (10 félév: I-II Kolozsvár; III-X Budapest); **8.**doktori disszertáció Budapesten, 1892 okt.22; **9.**Gozsdu-féle öszt. (200 ft.).

Morgenstern Henrik: 1. Arad (Arad m.), 1891 nov.12; **2.**magyar; **3.**ev.ref.; **4.**Morgenstern Gyula, fogorvos, Arad; **5.**Budapesti VIII. ker. gimn., 1911 jún.9; **6.**Kolozsvári egyetem, 1912/I; **7.**1912-1914 (4 félév).

Móricz Károly: 1. Medgyes (Nagy-Küküllő m.), 1891 jan.17; **2.**magyar; **3.**róm.kat.; **4.**Gyalókay Sándor, főispán, Csíkszereda (Csík m.); **5.**Kolozsvári piarista róm.kat. gimn., 1910 jún.17; **6.**Kolozsvári egyetem, 1910/I; **7.**1910/11 (2 félév).

Morscher Albert: 1. Brassó (Brassó m.), 1890 okt.11; **2.**német; **3.**ág.ev.; **4.**Kaszik Antal, sörnagyraktártulajdonos és bornagykereskedő, Brassó; **5.**Brassói ág.ev. gimn., 1911 jún.24; **6.**Kolozsvári egyetem, 1911/I; **7.**1911/12 (2 félév).

Morvay Ilona: 1. Kovászna (Háromszék m.), 1893 máj.19; **2.**magyar; **3.**unit.; **4.**Morvay István, orvos, Kovászna; **5.**Kolozsvári unit. gimn., 1912 szept.12; **6.**Kolozsvári egyetem, 1912/I; **7.**1912/3 (2 félév).

Morvay István: 1. Verbőcz (Ugocsa m.), 1866 szept.4; **2.**magyar; **3.**ev.ref.; **4.**Morvay Ferencz, mérnök, Szeged (Csongrád m.); **6.**Budapesti egyetem, 1884/I (1887/I-től Kolozsvári egyetem, 4 félév); **7.**1884-1889 (10 félév); **8.**doktori disszertáció Kolozsváron, 1891 ápr.11; **9.**katonaorvosi öszt. (1888/9-ben, 300 ft.).

Moskovics T. Vilmos: **1.**Kassa (Abaúj-Torna m.), 1887 máj.3; **2.**magyar; **3.**izr.; **4.**(gyám) Matzner Samu, nyomdatulajdonos, Kassa; **6.**Kolozsvári egyetem, 1911/I; **7.**1911/2 (2 félév).

Mózes Aranka: **1.**Kolozsvár, 1898 aug.20; **2.**magyar; **3.**izr.; **4.**Mózes Ignácz, kereskedő utazó, Kolozsvár; **5.**Kolozsvári unit. gimn., 1916; **6.**Kolozsvári egyetem, 1916/I; **7.**1916-1922 (10 félév); **8.**doktori disszertáció Kolozsváron, 1928 nov.10.

Mózes Márton: **1.**Szélszeg (Szilágy m.), 1895 dec.17; **2.**magyar; **3.**izr.; **4.**Mózes József, gazdász, Szélszeg; **5.**Nagybányai áll. gimn., 1918 máj.28; **6.**Kolozsvári egyetem, 1918/I; **7.**1918-1922 (10 félév); **8.**doktori disszertáció Kolozsváron, 1922 jún.30.

Mózsa Ferencz: **1.**Oláhkocsárd (Kis-Küküllő m.), 1881 nov.24; **2.**magyar; **3.**ev.ref.; **4.**Mózsa Lajos (elhalt), birtokos, Oláhkocsárd; **5.**Nagyenyedi ev.ref. gimn., 1901 jún.29 (és Marosvásárhelyi ev.ref. gimn., 1901 szept.7); **6.**Kolozsvári egyetem, 1901/I; **7.**1901-1903 (6 félév).

Mucsi Pál: **1.**Hódmezővásárhely (Csongrád m.), 1881 jan.25; **2.**magyar; **3.**ev.ref.; **4.**Mucsi János, földbirtokos, Hódmezővásárhely; **5.**Hódmezővásárhelyi ev.ref. gimn., 1901; **6.**Kolozsvári egyetem, 1901/I; **7.**1901-1904 (6 félév).

Mulatier Emile: **1.**Geneve (Svájc); **2.**francia; **3.**róm.kat.; **4.**Mulatier Louise, Geneve; **6.**Bécsi egyetem (1894/5-ben Kolozsvári egyetem, 2 félév).

Munteán Emil: **1.**Balázsfalva (Alsó-Fehér m.), ~1875; **2.**román; **3.**gör.kat.; **4.**Munteán György, tanár (1894-től igazgató), Balázsfalva; **5.**Balázsfalvi gör.kat. gimn., 1893 jún.11; **6.**Kolozsvári egyetem, 1893/I; **7.**1893-1897 (8 félév).

Munteán Florián: **1.**Krakkó (Alsó-Fehér m.), ~1869; **2.**román; **3.**gör.kel.; **4.**Munteán István, földműves, Krakkó; **6.**Kolozsvári egyetem, 1888/I; **7.**1888-1895 (14 félév: I-IV Kolozsvár; V-XIV Budapest); **9.**Gozsdu-féle öszt. (1889-től) és „Transilvania"-féle öszt. (1890-től).

Munteán Leontie: **1.**Verendin (Krassó-Szörény m.), 1891 febr.22; **2.**román; **3.**gör.kel.; **4.**Munteán Codratie, földműves, Verendin; **5.**Nagyszebeni áll. gimn., 1908 jún.6; **6.**Kolozsvári egyetem, 1908/I; **7.**1908-1913 (10 félév: I-IV és IX-X Kolozsvár; V-VI Budapest; VII-VIII Bécs); **8.**doktori disszertáció Kolozsváron, 1913 dec.20; **9.**Gozsdu-féle öszt. (1908-tól 600 kor.).

Munteán Mihály: **1.**Szenesfalu (Krassó-Szörény m.), 1898 szept.11; **2.**román; **3.**gör.kel.; **4.**Munteán János, tanító, Szenesfalu; **6.**Budapesti egyetem, 1917/I (1918/II-tól Kolozsvári egyetem, 7 félév); **7.**1917-1922 (10 félév); **8.**doktori disszertáció Kolozsváron, 1922 dec.9.

Munteán Remusz: **1.**Gyulafehérvár (Alsó-Fehér m.), 1896 okt.28; **2.**román; **3.**gör.kel.; **4.**Munteán Remusz, cipész, Gyulafehérvár; **6.**Kolozsvári egyetem, 1918/I; **7.**1918/19 (2 félév).

Munteán Szilárd: **1.**Hátszeg (Hunyad m.), 1892 júl.30; **2.**román; **3.**gör.kat.; **4.**Munteán Lukretzia, Hátszeg; **5.**Balázsfalvi gör.kat. gimn., 1911 jún.10; **6.**Kolozsvári egyetem, 1911/I; **7.**1911-1914 (6 félév).

Munteán Virgil: **1.**Szászcsor (Szeben m.), 1884 jan.28; **2.**román; **3.**gör.kel.; **4.**Munteán Simon, közjegyző, Balázsfalva (Alsó-Fehér m.); **5.**Balázsfalvi gör.kat. gimn., 1902 jún.20; **6.**Kolozsvári egyetem, 1902/I; **7.**1902-1906 (8 félév: I-II és V-VIII Kolozsvár; III-IV Budapest).

Muresian Ágoston: **1.**Adalin (Kolozs m.), 1896 márc.22; **2.**román; **3.**gör.kat.; **4.**Muresian Axente, esperes; **6.**Budapesti egyetem, 1913/I (1918/II-tól Kolozsvári egyetem, 2 félév); **7.**1913-1920 (10 félév); **8.**doktori disszertáció Kolozsváron, 1920 jún.30; **9.**Szamosújvári öszt. (1917-től 160 kor.).

Muresian Szever: 1. Telcs (Besztercze-Naszód m.), 1885 nov.20; **2.**román; **3.**gör.kat.; **4.**Muresian Szever, földműves, Telcs; **5.**Naszódi gör.kat. gimn., 1907 jún.30; **6.**Kolozsvári egyetem, 1907/I; **7.**1907/8 (2 félév).

Muresian Vazul: 1.Mészkő (Torda-Aranyos m.), 1893 ápr.20; **2.**román; **3.**gör.kat.; **4.**Muresian János, malommester, Egerbegy (Torda-Aranyos m.); **5.**Balázsfalvi gör.kat. gimn., 1911 jún.10; **6.**Kolozsvári egyetem, 1911/I; **7.**1911-1917 (10 félév: I-IV Kolozsvár; V-X Budapest); **8.**doktori disszertáció Budapesten, 1918 márc.9.

Murvay Árpád: 1. Magyarsáros (Kis-Küküllő m.), 1893 nov.19; **2.**magyar; **3.**unit.; **4.**Murvay József, földbirtokos, Magyarsáros; **5.**Kolozsvári unit. gimn.; **6.**Kolozsvári egyetem, 1918/II; **7.**1919 (1 félév).

Muste Valér: 1. Karulyfalva (Szolnok-Doboka m.), ~1875; **2.**román; **3.**gör.kat.; **4.**Muste Gábor, lelkész, Karulyfalva; **5.**Balázsfalvi gör.kat. gimn., 1893 jún.11; **6.**Kolozsvári egyetem, 1893/I; **7.**1893-1898 (10 félév); **8.**doktori disszertáció Kolozsváron, 1908 márc.28; **9.**Bab-féle öszt. (1894-től, 60 ft.).

Muszka János: 1. Gyergyóvárhegy (Csík m.), 1891 nov.20; **2.**román; **3.**gör.kat.; **4.**Muszka Demeter, földműves, Gyergyóvárhegy; **5.**Székelyudvahelyi ev.ref. gimn., 1910 jún.23; **6.**Kolozsvári egyetem, 1910/I; **7.**1910-1915 (10 félév); **8.**doktori disszertáció Kolozsváron, 1915 okt.16; **9.**katonaorvosi öszt. (1910-től 480 kor.).

Muszka Péter: 1. Gyergyóditró (Csík m.), 1883 júl.24; **2.**román; **3.**gör.kat.; **4.**Muszka János, földbirtokos, Gyergyóditró; **5.**Nagyszebeni áll. gimn., 1904 jún.19; **6.**Kolozsvári egyetem, 1905/I; **7.**1905-1910 (10 félév); **8.**doktori disszertáció Kolozsváron, 1910 szept.24; **9.**Phenningsdorfi öszt. (1908-tól 200 kor.).

Muth Károly: 1. Kecskemét (Pest-Pilis-Solt-Kiskun m.), 1893 aug.21; **2.**magyar; **3.**izr.; **4.**elhalt; **6.**Budapesti egyetem, 1912/I (1918/I-tól Kolozsvári egyetem, 2 félév); **7.**1912-1919 (8 félév).

Müller Bódog Félix: 1. Illava (Trencsén m.), 1883 okt.17; **2.**magyar; **3.**izr.; **4.**Müller Mór, fegyintézeti ellenőr, Sopron (Sopron m.); **6.**Budapesti egyetem, 1901/I (1902/3-ban Kolozsvári egyetem 2 félév); **7.**1901-1903 (4 félév).

Müller Cornelius Győző: 1.Kőhalom (Nagy-Küküllő m.), 1879 júl.4; **2.**német; **3.**ág.ev.; **4.**dr.Müller Henrik, járási orvos, Kőhalom; **5.**Nagyszebeni ág.ev. gimn., 1897 jún.19; **6.**Kolozsvári egyetem, 1897/I; **7.**1897/8 (2 félév).

Müller Mátyás: 1.Újverbász (Bács-Bodrog m.), 1884 júl.14; **2.**magyar; **3.**ág.ev.; **4.**Müller Mátyás, téglagyáros, Újverbász; **5.**Kiskunhalasi ev.ref. gimn., 1904 jún.25; **6.**Kolozsvári egyetem, 1904/I; **7.**1904-1909 (10 félév).

Müller Melitta (dr.Reichart Aladárné): 1. Breslau, 1882 szept.30; **2.**német; **3.**ág.ev.; **4.**Müller János, nagykereskedő, Breslau; **5.**Breslaui kir. Frigyes gimn., 1904 márc.29 (és Kolozsvári róm.kat. gimn., 1907 máj.13); **6.**Breslaui egyetem, 1904/II (1907/I-től Kolozsvári egyetem, 5 félév); **7.**1905-1910 (11 félév: I-VI Breslau, Kiel, München és Freiburg; VII-XI Kolozsvár).

Müller Ödön Jenő: 1.Kézdivásárhely (Háromszék m.), ~1854; **2.**magyar-német; **3.**ág.ev.; **4.**Müller Jenő, pénzügyi fogalmazó, Kolozsvár; **5.**Kolozsvári unit. gimn., 1873; **6.**Kolozsvári egyetem, 1873/I; **7.**1873-1877 (8 félév).

Müller Viktor: 1.Bécs, 1877 jún.19; **2.**magyar; **3.**izr.; **4.**Müller Lajos, gyárigazgató (1897-től, magánhivatalnok), Kolozsvár; **5.**Budapesti ág.ev. gimn. 1895 jún.9; **6.**Kolozsvári egyetem, 1895/I; **7.**1895-1900 (10 félév); **8.**doktori disszertáció Kolozsváron, 1901 febr.23.

Müller Vilmos: 1. Szászszentgyörgy (Besztercze-Naszód m.), 1880 jún.4; **2.**német; **3.**ág.ev.; **4.**Müller József, lelkész, Szászbudó (Nagy-Küküllő m.); **5.**Maros-

vásárhelyi ev.ref. gimn., 1898 jún.26; **6.**Kolozsvári egyetem, 1901/I; **7.**1901-1906 (10 félév: I-V és VII-X Kolozsvár; VI Bécs); **8.**doktori disszertáció Kolozsváron, 1906 dec.22; **9.**katonaorvosi öszt. (1902/3-ban, 480 kor.; 1903-tól, 720 kor.).

Mülstein Rikárd: 1. Karlsbad (Csehország), 1888 jún.16; **2.**német; **3.**izr.; **4.**elhalt; **6.**Prágai német egyetem (1917/I-ben Kolozsvári egyetem, 1 félév); **7.**(10 félév).

Münz Frigyes: 1.Görgényszentimre (Maros-Torda m.), 1898 máj.7; **2.**magyar; **3.**ág.ev.; **4.**Münz János (elhalt), Marosvásárhely (Maros-Torda m.); **5.**Marosvásárhelyi ev.ref. gimn., 1916 jún.24; **6.**Kolozsvári egyetem, 1918/I; **7.**1918/19 (2 félév).

Nádudvari Dezső: 1. Felvincz (Torda-Aranyos m.), 1862; **2.**magyar; **3.**ev.ref.; **4.**Nádudvari László, szolgabíró, Felvincz; **5.**Nagyenyed ev.ref. gimn., 1882 júl.2; **6.**Kolozsvári egyetem, 1882/I; **7.**1882-1888 (12 félév); **8.**doktori disszertáció Kolozsváron, 1897 jún.5.

Nágel Zsigmond: 1.Nádudvar (Hajdú m.), ~1860; **2.**magyar; **3.**izr.; **4.**dr.Nágel Mór, orvos, Nádudvar; **5.**Lőcsei áll. gimn., 1880 jún.25; **6.**Kolozsvári egyetem, 1880/I; **7.**1880-1885 (10 félév);

Nagy (Artner) Lajos: 1. Budapest, 1876 máj. 9; **2.**magyar; **3.**róm.kat.; **4.**Nagy Kálmán, főegyházi gondnok, Kolozsvár; **5.**Kolozsvári piarista róm.kat. gimn., 1894 jún.25; **6.**Kolozsvári egyetem, 1894/I; **7.**1894-1899 (10 félév); **8.**doktori disszertáció Kolozsváron, 1900 márc.10.

Nagy Albert: 1.Gáborján (Bihar m.), 1892 febr.22; **2.**magyar; **3.**ev.ref.; **4.**Nagy Pál, gazdálkodó, Gáborján; **5.**Kisújszállási ev.ref. gimn., 1911 jún.13; **6.**Kolozsvári egyetem, 1911/I; **7.**1911-1918 (8 félév).

Nagy Albert: 1. Nagyenyed (Alsó-Fehér m.), ~1855; **2.**magyar; **3.**ev.ref.; **4.**Nagy Sándor, írnok, Nagyenyed; **5.**Nagyenyedi ev.ref. gimn., 1874; **6.**Kolozsvári egyetem, 1874/I; **7.**1874-1880 (12 félév).

Nagy Árpád: 1. Budapest, 1885 márc.9; **2.**magyar; **3.**ev.ref.; **4.**Nagy István (elhalt), Tótkomés; **6.**Kolozsvári egyetem, 1907/II; **7.**1908-1910 (5 félév).

Nagy Béla: 1. Nagyenyed (Alsó-Fehér m.), 1899 márc.9; **2.**magyar; **3.**ev.ref.; **4.**Nagy János (elhalt), Kolozsvár; **5.**Kolozsvári ev.ref. gimn., 1917 márc.3; **6.**Kolozsvári egyetem, 1918/II; **7.**1919 (1 félév); **12.**Jog (1917/18, 2 félév).

Nagy Endre: 1. Algyógy (Hunyad m.), 1899 okt.5; **2.**magyar; **3.**róm.kat.; **4.**Nagy Sándor, végrehajtó, Segesvár (Nagy-Küküllő m.); **5.**Segesvári ág.ev. gimn., 1918 jún.22; **6.**Kolozsvári egyetem, 1918/I; **7.**1918/19 (2 félév).

Nagy Ferencz: 1. Csíkzsögöd (Csík m.), ~1852; **2.**magyar; **3.**róm.kat.; **4.**Nagy Ferencz, földművelő [birtokos], Csíkzsögöd; **5.**Kolozsvári piarista róm.kat. gimn.; **6.**Kolozsvári egyetem, 1873/I; **7.**1873-1874 (4 félév); **9.**Csíkszék-segélyi öszt. (1873-4/II-től, 400 ft).

Nagy Géza (dr.)**: 1.**Marosvásárhely (Maros-Torda m.), 1888 jan.5; **2.**magyar; **3.**róm.kat.; **4.**Nagy Lajos, iparos, Marosvásárhely; **5.**Kézdivásárhelyi erd. róm.kat. stat. gimn., 1907; **6.**Budapesti egyetem, 1907/I (1907/II-től Kolozsvári egyetem, 9 félév); **7.**1907-1912 (10 félév) és 1918/II (1 félév).

Nagy Géza: 1. Torda (Torda-Aranyos m.), 1867; **2.**magyar; **3.**ev.ref.; **4.**Nagy Mihály, ügyvéd, Torda; **5.**Kolozsvári ev.ref. gimn., 1884 jún.27; **6.**Kolozsvári egyetem, 1884/I; **7.**1884-1889 (10 félév; 1887/8-ban Bécsi egyetem); **8.**doktori disszertáció Kolozsváron, 1891 jún.20; **9.**katonaorvosi öszt. (1888-tól).

Nagy György: 1.Ákos (Szilágy m.), 1894 júl.30; **2.**magyar; **3.**ev.ref.; **4.**Nagy Mihály, középbirtokos (földbirtokos), Ákos; **5.**Zilahi ev.ref. gimn., 1913 jún.27; **6.**Kolozsvári egyetem, 1913/I; **7.**1913-1919 (5 félév).

Nagy György: 1.Sátoraljaújhely (Zemplén m.), 1897 máj.1; **2.**magyar; **3.**róm.kat.; **4.**Nagy Ignác, műszaki tanácsos, Nagyenyed; **5.**Nagyenyedi ev.ref. gimn., 1915 jún.19; **6.**Kolozsvári egyetem, 1915/I; **7.**1915/16 (2 félév).

Nagy István: 1. Liptószentmiklós (Liptó m.), 1892 aug.28; **2.**magyar; **3.**ev.ref.; **4.**Nagy István (elhalt), Radvány (Zólyom m.); **5.**Selmecbányai ág.ev. gimn., 1913 jún.30; **6.**Kolozsvári egyetem, 1913/I; **7.**1913-1919 (4 félév).

Nagy Jenő: 1. Pomár (Pest-Pilis-Solt-Kiskun m.), 1895 máj.22; **2.**magyar; **3.**izr.; **4.**Grossmann József, szappanfőző, Pomár; **6.**Budapesti egyetem, 1915/I (1918/I-től Kolozsvári egyetem, 2 félév); **7.**1915-1919 (10 félév); **8.**doktori disszertáció Kolozsváron, 1920. ápr.24.

Nagy Jenő: 1. Turdossin (Árva m.), 1888 aug.4; **2.**magyar; **3.**izr.; **4.**Nagy József, tanító, Bezdán (Bács-Bodrog m.); **5.**Zombori áll. gimn., 1905 jún.10; **6.**Kolozsvári egyetem, 1905/I; **7.**1905-1910 (10 félév); **8.**doktori disszertáció Kolozsváron, 1910 dec.10.

Nagy József: 1. Marosludas (Maros-Torda m.), 1895 máj.6; **2.**magyar; **3.**ev.ref.; **4.**Nagy László (elhalt), Dés (Szolnok-Doboka m.); **5.**Dési áll. gimn., 1913 jún.8; **6.**Kolozsvári egyetem, 1913/I; **7.**1913/14 (2 félév).

Nagy József: 1. Nagyszőllős (Ugocsa m.), 1894 máj.10; **2.**magyar; **3.**ev.ref.; **4.**Nagy Gábor, tanító, Nagyszőllős; **5.**Munkácsi áll. gimn., 1911 jún.13; **6.**Kolozsvári egyetem, 1911/I; **7.**1911-1916 (10 félév).

Nagy Károly: 1. Szászrégen (Maros-Torda m.), 1898 jún.2; **2.**magyar; **3.**unit.; **4.**Nagy Károly (elhalt), Szászrégen; **5.**Kolozsvári unit. gimn., 1916 máj.10; **6.**Kolozsvári egyetem, 1917/pf; **7.**1918-1919 (3 félév).

Nagy Lajos: 1. Madaras (Jász-Nagykun-Szolnok m.), ~1861; **2.**magyar; **3.**ev.ref.; **4.**Nagy Lajos, ügyvéd, Karczag (Jász-Nagykun-Szolnok m.); **5.**Késmárki ev.ref. gimn., 1879 jún. 30; **6.**Kolozsvári egyetem, 1879/I; **7.**1879-1884 (10 félév).

Nagy Lajos: 1. Marosvásárhely (Maros-Torda m.), 1873 máj. 17; **2.**magyar; **3.**ev.ref.; **4.**Nagy Mihály, iparos, Marosvásárhely; **5.**Marosvásárhelyi ev.ref. gimn., 1894 jún.27; **6.**Kolozsvári egyetem, 1894/I; **7.**1894-1899 (10 félév); **8.**doktori disszertáció Kolozsváron, 1901 jún.22.

Nagy László Ferencz: 1.Hódmezővásárhely (Csongrád m.), 1885 dec.29; **2.**magyar; **3.**ev.ref.; **4.**Nagy János, gazdákodó, Hódmezővásárhely; **5.**Hódmezővásárhelyi ev.ref. gimn., 1905 jún.24; **6.**Kolozsvári egyetem, 1905/I; **7.**1905-1910 (10 félév); **8.**doktori disszertáció Kolozsváron, 1911 márc.11.

Nagy László: 1. Kolozsvár, 1884 nov.14; **2.**magyar; **3.**róm.kat.; **4.**Nagy Gyula, MÁV-alkalmazott, Kolozsvár; **5.**Kézdivásárhelyi erd. róm.kat. stat. gimn., 1903 jún.21; **6.**Kolozsvári egyetem, 1904/I; **7.**1904-1909 (10 félév); **9.**Erdélyi kincstári öszt. (1904-től, 120 kor).

Nagy László: 1. Mezőkücs (Maros-Torda m.), 1881 aug.14; **2.**magyar; **3.**ev.ref.; **4.**Nagy Lajos, földbirtokos, Mezőkücs; **5.**Marosvásárhelyi ev.ref. gimn., 1900 jún.27; **6.**Kolozsvári egyetem, 1900/I; **7.**1900-1904 (6 félév).

Nagy Mária: 1. Nagyszőllős (Nagy-Küküllő m.), 1901 febr.15; **2.**magyar; **3.**róm.kat.; **4.**Nagy Gábor (elhalt), tanár, Kolozsvár; **5.**Kolozsvári Mariánum róm.kat. leány-gimn., 1918 jún.12; **6.**Kolozsvári egyetem, 1918/I; **7.**1918/19 (2 félév).

Nagy Miklós: 1. Fogaras (Fogaras m.), 1871 nov.23; **2.**magyar; **3.**ev.ref.; **4.**Nagy Miklós, törvényszéki hivatalnok, Brassó (Brassó m.); **5.**Brassói erd. róm.kat. stat. gimn., 1890 jún.24; **6.**Kolozsvári egyetem, 1890/I; **7.**1890-1895 (10 félév); **8.**doktori disszertáció Kolozsváron, 1897 márc.20.

Nagy Ödön: 1. Marosvásárhely (Maros-Torda m.), 1891 aug.10; **2.**magyar; **3.**ev.ref.; **4.**Nagy Lajos (elhalt), Marosvásárhely; **5.**Marosvásárhelyi ev.ref. gimn., 1910 jún.30; **6.**Kolozsvári egyetem, 1910/I; **7.**1910-1915 (10 félév).

Nagy Pál: 1. Budapest, 1892 máj.20; **2.**magyar; **3.**róm.kat.; **4.**dr.Nagy Emil, orvos, Budapest; **5.**Budapesti II. ker. róm.kat. gimn., 1913; **6.**Kolozsvári egyetem, 1912/I; **7.**1912-1914 (4 félév).

Nagy Pál: 1. Karcsag (Jász-Nagykun-Szolnok m.), ~1861; **2.**magyar; **3.**ev.ref.; **4.**Nagy Pál, földműves, Karcsag; **5.**Késmárki ev.ref. gimn., 1879 jún.30; **6.**Kolozsvári egyetem, 1879/I; **7.**1879-1882 (6 félév).

Nagy Sándor: 1. Bonchida (Szolnok-Doboka m.), ~1852; **2.**magyar; **3.**ev.ref.; **4.**Nagy Elek, lelkész, Bonchida; **5.**Kolozsvári ev.ref. gimn., 1869; **6.**Kolozsvári orvos-sebészi tanintézet, 1869/I (1872/I-től Kolozsvári egyetem, 2 félév); **7.**1869-1873 (8 félév).

Nagy Sándor: 1. Kolozsvár, 1895 jan.3; **2.**magyar; **3.**ev.ref.; **4.**Nagy Gábor, földbirtokos és szállodatulajdonos, Kolozsvár; **5.**Kolozsvári ev.ref. gimn., 1913; **6.**Kolozsvári egyetem, 1913/II; **7.**1914-1915 (3 félév); **10.**Jog és államtudományi kar.

Nagy Sándor: 2.magyar; **6.**1906/7-ben Kolozsvári egyetem, 2 félév.

Nagy Zoltán: 1.Árkos (Háromszék m.), 1881 szept.5; **2.**magyar; **3.**ev.ref.; **4.**Nagy Ferencz, posta -és távirdafőtiszt, Brassó (Brassó m.); **5.**Sepsiszentgyörgyi ev.ref. gimn., 1900 jún.28; **6.**Kolozsvári egyetem, 1900/I; **7.**1900-1903 (5 félév); **9.**katonaorvosi öszt. (1900-tól, 480 kor.).

Nagy Zoltán: 1. Balkán (Szabolcs m.), 1882 jún.12; **2.**magyar; **3.**ev.ref.; **4.**Nagy József, főjegyző, Balkán; **6.**Budapesti egyetem, 1901/I (1902/I-ben Kolozsvári egyetem, 1 félév); **7.**1901-1903 (4 félév); **9.**katonaorvosi öszt. (1902/3-ban, 480 kor.).

Nagy Zoltán: 1. Saáp (Bihar m.), 1892 jún.9; **2.**magyar; **3.**ev.ref.; **4.**Nagy József, tanár (iskolaigazgató), Kolozsvár; **5.**Dési áll. gimn., 1911; **6.**Kolozsvári egyetem, 1911/I; **7.**1911-1919 (10 félév).

Nappendruck Kálmán: 1. Kolozsvár, ~1859; **2.**magyar; **3.**róm.kat; **4.**Nappendruck Károly, katonai laktanyafelügyelő, Kolozsvár; **5.**Kolozsvári unit. gimn., 1876 júl.1; **6.**Kolozsvári egyetem, 1876/I; **7.**1876-1881 (10 félév); **8.**doktori disszertáció Kolozsváron, 1911 okt.14; **9.**állami öszt. (1879/I-től, 300 ft).

Nappendruck Kálmán: 1. Kolozsvár, 1889 márc.1; **2.**magyar; **3.**róm.kat.; **4.**dr.Nappendruck Kálmán (elhalt), orvos, Kolozsvár; **5.**Kolozsvári piarista róm.kat. gimn., 1906 jún.15; **6.**Kolozsvári egyetem, 1906/I; **7.**1906-1911 (10 félév); **9.**kórházi öszt. (1908-tól 300 kor.).

Nass Endre: 1.Jósikafalva (Kolozs m.), 1897 jún.2; **2.**magyar; **3.**izr.; **4.**Nass Ferencz (elhalt), Dés (Szolnok-Doboka m.); **5.**Dési áll. gimn., 1915 jún.10; **6.**Kolozsvári egyetem, 1918/I; **7.**1918-1922 (10 félév); **8.**doktori disszertáció Kolozsváron, 1922 jún.24.

Neagoe Oktáv: 1. Alsóvist (Fogaras m.), 1891 febr.20; **2.**román; **3.**gör.kel.; **4.**Neagoe Demeter, földműves, Alsóvist; **5.**Brassói gör.kel. gimn., 1911; **6.**Kolozsvári egyetem, 1911/I; **7.**1911-1920 (10 félév); **8.**doktori disszertáció Kolozsváron, 1920 dec.25.

Neagos Emil: 1.Déda (Maros-Torda m.), 1891 aug.20; **2.**román; **3.**gör.kat.; **4.**dr.Neagos Péter, körorvos, Déda; **5.**Balázsfalvi gör.kat. gimn., 1909 jún.24; **6.**Kolozsvári egyetem, 1910/I; **7.**1910-1912 (4 félév).

Nedelco Coriolan: 1. Lugos (Krassó-Szörény m.), 1871 aug.25; **2.**román; **3.**gör.kel.; **4.**Nedelco János, ügyvéd, Buziás (Temes m.); **6.**Budapesti egyetem, 1892/I (1901/II-től Kolozsvári egyetem, 3 félév); **7.**1892-1903 (11 félév: I-VIII Budapest; IX-XI Kolozsvár); **9.**"Papp Teodor"-féle öszt. (1901-től 800 kor.).

Negrila Valér: 1. Nagyszeben (Szeben m.), 1884 júl.31; **2.**román; **3.**gör.kel.; **4.**Negrila Lázár, tanító, Nagyszeben; **5.**Nagyszebeni ág.ev. gimn., 1905 jún.15; **6.**Kolozsvári egyetem, 1905/I; **7.**1905-1910 (10 félév); **8.**doktori disszertáció Kolozsváron, 1910 okt.8; **9.**Gozsdu-féle öszt. (1906-tól 500 kor.).

Negruoiu [Fekete] Emil: 1. Szentgothárd (Szolnok-Doboka m.), ~1865; **2.**román; **3.**gör.kat.; **4.**Negruoiu Simon, földműves, Szentgothárd; **5.**Balázsfalvi gör.kat. gimn., 1882 júl.6; **6.**Kolozsvári egyetem, 1882/I; **7.**1882-1887 (10 félév; 1884/5-ben Budapesti egyetem, 2 félév); **8.**doktori disszertáció Kolozsváron, 1888 jan.19; **9.**Románczai-féle (1886-tól 84 ft.).

Nemes Aurél: 1. Voila (Fogaras m.), 1897 ápr.18; **2.**román; **3.**gör.kat.; **4.**Nemes Tivadar, tanító, Voila; **5.**1915; **6.**Kolozsvári egyetem, 1915/I; **7.**1915/6 (2 félév).

Nemes Emil: 1.Pánczélcseh (Szolnok-Doboka m.), ~1874; **2.**román; **3.**gör.kat.; **4.**Nemes Sándor, járásbíró, Szászváros (Hunyad m.); **5.**Szászvárosi ev.ref. gimn., 1891 jún.20; **6.**Kolozsvári egyetem, 1891/I; **7.**1891-1896 (10 félév).

Nemes Gyula: 1. Földvár (Tolna m.), 1886 szept.24; **2.**magyar; **3.**róm.kat.; **4.**Nemes Ferencz (elhalt), Földvár; **5.**Váci piarista róm.kat. gimn.; **6.**Budapesti egyetem, 1910/I (1911/12-ben Kolozsvári egyetem, 2 félév); **7.**1910-1912 (4 félév).

Nemes István: 1.Pécs (Baranya m.), 1894 máj.16; **2.**magyar; **3.**izr.; **4.**dr.Nemes Vilmos, ügyvéd, Pécs; **5.**Pécsi ciszterci róm.kat. gimn., 1912; **6.**Kolozsvári egyetem, 1912/I; **7.**1912/3 (1 félév).

Nemes Márton: 1. Sepsiszentgyörgy (Háromszék m.), 1895 aug.20; **2.**magyar; **3.**izr.; **4.**Nemes Jakab, járásbírósági irodatiszt, Kolozsvár; **5.**Szászvárosi ev.ref. gimn., 1913 jún.27; **6.**Kolozsvári egyetem, 1913/I; **7.**1913-1921 (10 félév); **8.**doktori disszertáció Kolozsváron, 1921 jún.29.

Nemes Sándor: 1. Szentgotthárd (Szolnok-Doboka m.), 1891 febr.21; **2.**román; **3.**gör.kat.; **4.**Nemes Sándor, bankhivatalnok, Kolozsvár; **5.**Kolozsvári unit. gimn., 1908 jún.14; **6.**Kolozsvári egyetem, 1908/I; **7.**1908-1913 (10 félév); **8.**doktori disszertáció Kolozsváron, 1913 szept.27; **9.**központi iskolai alapból (1908/9-ben 100 kor.; 1909/10-ben 160 kor.).

Németh Endre: 1. Beszterce (Besztercze-Naszód m.), 1882 okt.18; **2.**magyar; **3.**ev.ref.; **4.**Németh János, törvényszéki bíró, Dés (Szolnok-Doboka m.); **5.**Kolozsvári ev.ref. gimn., 1901 jún.29; **6.**Kolozsvári egyetem, 1901/I; **7.**1901-1906 (10 félév); **8.**doktori disszertáció Kolozsváron, 1907 jún.**1.**

Németh Mária: 1. Nagyvárad (Bihar m.), 1899 szept.2; **2.**magyar; **3.**izr.; **4.**Németh Dezső, titkár, Debrecen (Hajdú m.); **5.**Debreceni ev.ref. gimn., 1917 jún.8; **6.**Kolozsvári egyetem, 1917/I; **7.**1917-1919 (4 félév).

Németh Sándor: 1.Bükk (Sopron m.), 1891 szept.1; **2.**magyar; **3.**ág.ev.; **4.**Németh Sándor, földbirtokos, Bükk; **5.**Soproni ág.ev. gimn., 1911 jún.28; **6.**Kolozsvári egyetem, 1911/I; **7.**1911-1919 (10 félév).

Nemoian József: 1. Petrilova (Krassó-Szörény m.), 1894 okt.17; **2.**román; **3.**gör.kel.; **4.**Nemoian Szilárd, földműves (kisbirtokos), Petrilova; **5.**Lugosi áll. gimn., 1913; **6.**Kolozsvári egyetem, 1913/I; **7.**1913-1920 (10 félév: I-VI és IX-X Kolozsvár; VII-VIII Budapest); **8.**doktori disszertáció Kolozsváron, 1920 jún.30.

Nendwich Vilmos: 1. Nagyszeben (Szeben m.), 1889 okt.10; **2.**német; **3.**ág.ev.; **4.**Nendwich Vilmos, kereskedő, Nagyszeben; **5.**Nagyszebeni ág.ev. gimn., 1907 jún.27; **6.**Kolozsvári egyetem, 1907/I; **7.**1907-1912 (10 félév: I-IV és IX-X Kolozsvár; V-VI Bécs; VII Berlin; VIII München); **8.**doktori disszertáció Kolozsváron, 1912 nov.9.

Nesztor Emil: 1. Balázsfalva (Alsó-Fehér m.), 1881 márc.7; **2.**román; **3.**gör.kat.; **4.**Nesztor Szilveszter, tanár, Balázsfalva; **5.**Balázsfalvi gör.kat. gimn., 1898 jún.9; **6.**Kolozsvári egyetem, 1898/I; **7.**1898-1903 (10 félév); **8.**doktori disszertáció Kolozsváron, 1906 okt.27; **9.**Románczai-féle öszt. (1902/3-ban 168 kor.).

Nesztor Emil: 1. Kolozsvár, 1871; **2.**román; **3.**gör.kat.; **4.**Nesztor László, járásbíró, Kolozsvár; **5.**Kolozsvári unit. gimn., 1889 jún.28; **6.**Kolozsvári egyetem, 1889/I; **7.**1889-1894 (10 félév); **8.**doktori disszertáció Kolozsváron, 1896 jan.11.

Nesztor Jenő: 1. Kolozsvár, ~1871; **2.**román; **3.**gör.kat.; **4.**Nesztor János, ítélő táblabíró, Szeged (Csongrád m.); **5.**Kolozsvári ev.ref. gimn., 1891 jún.28; **6.**Kolozsvári egyetem, 1891/I; **7.**1891-1896 (10 félév); **8.**doktori disszertáció Kolozsváron, 1898 júl.2.

Nesztor Kamill: 1. Kolozsvár, 1877 ápr.2; **2.**magyar; **3.**gör.kat.; **4.**Nesztor János, táblabíró, Szeged (Csongrád m.); **5.**Szegedi áll. gimn., 1895 jún.7; **6.**Kolozsvári egyetem, 1895/I; **7.**1895-1900 (10 félév); **8.**doktori disszertáció Kolozsváron, 1901 febr.9.

Neufeld Jenő: 1. Bonchida (Kolozs m.), 1889 aug.2; **2.**magyar; **3.**izr.; **4.**Neufeld Jakab, kereskedő, Bonchida; **5.**Kolozsvári unit. gimn., 1907 jún.16; **6.**Kolozsvári egyetem, 1907/I; **7.**1907-1912 (10 félév); **8.**doktori disszertáció Kolozsváron, 1912 szept.28.

Neumann Albin: 1. Galánta (Pozsony m.), 1894 febr.6; **2.**magyar; **3.**izr.; **4.**Neumann Mór, ügyvéd, Galánta; **5.**Pozsonyi ág.ev. gimn., 1911 jún.12; **6.**Kolozsvári egyetem, 1912/I; **7.**1912-1918/pf (5 félév).

Neumann Erzsébet Gizella: 1. Nagyenyed (Alsó-Fehér m.), 1895 ápr.19; **2.**magyar; **3.**izr.; **4.**Neumann Géza, magánzó, Kolozsvár; **5.**Nagyenyedi ev.ref. gimn., 1915 jún.19; **6.**Kolozsvári egyetem, 1915/I; **7.**1915-1921 (10 félév); **8.**doktori disszertáció Kolozsváron, 1928 jún.9.

Neumann Mihály: 1.Bács (Hunyad m.), ~1869; **2.**magyar; **3.**izr.; **4.**Neumann János, kereskedő, Szászváros (Hunyad m.); **5.**Szászvárosi ág.ev. gimn., 1887 jún.25; **6.**Kolozsvári egyetem, 1887/I; **7.**1887-1890 (6 félév).

Neumann Miksa: 1.Bólya (Nagy-Küküllő m.), 1897 aug.12; **2.**magyar; **3.**izr.; **4.**Neumann Bernát, kereskedő, Fogaras (Fogaras m.); **5.**Fogarasi áll. gimn., 1915 jún.19; **6.**Kolozsvári egyetem, 1915/I; **7.**1915-1919 (6 félév).

Neumann Pál: 1. Nagyenyed (Alsó-Fehér m.), 1897 máj.2; **2.**magyar; **3.**izr.; **4.**Neumann Géza, magánzó, Kolozsvár; **6.**Kolozsvári egyetem, 1918/I; **7.**1918/9 (2 félév).

Neumann Sándor: 1. Makó (Csanád m.), 1899 júl.24; **2.**magyar; **3.**izr.; **5.**Makói áll. gimn., 1917 márc.2; **6.**Kolozsvári egyetem, 1918/I; **7.**1918/19 (2 félév).

Neumann Vilmos: 1. Fogaras (Fogaras m.), 1892 jan.13; **2.**magyar; **3.**izr.; **4.**Neumann Izsák, kereskedő, Fogaras; **5.**Fogarasi áll. gimn., 1909 jún.10; **6.**Kolozsvári egyetem, 1909/I; **7.**1909-1914 (10 félév); **8.**doktori disszertáció Kolozsváron, 1914 aug.26.

Neurohr József: 1. Grabácz (Torontál m.), 1879 nov.1; **2.**német; **3.**róm.kat.; **4.**Neurohr Mihály, földbirtokos, Grabácz; **5.**Kiskunfélgyházi városi gimn., 1898 jún.27; **6.**Kolozsvári egyetem, 1898/I; **7.**1898-1903 (10 félév); **8.**doktori disszertáció Kolozsváron, 1907 dec.14.

Ney László: 1. Szőfok (Veszprém m.), 1882 febr.15; **2.**magyar; **3.**izr.; **4.**dr.Ney József, orvos, Szőfok; **6.**Budapesti egyetem, 1902/II (1906/II-tól Kolozsvári egyetem, 3 félév); **7.**1903-1908 (10 félév).

Nicolae Demeter: 1. Craiova (Románia), 1894 jún.1; **2.**román; **3.**gör.kel.; **4.**Nicolae János, tanító, Felek (Szeben m.); **5.**Nagyszebeni áll. gimn., 1913; **6.**Kolozsvári egyetem, 1913/I; **7.**1913-1920 (10 félév); **8.**doktori disszertáció Kolozsváron, 1920 okt.30.

Nicolin Péter: 1. Kovászi (Arad m.), 1892 jún.20; **2.**román; **3.**gör.kel.; **4.**Nicolin Kosta, kereskedő, Kovászi; **5.**Brassói gör.kel. gimn., 1912; **6.**Kolozsvári egyetem, 1912/I; **7.**1912-1919 (6 félév).

Nicora Béla: 1.Résztelek (Szatmár m.), 1895 ápr.23; **2.**román; **3.**gör.kat.; **4.**Nicora Döme, földbirtokos, Résztelek; **6.**Kolozsvári egyetem, 1914/II; **7.**1915-1916 (3 félév).

Nicora Jenő: 1. Maroskövesd (Maros-Torda m.), 1893 jan.6; **2.**román; **3.**gör.kel.; **4.**Nicora Gergely, lelkész, Libánfalva (Maros-Torda m.); **5.**Marosvásárhelyi ev.ref. gimn., 1913 jún.28; **6.**Kolozsvári egyetem, 1913/I; **7.**1913-1918 (10 félév: I-IV Kolozsvár; V-X Budapest); **8.**doktori disszertáció Budapesten, 1918 jún.22; **9.**Gozsdu-féle öszt. (1913-tól 500 kor.).

Nindl Ernő: 1. Kismárton (Sopron m.), 1887 nov.25; **2.**magyar; **3.**róm.kat.; **4.**dr.Nindl János, orvos, Kismárton; **5.**Soproni ág.ev. gimn., 1905 szept.6; **6.**Kolozsvári egyetem, 1905/I; **7.**1905-1910 (10 félév).

Nits Dániel (dr.)**: 1.**Széplak (Bihar m.) 1885 okt.2; **2.**magyar; **3.**ev.ref.; **4.**Nits Jakab, földbirtokos, Széplak; **5.**Iglói ág.ev. gimn., 1903; **6.**Kolozsvári egyetem, 1910/I; **7.**1910-1912 (4 félév); 1**2.**jog (az államtudományok doktora).

Nobel Róbert: 1. Budapest, ~1865; **2.**magyar; **3.**izr.; **4.**Nobel Károly, szíjgyártó, Budapest; **6.**Budapesti egyetem (Absolutorium Budapesten; 1893/I-ban Kolozsvári egyetem, 1 félév).

Novák Ernő: 1. Kolozsvár, 1899 máj.15; **2.**magyar; **3.**róm.kat.; **4.**dr.Novák István, ügyvéd, Kolozsvár; **5.**Kolozsvári piarista róm.kat. gimn., 1918; **6.**Kolozsvári egyetem, 1918/I; **7.**1918/19 (2 félév).

Nunbächer Konrád: 1. Brassó (Brassó m.), 1895 jún.1; **2.**német; **3.**ág.ev.; **4.**dr.Nunbächer Viktor, orvos, Brassó; **5.**Brassói ág.ev. gimn., 1913 jún.14; **6.**Kolozsvári egyetem, 1918/I; **7.**1918/19 (2 félév).

Nussbächer Károly: 1. Brassó (Brassó m.), 1878 febr.19; **2.**német; **3.**ág.ev.; **4.**Nussbächer Károly, lelkész, Brassó; **6.**Budapesti egyetem, 1896/I (1896/II-tól Kolozsvári egyetem, 3 félév); **7.**1896-1898 (4 félév).

Nussbaum Lipót: 1. Szászcsanád (Alsó-Fehér m.), ~1879; **2.**magyar; **3.**izr.; **4.**Nussbaum József, gabonakereskedő, Balázsfalva (Alsó-Fehér m.); **5.**Balázsfalvi gör.kat. gimn., 1899 jún.7; **6.**Kolozsvári egyetem, 1899/I; **7.**1899/1900 (2 félév).

Nussbaum Ödön: 6.1918/I-ban Kolozsvári egyetem, 1 félév.

Nyemetz Elemér: 1. Malczó (Sáros m.), 1890 jan.2; **2.**magyar; **3.**gör.kat.; **4.**Nyemetz István, lelkész, Malczó; **5.**Eperjesi ág.ev. gimn., 1908; **6.**Kolozsvári egyetem, 1912/I; **7.**1912-1918 (10 félév); **9.**Bezeghy Antal-féle öszt. (1913-tól 500 kor.); **10.**Budapesti állatorvosi főiskola (1908-1912).

Nyemetz István: 1. Malczó (Sáros m.), 1893 jún.4; **2.**magyar; **3.**róm.kat.; **4.**Nyemetz István, lelkész, Malczó; **5.**Eperjesi ág.ev. gimn., 1914 jún.12; **6.**Kolozsvári egyetem, 1914/I; **7.**1914-1919 (4 félév).

Nyerges Gábor: 1. Marosludas (Torda-Aranyos m.), ~1866; **2.**magyar; **3.**ev.ref.; **4.**Nyerges József (elhalt), földműves, Kolozsvár; **5.**Kolozsvári unit. gimn., 1888 jún.28; **6.**Kolozsvári egyetem, 1888/I; **7.**1888-1893 (10 félév); **8.**doktori disszertáció Kolozsváron, 1894 jún.23.

Nyes Kornél: 1. Belényes (Bihar m.), ~1879; **2.**román; **3.**gör.kat.; **4.**Nyes Mózes, gör.kat. elöljáró, Nagyvárad (Bihar m.); **5.**Belényesi gör.kat. gimn., 1889 jún.3; **6.**Kolozsvári egyetem, 1889/I; **7.**1889/1890 (2 félév) [1897/8-ban Grazi egyetem, 2 félév].

Nyírő Gyula: 1.Dés (Szolnok-Doboka m.), 1895 márc.15; **2.**magyar; **3.**ev.ref.; **4.**Nyírő Géza, táblabíró, Kolozsvár; **5.**Kolozsvári ev.ref. gimn., 1912 jún.28; **6.**Kolozsvári egyetem, 1912/I; **7.**1912-1917 (10 félév).

Nyri Elek: 1. Gyoma (Békés m.), 1856; **2.**magyar; **3.**ev.ref.; **4.**árva; **6.**Budapesti egyetem (1883/I-tól Kolozsvári egyetem, 6 félév).

Oana György: **1.**Mág (Szeben m.), 1895 ápr.16; **2.**román; **3.**gör.kel.; **6.**Budapesti egyetem, 1918/I (1918/II-ban Kolozsvári egyetem, 1 félév); **7.**1918/19 (2 félév).

Obermüller Richárd: **1.**Újvidék (Bács-Bodrog m.), 1887 júl.14; **2.**magyar; **3.**róm.kat.; **4.**Obermüller Mária, Újvidék; **5.**Újvidéki kir. róm.kat. gimn., 1905 jún.14; **6.**Kolozsvári egyetem, 1905/I; **7.**1905-1907 (4 félév).

Obert Ferencz: **1.**Brassó (Brassó m.), 1891 nov.4; **2.**német; **3.**ág.ev.; **4.**Obert Henrik, gyógyszerész, Vöslau (Bécs mellett); **5.**Brassói ág.ev. gimn., 1911 jún.24; **6.**Marburgi egyetem, 1911/I (1912/3-ban Kolozsvári egyetem, 2 félév); **7.**1911-1913 (4 félév: I Marburg; II Graz; III-IV Kolozsvár).

Oberth János: **1.**Medgyes (Nagy-Küküllő m.), 1886 aug.16; **2.**német; **3.**ág.ev.; **4.**Oberth Frigyes, kereskedő, Medgyes; **5.**Medgyesi ág.ev. gimn., 1904 jún.25; **6.**Berlini egyetem, 1904/I (1904/II-ben és 1908/I-tól Kolozsvári egyetem, 4 félév); **7.**1904-1911 (10 félév: I és III-VI Berlin és München; II, VII-X Kolozsvár); **8.**doktori disszertáció Kolozsváron, 1912 márc.30.

Obók Béla: **1.**Kolozsvár, 1894 jan.1; **2.**magyar; **3.**unit.; **4.**egyetemi szolga; **5.**Kolozsvári unit. gimn., 1912; **6.**1918/II-ban Kolozsvári egyetem, 1 félév.

Oczkó Henrik: **1.**Eczel (Nagy-Küküllő m.), 1882 júl.12; **2.**német; **3.**ág.ev.; **4.**Oczkó Ferencz, kereskedő, Eczel; **5.**Medgyesi ág.ev. gimn., 1901 jún.25; **6.**Kolozsvári egyetem, 1901/I; **7.**1901-1903 (4 félév).

Ocsovszky Vilmos: **1.**Selmeczbánya (Hont m.), 1885 febr.18; **2.**magyar; **3.**róm.kat.; **4.**Horváth Kálmán, rendőrkapitány, Selmeczbánya; **5.**Selmeczbányai ág.ev. gimn., 1903; **6.**Budapesti egyetem, 1903/I (1905/I-től, Kolozsvári egyetem, 6 félév); **7.**1903-1908 (10 félév); **8.**doktori disszertáció Kolozsváron, 1908 okt.31; **9.**katonaorvosi öszt. (1906-tól 720 kor).

Odry Pál: **1.**Nemesmilitics (Bács-Bodrog m.), 1889 júl.20; **2.**magyar; **3.**róm.kat.; **4.**Odry Miklós, földbirtokos, Nemesmilitics; **5.**Szabadkai áll. gimn., 1906 jún.23; **6.**Kolozsvári egyetem, 1906/I; **7.**1906-1909 (5 félév); **9.**"Kovács József"-féle öszt. (1906-tól 320 kor.).

Oesterreicher Sándor: **8.**doktori disszertáció Kolozsváron, 1894 febr.10.

Ofner Károly: **1.**Kolozsvár, ~1874; **2.**magyar; **3.**róm.kat.; **4.**Ofner Károly (elhalt), Kolozsvár; **5.**Kolozsvári piarista róm.kat. gimn., 1892 júl.4; **6.**Kolozsvári egyetem, 1892/I; **7.**1892-1897 (10 félév); **8.**doktori disszertáció Kolozsváron, 1898 febr.26; **9.**katonaorvosi öszt. (1893-tól, 60 ft.; 1896/7-ben, 300 ft.).

Okolicsányi Miklós: **1.**Eger (Heves m.), 1893 júl.21; **2.**magyar; **3.**róm.kat.; **4.**Okolicsányi Miklós, földbirtokos, Bújz (Szabolcs m.) [1913-tól Budapest]; **5.**Nyíregyházi ág.ev. gimn., 1912 jún.13; **6.**Kolozsvári egyetem, 1912/I; **7.**1912-1915 (7 félév).

Oláh Béla: **1.**Zombor (Bács-Bodrog m.), 1865 ápr.21; **2.**magyar; **3.**róm.kat.; **4.**Oláh János, járásbíró, Apáti (Arad m.); **6.**1886/I-tól Kolozsvári egyetem, 6 félév); **7.**(?)-1889; **8.**doktori disszertáció Kolozsváron, 189**2.** szept.10; **9.**Falczione Gyula-féle öszt. (1886-tól, 600 ft.).

Oláh Ernő: **1.**Mezőberény (Békés m.), 1891 nov.25; **2.**magyar; **3.**unit.; **4.**Oláh Sándor, földműves, Mezőberény; **5.**Kolozsvári unit. gimn., 1911 jún.29; **6.**Kolozsvári egyetem, 1911/I; **7.**1911-1919 (8 félév).

Oláh József: **1.**Gombos (Bács-Bodrog m.), 1886 márc.10; **2.**magyar; **3.**róm.kat.; **4.**Oláh Agoston, MÁV-kalauz, Szabadka (Bács-Bodrog m.); **5.**Szabadkai áll. gimn., 1906 jún.23; **6.**Budapesti egyetem, 1905/I (1909/II-től Kolozsvári egyetem, 3 félév); **7.**1915-1911 (10 félév).

Olariu János: 1. Orlat (Szeben m.), 1889 febr.22; **2.**román; **3.**gör.kat.; **4.**Olariu János, kisbirtokos, Orlat; **5.**Balázsfalvi gör.kat. gimn., 1909 jún.24; **6.**Kolozsvári egyetem, 1911/I; **7.**1911-1913 (4 félév).

Ollé József: 1. Fegyvernek (Jász-Nagykun-Szolnok m.), 1885 júl.23; **2.**magyar; **3.**róm.kat.; **4.**Ollé Antal, gazdálkodó, Karcag (Jász-Nagykun-Szolnok m.); **5.**Késmárki ág.ev. gimn., 1905 jún.18; **6.**Kolozsvári egyetem, 1905/I; **7.**1905/6 (2 félév).

Olsavsky Győző: 1.1871 febr.7; **4.**Mán Lajos; **6.**Kolozsvári egyetem, 1889/I; **7.**1889-1892 (6 félév).

Oppenheimer Dávid: 6.1886/I-tól Kolozsvári egyetem, 2 félév.

Orbán Sándor: 1. Karulya (Szatmár m.), 1899 máj.23; **2.**magyar; **3.**izr.; **4.**Orbán Andor, földbirtokos, Karulya; **5.**Pozsonyi ág.ev. gimn., 1917; **6.**Kolozsvári egyetem, 1918/I; **7.**1918/19 (2 félév).

Orbók Béla: 1. Kolozsvár, 1894 jan.1; **2.**magyar; **3.**unit.; **4.**Orbók Ferencz, egyetemi quaestor, Kolozsvár; **5.**Kolozsvári ev.ref. gimn., 1912 jún.28; **6.**Kolozsvári egyetem, 1912/I; **7.**1912-1919 (6 félév).

Orelt Albert: 1. Szászváros (Hunyad m.), 1895 dec.27; **2.**német; **3.**ág.ev.; **4.**Orelt Albert, kalaposmester, Szászváros; **5.**Segesvári ág.ev. gimn., 1913 jún.21; **6.**Kolozsvári egyetem, 1913/I; **7.**1913-1921 (10 félév); **8.**doktori disszertáció Kolozsváron, 1921 okt.22.

Orendi Károly: 1. Szászhermány (Brassó m.), 1900 febr.28; **2.**német; **3.**ág.ev.; **4.**Orendi János, tanító, Brassó (Brassó m.); **5.**Brassói ág.ev. gimn., 1918 márc.7; **6.**Kolozsvári egyetem, 1918/II; **7.**1919 (1 félév).

Orient Gyula (dr.)**: 1.**Nagybocskó (Máramaros m.), 1869 okt.21; **2.**magyar; **3.**róm.kat.; **4.**árva; **5.**Rozsnyói róm.kat. gimn., 1899 jún.3; **6.**Kolozsvári egyetem, 1899/I; **7.**1899-1905 (11 félév); **8.**doktori disszertáció Kolozsváron, 1906 nov.24; 1**2.**gyógyszerész (doktori disszertációval).

Orlik József: 1. Marosvásárhely (Maros-Torda m.), 1899 aug.27; **2.**magyar; **3.**izr.; **4.**Orlik Nándor, fűrészgyári igazgató, Marosvásárhely; **6.**Kolozsvári egyetem, 1918/I; **7.**1918/9 (2 félév).

Ornstein Géza: 1. Naszód (Besztercze-Naszód m.), 1899 okt.23; **2.**magyar; **3.**izr.; **4.**Ornstein Henrik, takarékpénztári főkönyvelő, Szamosújvár (Szolnok-Doboka m.); **6.**Kolozsvári egyetem, 1917/I; **7.**1917-1922 (10 félév); **8.**doktori disszertáció Kolozsváron, 1922 nov.4.

Ornstein Mór: 1. Alsóugócsa (Fogaras m.), 1898 okt.4; **2.**magyar; **3.**izr.; **4.**Ornstein Mayer, gazdálkodó; **5.**Fogarasi áll. gimn., 191**6.** jún.24; **6.**Kolozsvári egyetem, 1918/II; **7.**1919-1926 (10 félév); **8.**doktori disszertáció Kolozsváron, 192**7** júl.7.

Ortner Károly: 1. Marosvásárhely (Maros-Torda m.), ~1857; **2.**magyar; **3.**ev.ref.; **4.**Ortner Dániel, bányaorvos, Parajd (Udvarhely m.); **5.**Székelyudvarhelyi ev.ref. gimn., 1876 júl.8; **6.**Kolozsvári egyetem, 1876/I; **7.**1876-1881 (10 félév).

Ostatea Valér: 1. Varosolcz (Szilágy m.), 1878 okt.29; **2.**román; **3.**gör.kat.; **4.**Ostatea Péter, lelkész, Ököritó (Szilágy m.); **5.**Naszódi gör.kat. gimn., 1897 jún.24; **6.**Kolozsvári egyetem, 1898/I; **7.**1898-1903 (10 félév); **8.**doktori disszertáció Kolozsváron, 1906 jún.23.

Osváth Gerő: 1. Igló (Szepes m.), ~1863; **2.**magyar; **3.**unit.; **4.**Osváth Gerő, színész, Kolozsvár; **5.**Kolozsvári unit. gimn., 1882 júl.1; **6.**Kolozsvári egyetem, 1882/I; **7.**1882-1887 (10 félév); **8.**doktori disszertáció Kolozsváron, 1888 jún.15; **9.**állami öszt. (1886-tól, 300 ft).

Osváth Jenő: 1. Tornallya (Gömör m.), 1884 aug.9; **2.**magyar; **3.**ev.ref.; **4.**Osváth Dániel, főszolgabíró, Feled (Gömör m.); **5.**Rozsnyói ág.ev. gimn., 1902; **6.**Kolozsvári egyetem, 1902/I; **7.**1902-1907 (10 félév: I-VI és IX-X Kolozsvár; VII-VIII Budapest).

Osváth Pál: 1.(Bihar m.), ~1853; **2.**magyar; **3.**ev.ref.; **6.**Budapesti egyetem, 1873/I (1874/II-ben Kolozsvári egyetem, 1 félév); **7.**1873-1875 (4 félév).

Osztián Gyula: 1. Torda (Torda-Aranyos m.); **2.**magyar; **3.**róm.kat.; **4.**Osztián Kristóf, kereskedő, Torda; **5.**Nagyszebeni áll. gimn., 1881 okt.15; **6.**Kolozsvári egyetem, 1882/I; **7.**1882-1887 (10 félév); **8.**doktori disszertáció Kolozsváron, 1890 jún.24.

Osztián Ödön: 1. Besztercze (Besztercze-Naszód m.), 1886 szept.4; **2.**magyar; **3.**róm.kat.; **4.**Osztián József, kereskedő, Kolozsvár; **5.**Kolozsvári piarista róm.kat. gimn., 1905; **6.**Kolozsvári egyetem, 1905/I; **7.**1905/6 (2 félév).

Öhlbaum Gyula: 1.Mócs (Kolozs m.), 1899 dec.31; **2.**magyar; **3.**ev.ref.; **4.**Öhlbaum Jakab, törvényszéki irodatiszt, Kolozsvár; **5.**Kolozsvári ev.ref. gimn., 1918 ápr.26; **6.**Kolozsvári egyetem, 1918/I; **7.**1918/19 (2 félév).

Ördög Imre: 1. Csomakőrös (Háromszék m.), 1899 nov.20; **2.**magyar; **3.**ev.ref.; **4.**Ördög Albert, földbirtokos, Csomakőrös; **6.**Kolozsvári egyetem, 1917/pf; **7.**1918-1919 (3 félév).

Örös Tihamér: 1. Abaúj (Vas m.), 1893 szept.20; **2.**magyar; **3.**ev.ref.; **4.**Pernyis Endre, járáskanonok, Besztercze (Besztercze-Naszód m.); **5.**Rozsnyói ág.ev. gimn., 1913 szept.8; **6.**Kolozsvári egyetem, 1913/I; **7.**1913/14 (2 félév).

Ötves Gerő: 1. Sepsiszentgyörgy (Háromszék m.), ~1868; **2.**magyar; **3.**róm.kat.; **4.**Ötves Pál, gyógyszerész, Sepsiszentgyörgy; **5.**Brassói róm.kat. gimn., 1887 jún.5; **6.**Kolozsvári egyetem, 1887/I; **7.**1887-1892 (10 félév; 1890/1-ben, Budapesti egyetem, 2 félév); **8.**doktori disszertáció Kolozsváron, 1895 szept.28.

Pacala Virgilius: 1. Lesses (Nagy-Küküllő m.), 1892 márc.22; **2.**román; **3.**gör.kel.; **4.**Pacala Mihály, lelkész, Lesses; **5.**Erzsébetvárosi áll. gimn., 1912 jún.17; **6.**Kolozsvári egyetem, 1912/I; **7.**1912-1922 (10 félév); **8.**doktori disszertáció Kolozsváron, 1923 júl.3.

Packi Miklós: 1. Kisjécse (Torontál m.), 1875 aug.7; **2.**német; **3.**róm.kat.; **4.**Packi József, földbirtokos, Kisjécse; **6.**Budapesti egyetem (1897/8-ban Kolozsvári egyetem, 2 félév).

Pádár Erzsébet: 1. Fegyvernek (Jász-Nagykun-Szolnok m.), 1899 márc.2; **2.**magyar; **3.**róm.kat.; **4.**Pádár Mátyás, földbirtokos, Mezőtúr (Jász-Nagykun-Szolnok m.); **5.**Szarvasi ág.ev. gimn., 1917; **6.**Kolozsvári egyetem, 1918/I; **7.**1918/19 (2 félév).

Pádár Júlia: 1. Fegyvernek (Jász-Nagykun-Szolnok m.), 1900 dec.5; **2.**magyar; **3.**róm.kat.; **4.**Pádár Mátyás, földbirtokos, Mezőtúr (Jász-Nagykun-Szolnok m.); **5.**Mezőtúri ev.ref. gimn., 1918; **6.**Kolozsvári egyetem, 1918/I; **7.**1918/19 (2 félév).

Pákai László: 1. Tasnád (Szilágy m.), 1890 aug.3; **2.**magyar; **3.**ev.ref.; **4.**Pákai László, ügyvéd, Tasnád; **5.**Zilahi ev.ref. gimn., 1911 jún.29; **6.**Kolozsvári egyetem, 1911/I; **7.**1911-1919 (8 félév).

Pál Béla (dr.)**: 1.**Szamosfalva (Kolozs m.), 1875 dec.17; **2.**magyar; **3.**róm.kat.; **6.**Kolozsvári egyetem, 1918/II; **7.**1919 (1 félév).

Pál Gábor: 1. Gyergyószentmiklós (Csík m.), 1886 nov.14; **2.**magyar; **3.**róm.kat.; **4.**dr.Pál Venczel, széki bíró, Kolozsvár (1918-tól Torda); **5.**Dési áll. gimn., 1914; **6.**Kolozsvári egyetem, 1914/I; **7.**1914-1919 (6 félév).

Pál Gerő: 1. Gyergyóremete (Csík m.), 1892 jan.29; **2.**magyar; **3.**róm.kat.; **4.**Fodor Mihály, kereskedő és birtokos, Gyergyóremete; **5.**Csíksomlyói erd. róm.kat. stat. gimn., 1911 jún.14; **6.**Kolozsvári egyetem, 1911/I; **7.**1911-1919 (10 félév); **9.**Csíkvármegyei öszt. (1913-tól 400 kor.).

Pál Károly: 1. Egerpatak (Háromszék m.), ~1877; **2.**magyar; **3.**ev.ref.; **4.**Pál Károly, tanító, Sepsiszentgyörgy (Háromszék m.); **5.**Sepsiszentgyörgyi ev.ref. gimn., 1894 jún.27; **6.**Kolozsvári egyetem, 1894/I; **7.**1894/5 (2 félév).

Palágyi Jenő: 1. Arad (Arad m.), 1886 dec.25; **2.**magyar; **3.**ág.ev.; **4.**Palágyi Neumann Jolán, Arad; **5.**Szarvasi ág.ev. gimn., 1905 jún.24; **6.**Kolozsvári egyetem, 1905/I; **7.**1905-1910 (10 félév); **8.**doktori disszertáció Kolozsváron, 1910 okt.29.

Pálfi Gyula: 1.Várfalva (Torda-Aranyos m.), ~1861; **2.**magyar; **3.**unit.; **4.**Pálfi András, földműves, Várfalva; **5.**Kolozsvári unit. gimn., 1882 jún.**1.**; **6.**Kolozsvári egyetem, 1882/I; **7.**1882-1887 (10 félév; 1884/5-ben Budapesti egyetem, 2 félév); **8.**doktori disszertáció kolozsváron, 1887 okt.15; **9.**állami öszt. (1886-tól, 300 ft).

Pálka Géza: 1. Felka (Szepes m.), 1870; **2.**német; **3.**ág.ev.; **4.**Pálka András, jegyző, Felka; **5.**Iglói ág.ev. gimn., 1888 jún.15; **6.**Kolozsvári egyetem, 1888/I; **7.**1888-1893 (10 félév: I-VIII és X Kolozsvár; IX Budapest); **8.**doktori disszertáció Kolozsváron, 1894 febr.10.

Palkovics János: 1. Szárföld (Sopron m.), ~1863; **2.**magyar; **3.**róm.kat.; **4.**Palkovics János, földbirtokos, Szárföld; **5.**Kecskeméti ev.ref. gimn.; **6.**Bécsi egyetem, 1885/I (1887/I-től Kolozsvári egyetem, 10 félév); **7.**1885-1892 (12 félév); **8.**doktori disszertáció Kolozsváron, 1894 nov.17.

Pallatsek Pál: 1. Nagyvárad (Bihar m.); **5.**Nagyváradi premontrei róm.kat. gimn., 1913 jún.9; **6.**Kolozsvári egyetem, 1913/I; **7.**1913-1915 (4 félév).

Palló Lajos: 1. Jabláncz (Nyitra m.), 1894 aug.25; **2.**magyar; **3.**róm.kat.; **4.**Palló János, gazdatiszt, Pöstyén (Nyitra m.); **5.**Pozsonyi kir. róm.kat. gimn., 1912 jún.19; **6.**Kolozsvári egyetem, 1912/I; **7.**1912-1914 (4 félév).

Palur Zsigmond: 1. Nyírgebe (Szatmár m.), ~1873; **2.**magyar; **3.**ev.ref.; **4.**Palur Ráfáel, tanító, Piskolt (Bihar m.) [1895-től Szenc, Pozsony m.]; **5.**Szatmárnémeti ev.ref. gimn., 1892 jún.30; **6.**Kolozsvári egyetem, 1892/I; **7.**1892-1898 (11 félév).

Pammer József: 1.Köpcsény (Moson m.), 1892 ápr.28; **2.**magyar; **3.**róm.kat.; **4.**dr.Pammer Albert, körorvos, Köpcsény; **5.**Nagyszombati érseki róm.kat. gimn., 1910 jún.6; **6.**Kolozsvári egyetem, 1910/I; **7.**1910-1913 (6 félév).

Pap Andor: 1. Sepsiszentgyörgy (Háromszék m.), 1894 júl.13; **2.**magyar; **3.**ev.ref.; **4.**Pap Lajos, tanár, Sepsiszentgyörgy; **5.**Sepsiszentgyörgyi ev.ref. gimn., 1912 jún.27; **6.**Kolozsvári egyetem, 1912/I; **7.**1912/13 (2 félév).

Pap Anna: 1.Kézdivásárhely (Háromszék m.), 1895 máj.23; **2.**magyar; **3.**róm.kat.; **4.**Pap Elek (elhalt), Marosvásárhely; **5.**Marosvásárhelyi ev.ref. gimn., 1914. jún.27; **6.**Kolozsvári egyetem, 1914/I; **7.**1914-1916 (4 félév).

Pap Emil: 1. Mezőnagycsán (Torda-Aranyos m.), 1872 dec.20; **2.**román; **3.**gör.kat.; **4.**Pap Gergely, közjegyző, Mezőnagycsán; **5.**Nagyszebeni áll. gimn., 1891 jún.27; **6.**Kolozsvári egyetem, 1891/I; **7.**1891-1896 (10 félév); **8.**doktori disszertáció Kolozsváron, 1897 febr.20; **9.**Hirsch-féle öszt. (1893-tól, 300 ft.).

Pap Ernő: 1. Hajdúszoboszló (Hajdú m.), 1888 jan.12; **2.**magyar; **3.**ev.ref.; **4.**Pap Ignácz, tanító; **5.**Debreceni ev.ref. gimn., 1906; **6.**Kolozsvári egyetem, 1906/I; **7.**1906/7 (2 félév).

Pap Gyula: 1. Fogaras (Fogaras m.), ~1858; **2.**magyar; **3.**róm.kat.; **4.**Pap János, adóhivatalnok, Szászváros (Hunyad m.); **5.**Gyulafehérvári erd. róm.kat. gimn., 1878 jún.15; **6.**Kolozsvári egyetem, 1878/I; **7.**1878-1882 (8 félév); **8.**doktori disszertáció Kolozsváron, 1887 dec.17.

Pap János: 1.Vályadilzsi (Hunyad m.), 1896 jan.19; **2.**román; **3.**gör.kat.; **4.**Pap Mihály, lelkész, Vályadilzsi; **5.**Lugosi áll. gimn., 1914 jún.13; **6.**Kolozsvári egyetem, 1914/I; **7.**1914/15 (2 félév).

Pap Livius: **1.**Kolozsvár, 1892 szept.6; **2.**román; **3.**gör.kel.; **4.**Pap Simon, fegyintézeti ellenőr, Szamosújvár (Szolnok-Doboka m.); **5.**Szamosújvári áll. gimn., 1910 jún.11; **6.**Kolozsvári egyetem, 1910/I; **7.**1910-1915 (10 félév: I-II Kolozsvár; III-X Budapest); **8.**doktori disszertáció Budapesten, 1915 dec.18; **9.**Gozsdu-féle öszt. (1910/11-ben 500 kor.).

Pap Miklós: **1.**Bujdós (Szolnok-Doboka m.), 1888 dec.17; **2.**román; **3.**gör.kat.; **4.**Pap János, gazdálkodó, Bujdós; **5.**Tordai áll. gimn.; **6.**Kolozsvári egyetem, 1912/I; **7.**1912/3 (1 félév).

Pap Sándor: **1.**Nagykunmadaras (Jász-Nagykun-Szolnok m.), ~1860; **2.**magyar; **3.**ev.ref.; **4.**Pap Sándor, orvos, Nagykunmadaras; **5.**Debreceni ev.ref. gimn., 1878 jún.29; **6.**Kolozsvári egyetem, 1879/I; **7.**1879-1884 (10 félév).

Pap Tivadar: **1.**Báré (Kolozs m.), 1877 márc.9; **2.**román; **3.**gör.kat.; **4.**Pap Gergely, lelkész, Báré; **5.**Kolozsvári piarista róm.kat. gimn., 1896 jún.13; **6.**Kolozsvári egyetem, 1896/I; **7.**1896-1901 (10 félév); **8.**doktori disszertáció Kolozsváron, 1903 dec.19; **9.**Andreiu P. Liviu-féle öszt. (1899-től 132 kor.).

Pap Valér: **1.**Szentegyed (Szolnok-Doboka m.), 1881 febr.17; **2.**román; **3.**gör.kat.; **4.**Pap János, lelkész, Aranyosszentmiklós (Szolnok-Doboka m.); **5.**Szamosújvári áll. gimn., 1900. jún.28; **6.**Kolozsvári egyetem, 1900/I; **7.**1900-1905 (10 félév); **9.**katonaorvosi öszt. (1903-tól 720 kor.).

Pap Zsigmond: **1.**Ilyésfalva (Szilágy m.), ~1871; **2.**román; **3.**gör.kat.; **4.**Pap Sándor, járásbíró, Szilágycseh (Szilágy m.); **6.**Kolozsvári egyetem, 1891/I; **7.**1891-1896 (8 félév).

Pap Zsigmond: **1.**Marosvásárhely (Maros-Torda m.), 1894 ápr.14; **2.**magyar; **3.**ev.ref.; **4.**Pap Zsigmond (elhalt), kereskedő, Marosvásárhely; **5.**Marosvásárhelyi ev.ref. gimn., 1913; **6.**Budapesti egyetem, 1913/I (1918/II-ban Kolozsvári egyetem, 1 félév); **7.**1913-1919 (6 félév).

Pápai Sándor: **1.**Kisszentgrót (Zala m.), 1894 márc.12; **2.**magyar; **3.**róm.kat.; **4.**Pápai Sándor, tanító, Hetes (Somogy m.); **5.**Kaposvári áll. gimn., 1913; **6.**Kolozsvári egyetem, 1913/I; **7.**1913/14 (2 félév).

Papokzi Lajos: **1.**Szamosújvár (Szolnok-Doboka m.), ~1857; **2.**magyar; **3.**ev.ref.; **4.**Papokzi Lajos, építész, Szamosújvár; **5.**Kolozsvári ev.ref. gimn., 1875; **6.**Kolozsvári egyetem, 1875/I; **7.**1875-1876 (2 félév; 1876/I-tól jogi kar).

Papp Aurél: **1.**Marosújvár (Alsó-Fehér m.), 1898 aug.19; **2.**magyar; **3.**gör.kel.; **4.**Papp Aurél, MÁV-hivatalnok, Nagyszeben (Szeben m.); **6.**Kolozsvári egyetem, 1918/I; **7.**1918-1922 (10 félév); **8.**doktori disszertáció Kolozsváron, 1923 máj.19.

Papp Emil: **1.**Bábahalma (Kis-Küküllő m.), 1899 febr.14; **2.**román; **3.**gör.kat.; **4.**Papp Emil, földbirtokos, Bábahalma; **6.**Kolozsvári egyetem, 1917/pf; **7.**1918-1923 (10 félév); **8.**doktori disszertáció Kolozsváron, 1924 márc.8.

Papp Ernő: **1.**Kolozsvár, ~1869; **2.**magyar; **3.**róm.kat.; **4.**Ajtai Albert, tulajdonos, Kolozsvár; **5.**Debreceni ev.ref. gimn., 1887 szept.7; **6.**Kolozsvári egyetem, 1887/I; **7.**1887-1892 (10 félév); **8.**doktori disszertáció Kolozsváron, 1893 máj. 20; **9.**Budai Mária Therézia-féle (1891-től 150 ft.).

Papp Gábor: **1.**Torda (Torda-Aranyos m.), ~1867; **2.**magyar; **3.**ev.ref.; **4.**Papp Gábor, iparos, Torda; **6.**Kolozsvári egyetem, 1886/I; **7.**1886-1891 (10 félév); **8.**doktori disszertáció Kolozsváron, 1891 okt.31; **9.**állami öszt. (1889-től, 300 ft.).

Papp István: **1.**Csernátfalu (Brassó m.), 1893 márc.26; **2.**magyar; **3.**ág.ev.; **4.**Papp János (elhalt), Csernátfalu; **5.**Sepsiszentgyörgyi ev.ref. gimn., 1911 febr.30; **6.**Kolozsvári egyetem, 1911/I; **7.**1911/12 (2 félév).

Papp Jenő: **1.**Szilágyszeg (Szilágy m.), 1886 jan.12; **2.**román; **3.**gör.kat.; **4.**Papp Gergely, lelkész, Nagynyíres (Szatmár m.); **5.**Zilahi ev.ref. gimn., 1906 jún.29;

6.Kolozsvári egyetem, 1906/I; **7.**1906-1912 (11 félév); **8.**doktori disszertáció Kolozsváron, 1913 dec.20.

Papp Jenő: 1. Vetés (Szatmár m.), ~1869; **2.**román; **3.**gör.kat.; **4.**Papp János, közjegyző; **5.**Nagyváradi premontrei róm.kat. gimn., 1887 jún.11; **6.**Kolozsvári egyetem, 1887/I; **7.**1887-1890 (6 félév).

Papp Karolina Klementina: *see Clementis Lászlóné*

Papp Károly: 1. Pusztaszentmiklós (Kolozs m.), ~1864; **2.**magyar; **3.**ev.ref.; **4.**Papp Károly, gazdatiszt, Visa (Kolozs m.); **5.**Szászvárosi ev.ref. gimn., 1883 júl.11; **6.**Kolozsvári egyetem, 1883 /I; **7.**1883-1888 (10 félév) és 1891/2 (2 félév).

Papp Román János: 1. Alsóvisó (Máramaros m.), ~1868; **2.**román; **3.**gör.kat.; **4.**Papp Román István, földművelő, Alsóvisó; **5.**Balázsfalvi gör.kat. gimn.; **6.**Kolozsvári egyetem, 1889/I; **7.**1889/1890 (2 félév).

Papp Lajos: 1. Tiszakürt (Jász-Nagykun-Szolnok m.), 1890 jan.3; **2.**magyar; **3.**ev.ref.; **4.**Papp László, tanító, Tiszakürt; **5.**Debreceni ev.ref. gimn., 1910 jún.27; **6.**Kolozsvári egyetem, 1910/I; **7.**1910/11(2 félév).

Papp László: 1. Nagykőrös (Pest-Pilis-Solt-Kiskun m.), 1887 jún.26; **2.**magyar; **3.**ev.ref.; **4.**Papp Sándor, földbirtokos, Nagykőrös; **5.**Nagykőrösi ev.ref. gimn., 1905 jún.25; **6.**Kolozsvári egyetem, 1905/I; **7.**1905-1908 (6 félév).

Papp Mihály: 1. Radnóz (Kis-Küküllő m.), 1893 aug.21; **2.**magyar; **3.**róm.kat.; **4.**Papp István (elhalt), kereskedő, Radnóz; **5.**Marosvásárhelyi erd. róm.kat. stat. gimn., 1912; **6.**Kolozsvári egyetem, 1912/I; **7.**1912-1914 (4 félév).

Papp Sándor: 1. Nagyfalu (Besztercze-Naszód m.), ~1855; **2.**román; **3.** gör.kat.; **4.**Papp Jakab, lelkész, Nagyfalu; **6.**Kolozsvári egyetem, 1876/I; **7.** 1876-1881 (10 félév); **9.**Naszódi öszt. (1876/I-tól, 200 ft).

Papp Tábor: 1. Torda (Torda-Aranyos m.), ~1868; **2.**magyar; **3.**ev.ref.; **4.**Papp Tábor, iparos, Torda; **6.**Kolozsvári egyetem, 1887/II; **7.**1888 (1 félév).

Papp Vince: 1. Zenta (Bács-Bodrog m.), 1894 jún.4; **2.**magyar; **3.**róm.kat.; **4.**Papp Antal, gazdálkodó, Zenta; **5.**Zentai községi gimn., 1916 jún.27; **6.**Kolozsvári egyetem, 1917/I; **7.**1917-1919 (4 félév).

Papucescu Gédéon: 1. Papfalva (Kolozs m.), ~1851; **2.**román; **3.**gör.kat.; **4.**Papucescu János, földművelő, Papfalva; **5.**Balázsfalvi gör.kat. gimn, 1872; **6.**Kolozsvári egyetem, 1872; **7.**1872-1874 (4 félév).

Parádi Ferencz: 1. Kolozsvár, 1873 okt.15; **2.**magyar; **3.**ev.ref.; **4.**Parádi Kálmán, tanár, Kolozsvár; **5.**Kolozsvári ev.ref. gimn., 1892 jún.22; **6.**Kolozsvári egyetem, 1892/I; **7.**1892-1897 (10 félév); **8.**doktori disszertáció Kolozsváron, 1897 nov.13; **9.**állami öszt. (1896-tól, 300 ft.).

Parasca Leó: 1. Alsóborgó (Besztercze-Naszód m.), 1873; **2.**román; **3.**gör.kat.; **4.**Parasca Miklós, földműves, Alsóborgó; **5.**Naszódi gör.kat. gimn., 1892 jún.28; **6.**Kolozsvári egyetem, 1892/I; **7.**1892-1897 (10 félév); **8.**doktori disszertáció Kolozsváron, 1898 máj.28; **9.**Naszódi öszt. (1894-től, 300 ft.).

Pariczél Jenő: 2.magyar; **5.**Halasi ev.ref. gimn., 1899 jún.24; **6.**Kolozsvári egyetem, 1899/I; **7.**1899-1904 (4 félév).

Pártos Ármin Ervin: 1. Karánsebes (Krassó-Szörény m.), 1889 júl.23; **2.**magyar; **3.**izr.; **4.**Pártos Ignác, kereskedő, Karánsebes; **5.**Kecskeméti piarista róm.kat. gimn., 1908 jún.13; **6.**Kolozsvári egyetem, 1908/I; **7.**1908-1913 (10 félév).

Pártos Ervin: 1. Szerencs (Zemplén m.), 1884 jún.10; **2.**magyar; **3.**izr.; **4.**dr.Puczauer Mór, orvos, Szerencs; **5.**Nyíregyházi ág.ev. gimn., 1901; **6.**Budapesti egyetem, 1901/I (1902/I-től Kolozsvári egyetem, 8 félév); **7.**1901-1906 (10 félév: I-II Budapest; III-X Kolozsvár); **8.**doktori disszertáció Kolozsváron, 1913 okt.18; **9.**állami öszt. (1905/6-ban, 600 kor.).

Páska László: 1. Gyeke (Kolozs m.), 1889 febr.27; **2.**román; **3.**gör.kel.; **4.**Páska János, lelkész, Gyeke; **5.**Szamosújvári áll. gimn., 1908 jún.6; **6.**Kolozsvári egyetem, 1908/I; **7.**1908-1913 (10 félév); **8.**doktori disszertáció Kolozsváron, 1914 febr.7; **9.**Gozsdu-féle öszt. (1908-tól 600 kor.).

Pásku Lőrincz: 1. Besztercze (Besztercze-Naszód m.), 1898 júl.13; **2.**román; **3.**gör.kel.; **4.**dr.Pásku Tivadar (elhalt), orvos, Besztercze; **5.**Balázsfalvi gör.kat. gimn., 1918 ápr.29; **6.**Kolozsvári egyetem, 1917/pf; **7.**1918 (1 félév).

Pásku Romul Theodor: 1. Besztercze (Besztercze-Naszód m.), 1895 szept.28; **2.**román; **3.**gör.kel.; **4.**dr.Pásku Tivadar (elhalt), orvos, Besztercze; **5.**Naszódi gör.kat. gimn., 1914 (és Balázsfalvi gör.kat. gimn., 1914 szept.11); **6.**Kolozsvári egyetem, 1914/I; **7.**1914-1919 (10 félév: I-II és X Kolozsvár; III-IX Budapest); **8.**doktori disszertáció Kolozsváron, 1920 nov.22; **9.**Gozsdu-féle öszt. (1915-től 800 kor.).

Pásku Tivadar: 1. Simontelke (Besztercze-Naszód m.), 1867; **2.**román; **3.**gör.kel.; **4.**Pásku Dániel, közjegyző, Simontelke (Besztercze-Naszód m.); **6.**Kolozsvári egyetem, 1887/I; **7.**1887-1892(10 félév); **8.**doktori disszertáció Kolozsváron, 1892 dec.10; **9.**Gozsdu-féle öszt. (1888/9-ben, 200 ft.; 1889-től, 250 ft.).

Pásku Vazul: 1. Szálva (Besztercze-Naszód m.), ~1873; **2.**román; **3.**gör.kat.; **4.**Pásku János, földbirtokos, Szálva; **5.**Naszódi gör.kat. gimn., 1893 jún.23; **6.**Kolozsvári egyetem, 1893/I; **7.**1893-1898 (10 félév); **9.**Naszódi öszt. (1894-1897, 200 ft.) és katonaorvosi öszt. (1897/8-ban, 300 ft.).

Pataky Emil: 1. Eszteny (Szolnok-Doboka m.), 1884 febr.3; **2.**román; **3.**gör.kat.; **4.**Pataky László, lelkész, Eszteny; **5.**Naszódi gör.kat. gimn., 1905 jún.9; **6.**Kolozsvári egyetem, 1905/I; **7.**1905/6 (2 félév).

Pataky Jenő: 1. Kolozsvár, ~1858; **2.**magyar; **3.**ev.ref.; **4.**Pataky Sándor, nyugalmazott királyi tanácsos, Kolozsvár; **5.**Kolozsvári ev.ref. gimn., 1876 júl.1; **6.**Kolozsvári egyetem, 1876/I; **7.**1876-1881 (10 félév).

Pataky Sándor: 1.Dés (Szolnok-Doboka m.),1854 márc.11; **2.**magyar; **3.**ev.ref.; **4.**Pataki Sándor, hivatalnok, Dés; **6.**Kolozsvári egyetem, 1873/I; **7.**1873/4 (2 félév).

Patay Mária: 1. Nagykároly (Szatmár m.), 1897 szept.8; **2.**magyar; **3.**róm.kat.; **4.**Patay József, cipőkereskedő, Nagykároly; **5.**Máramarosszigeti piarista róm.kat. gimn., 1918; **6.**Kolozsvári egyetem, 1918/I; **7.**1918/19 (2 félév).

Pauli József: 1. Lovrin (Torontál m.), 1886 jún.16; **2.**német; **3.**róm.kat.; **4.**Pauli Fülöp, földműves, Lovrin; **6.**Budapesti egyetem, 1905/I (1906/I-tól Kolozsvári egyetem, 4 félév); **7.**1905-1908 (6 félév).

Pauoa Horea: 1.Mélykastély (Temes m.), 1895 okt.18; **2.**román; **3.**gör.kel.; **4.**Pauoa Cyril, bognár, Mélykastély; **6.**Kolozsvári egyetem, 1918/II; **7.**1919-1923 (10 félév); **8.**doktori disszertáció Kolozsváron, 1924 máj.10.

Pavel György: 1. Borgóbesztercze (Besztercze-Naszód m.), 1880 máj 2; **2.**román; **3.**gör.kel.; **4.**Pavel István (anya Iulia), Kolozsvár; **5.**Kolozsvári piarista róm.kat. gimn., 1899 jún.20; **6.**Kolozsvári egyetem, 1899/I; **7.**1899-1904 (10 félév); **8.**doktori disszertáció Kolozsváron, 1905 jún.26; **9.**Gozsdu-féle öszt. (1900/1-ben, 400 kor., 1901/2-ben, 500 kor., 1902/3-ban, 600 kor.) és katonaorvosi öszt. (1903/4-ben, 720 kor.).

Pavlás Kálmán: 1. Magyarpécska (Arad m.), ~1878; **2.**magyar; **3.**róm.kat.; **4.**Pavlás József, kereskedő, Magyarpécska; **5.**Szegedi áll. gimn., 1896 jún.14; **6.**Kolozsvári egyetem, 1899/I; **7.**1899-1901 (3 félév).

Pazár László: 1. Tornally (Gömör m.), 1878 jún.24; **2.**magyar; **3.**ág.ev.; **4.**Pazár Andor, fürdőorvos, Tornally; **5.**Rozsnyói ág.ev. gimn., 1896; **6.**Budapesti egyetem, 1896/I (1899/I-től Kolozsvári egyetem, 4 félév); **7.**1896-1903 (10 félév: I-VI Budapest, VII-X Kolozsvár); **8.**doktori disszertáció Kolozsváron, 1907 ápr.13.

Péchy Henrik: 1. Eperjes (Sáros m.), 1875 febr.24; **2.**magyar; **3.**róm.kat.; **4.**Péchy Zsigmond, főispán, Kassa (Abaúj-Tolna m.); **6.**Budapesti egyetem (1896/7-ben Kolozsvári egyetem, 2 félév).

Pecurariu György: 1. Ampolykisfalu (Alsó-Fehér m.), 1891 aug.1; **2.**román; **3.**gör.kat.; **4.**Pecurariu György, földműves, Ampolykisfalu; **5.**Balázsfalvi gör.kat. gimn., 1912 jún.9; **6.**Kolozsvári egyetem, 1912/I; **7.**1912-1919 (10 félév: I-IV Kolozsvár; V-X Budapest); **8.**doktori disszertáció Budapesten, 1919 dec.27; **9.**katonaorvosi öszt. (1912-től 480 kor.).

Pécsy Károly: 1. Kismarja (Bihar m.); **2.**magyar; **3.**ág.ev.; **4.**Pécsy József, orvos, Mezőkeresztes (Bihar m.); **5.**Kecskeméti ev.ref. gimn., 1878; **6.**Kolozsvári egyetem, 1879/I; **7.**1879-1884 (10 félév); **8.**doktori disszertáció Kolozsváron, 1886 szept.2.

Pécsy Zoltán: 1. Aranymező (Szolnok-Doboka m.), 1897 aug.19; **2.**magyar; **3.**izr.; **4.**Pécsy Manó, közjegyző, Aranymező; **5.**Dési áll. gimn., 1915 szept.1; **6.**Kolozsvári egyetem, 1915/I; **7.**1915-1919 (6 félév).

Peiner Henrik: 1. Brassó (Brassó m.); **2.**német; **3.**ág.ev.; **5.**Brassói ág.ev. gimn., 1899; **6.**Kolozsvári egyetem, 1899/II; **7.**1900 (1 félév).

Pekanovich István: 1. Zombor (Bács-Bodrog m.), 1881 márc.7; **2.**magyar; **3.**róm.kat.; **4.**Pekanovich István, igazgatófőmérnök, Nagyvárad (Bihar m.); **5.**Debreceni piarista róm.kat. gimn.; **6.**Kolozsvári egyetem, 1901/I; **7.**1901-1906 (10 félév: I-VIII és X Kolozsvár; IX Berlin).

Peller Izidor: 1. Kolozsvár, 1875 márc.9; **2.**magyar; **3.**izr.; **4.**Peller Áron, rézműves, Kolozsvár; **5.**Kolozsvári unit. gimn., 1894 szept.11; **6.**Kolozsvári egyetem, 1894/I; **7.**1894-1896 (4 félév).

Pencza Arszén: 1. Nagybecskerék (Torontál m.), 1894 dec.15; **2.**román; **3.**gör.kel.; **4.**Pencza Döme, segédtiszt, Nagybecskerék; **5.**Nagybecskeréki piarista róm.kat. gimn., 1913 jún.26; **6.**Kolozsvári egyetem, 1913/I; **7.**1913/14 (2 félév).

Perényi Dezső: 1. Tolmács (Nógrád m.), ~1864; **2.**magyar; **3.**róm.kat.; **4.**Perényi Gábor, körorvos, Tolmács; **5.**Kolozsvári piarista róm.kat. gimn., 1881 jún.10; **6.**Kolozsvári egyetem, 1881/I; **7.**1881-1882 (2 félév).

Perl Félix: 1. Kolozsvár, 1880 júl.6; **2.**magyar; **3.**izr.; **4.**dr.Perl József, fogorvos, Kolozsvár; **5.**Kolozsvári ev.ref. gimn., 1898 jún.30; **6.**Kolozsvári egyetem, 1898/I; **7.**1898-1904 (11 félév); **8.**doktori disszertáció Kolozsváron, 1908 jún.26.

Perl Ottó: 1. Kolozsvár, 1876 ápr.4; **2.**magyar; **3.**izr.; **4.**dr.Perl József, fogorvos, Kolozsvár; **5.**Kolozsvári ev.ref. gimn., 1894 jún.30; **6.**Kolozsvári egyetem, 1894/I; **7.**1894-1899 (10 félév: I-III és V-X Kolozsvár, IV Breslau); **8.**doktori disszertáció Kolozsváron, 1900 jún.26.

Pescariu János: 1. Nagyvárad (Bihar m.), 1896 aug.14; **2.**román; **3.**gör.kel.; **4.**Pescariu Péter, földműves, Nagyvárad; **6.**Budapesti egyetem, 1917/I (1918/II-tól Kolozsvári egyetem, 7 félév); **7.**1917-1922 (10 félév); **8.**doktori disszertáció Kolozsváron, 1922 jún.10.

Petcovics Iván: 1. Borosjenő (Arad m.), 1892 ápr.7; **2.**magyar; **3.**gör.kel.; **4.**dr.Elekes Bálint, járásbíró, Nagyszeben; **5.**Brassói gör.kel. gimn., 1912; **6.**Kolozsvári egyetem, 1912/I; **7.**1912-1914 (4 félév).

Péter Sámuel (dr.)**: 1.**Küsmös (Udvarhely m.), 1880 aug.4; **2.**magyar; **3.**ev.ref.; **4.**Péter Elek; **5.**Székelyudvarhelyi ev.ref. gimn., 1899; **6.**Kolozsvári egyetem, 1918/II; **7.**1919 (1 félév).

Péter Zoltán: 1.Bánffyhunyad (Kolozs m.), ~1870; **2.**magyar; **3.**ev.ref.; **4.**Péter György (elhalt), Bánffyhunyad; **5.**Kolozsvári ev.ref. gimn., 1889 jún.27; **6.**Kolozsvári egyetem, 1889/I; **7.**1889-1894 (10 félév); **8.**doktori disszertáció Kolozsváron, 1899 szept.9.

Péterfi István: **1.**Marosvécs (Maros-Torda m.), 1870 aug.20; **2.**magyar; **3.**ev.ref.; **4.**Péterfi Ferencz, lelkész, Marosvécs; **5.**Marosvásárhelyi ev.ref. gimn., 1889; **6.**Kolozsvári egyetem, 1889/I; **7.**1889-1894 (10 félév); **8.**doktori disszertáció Kolozsváron, 1895 márc.30; **9.**1893-tól, 100 ft.

Péterfi István: **1.**Radnót (Kis-Küküllő m.), 1899 márc.19; **2.**magyar; **3.**ev.ref.; **4.**dr.Péterfi István, orvos, Marosvásárhely (Maros-Torda m.); **5.**Marosvásárhelyi ev.ref. gimn., 1917; **6.**Kolozsvári egyetem, 1918/I; **7.**1918/19 (2 félév).

Péterfi Jenő: **1.**Bölön (Háromszék m.), 1894 ápr.5; **2.**magyar; **3.**unit.; **6.**Budapesti egyetem, 1918/I (1918/II-ban Kolozsvári egyetem, 1 félév); **7.**1918/19 (2 félév).

Péterfi László: **1.**Radnót (Kis-Küküllő m.), 1900 jún.1; **2.**magyar; **3.**ev.ref.; **4.**dr.Péterfi István, orvos, Marosvásárhely (Maros-Torda m.); **5.**Marosvásárhelyi ev.ref. gimn., 1918 márc.8; **6.**Kolozsvári egyetem, 1918/I; **7.**1918/19 (2 félév).

Péterfi Tibor: **1.**Dés (Szolnok-Doboka m.), 1883 jún.22; **2.**magyar; **3.**izr.; **4.**Péterfi Zsigmond, mérnök, Kolozsvár; **5.**Kolozsvári ev.ref. gimn., 1900 jún.28; **6.**Kolozsvári egyetem, 1900/I; **7.**1900-1905 (10 félév); **8.**doktori disszertáció Kolozsváron, 1906 jan.27; **9.**Goldber-féle öszt. (1903-tól, 630 kor.).

Pethő János: **1.**Budapest, 1886 nov.14; **2.**magyar; **3.**róm.kat.; **4.**Pethő János, postafőigazgató, Temesvár (Temes m.); **5.**Temesvári piarista róm.kat. gimn., 1905 jún.9; **6.**Budapesti egyetem, 1905/I (1905/6-tól Kolozsvári egyetem, 4 félév); **7.**1905-1911 (12 félév); **8.**doktori disszertáció Kolozsváron, 1912 szept.21.

Pető József: **1.**Billéd (Torontál m.), 1895 márc.23; **2.**magyar; **3.**róm.kat.; **4.**dr.Pető Ignác, ügyvéd, Billéd; **5.**Temesvári piarista róm.kat. gimn., 1913 jún.14; **6.**Kolozsvári egyetem, 1913/I; **7.**1913/14 (2 félév).

Petraescu Ádám: **1.**Batiz (Hunyad m.), 1892 dec.23; **2.**román; **3.**gör.kel.; **4.**Petraescu Ádám, kisbirtokos, Batiz; **5.**Petrozsényi áll. gimn., 1913 jún.17; **6.**Kolozsvári egyetem, 1913/I; **7.**1913-1920 (10 félév); **8.**doktori disszertáció Kolozsváron, 1920 okt.30.

Petrasc Traján: **1.**Somkerék (Szeben m.), 1881 máj. 20; **2.**román; **3.**gör.kel.; **4.**Petrasc Tamás, földműves, Somkerék; **5.**Nagyszebeni áll. gimn., 1902 jún.12; **6.**Kolozsvári egyetem, 1902/I; **7.**1902-1907 (10 félév); **8.**doktori disszertáció Budapesten, 1908 máj.16; **9.**Gozsdu-féle öszt. (1902/3-ban, 500 kor; 1903/4-ben, 300 kor; 1904-től, 600 kor.).

Petrascu Gergely: **1.** Koncza (Alsó-Fehér m.), 1893 jan.23; **2.**román; **3.**gör.kel.; **4.**Petrascu Samfira, papné, Koncza; **5.**Belényesi gör.kat. gimn., 1913 jún.28; **6.**Kolozsvári egyetem, 1913/I; **7.**1913/14.

Petres József: **1.**Jobbágytelke (Maros-Torda m.), 1898 szept.8; **2.**magyar; **3.**róm.kat.; **4.**Petres József, tanító, Jobbágytelke; **5.**Kolozsvári piarista róm.kat. gimn., 1917 jún.12; **6.**Kolozsvári egyetem, 1917/I; **7.**1917-1919 (4 félév).

Petri Jakab: **1.**Néposz (Besztercze-Naszód m.), 1892 nov.1; **2.**román; **3.**gör.kel.; **4.**Petri Andor, tanító, Néposz; **5.**Naszódi gör.kat. gimn., 1912 jún.7; **6.**Kolozsvári egyetem, 1912/I; **7.**1912-1920 (10 félév); **8.**doktori disszertáció Kolozsváron, 1921 jan.1.

Petri János: **1.**Nagydisznód (Szeben m.), 1900 ápr.24; **2.**német; **3.**ág.ev.; **4.**Petri János, posztógyáros, Nagydisznód; **5.**Nagyszebeni ág.ev. gimn., 1918 ápr.26; **6.**Kolozsvári egyetem, 1918/II; **7.**1919 (1 félév).

Petri Simon: **1.**Oláhnemegye (Besztercze-Naszód m.), 1894 febr.11; **2.**román; **3.**gör.kat.; **4.**Petri Gábor, lelkész, Oláhnemegye; **5.**Naszódi gör.kat. gimn., 1915; **6.**Kolozsvári egyetem, 1915/I; **7.**1915-1921 (10 félév); **8.**doktori disszertáció Kolozsváron, 1921 máj.21.

Petrik Kornél: **1.**Hunyaddobra (Hunyad m.), 1900 máj.29; **2.**román; **3.**gör.kat.; **4.**dr.Petrik Lőrincz, orvos; **6.**Budapesti egyetem, 1918/I (1918/II-tól Kolozsvári

egyetem, 9 félév); **7.**1918-1924 (10 félév); **8.**doktori disszertáció Kolozsváron, 1925 ápr.11.

Petrik Lőrincz: 1. Kisakna (Alsó-Fehér m.), ~1865; **2.**román; **3.**gör.kat.; **4.**Petrik Tivadar, földművelő, Kisakna; **5.**Balázsfalvi gör.kat. gimn., 1885 jún.12; **6.**Kolozsvári egyetem, 1885/I; **7.**1885-1890 (10 félév); **8.**doktori disszertáció Kolozsváron, 1892 jún.12; **9.**Sulucz-féle öszt. (1889-től 200 ft.).

Petrovics István: 1. Papd (Torontál m.); **2.**román; **3.**gör.kel.; **4.**Petrovics István, földbirtokos, Szárcsa (Torontál m.); **5.**Temesvári áll. gimn., 1914 jún.6; **6.**Kolozsvári egyetem, 1914/I; **7.**1914-1918/pf (4 félév).

Pfeiler Lajos Pál: 1. Pozsony (Pozsony m.), 1888 ápr.21; **2.**magyar; **3.**ág.ev.; **4.**Pfeiler Lajos (elhalt), Kolozsvár; **6.**Kolozsvári egyetem, 1909/I; **7.**1909-1912 (6 félév); **10.**gyógyszerész (1909-1911).

Philip Sámuel: 1.Tőketerebes (Zemplén m.), ~1861; **2.**magyar; **3.**izr.; **4.**Philip Emánuel, magánzó, Kolozsvár; **5.**Kolozsvári ev.ref. gimn., 1881 júl.1; **6.**Kolozsvári egyetem, 1881/I; **7.**1881-1887 (12 félév); **8.** doktori disszertáció Kolozsváron, 1888 szept.7.

Phleps Erich: 1. Nagyszeben (Szeben m.), 1895 okt.9; **2.**német; **3.**ág.ev.; **4.**Phleps Róbert, tanár (iskolai igazgató), Nagyszeben; **5.**Nagyszebeni ág.ev. gimn., 1913 jún.21; **6.**Kolozsvári egyetem, 1913/I; **7.**1913-1919 (9 félév: I-II és VIII-IX Kolozsvár; III-VII Graz).

Pietsch Sándor István: 1. Burszuk (Hunyad m.), 1891 dec.14; **2.**magyar; **3.**róm.kat.; **4.**Pietsch István, jegyző, Pojény (Hunyad m.); **5.**Gyulafehérvári erd. róm.kat. stat. gimn., 1909 jún.17; **6.**Kolozsvári egyetem, 1909/I; **7.**1909-1914 (10 félév); **8.**doktori disszertáció Kolozsváron, 1914 szept.19; **9.**katonaorvosi öszt. (1909-től 480 kor.; 1911-től 720 kor.; 1913/14-ben 1008 kor.).

Pildner Károly: 1. Nagysink (Nagy-Küküllő m.), 1884 máj. 1; **2.**német; **3.**ág.ev.; **4.**Pildner Károly, járásbíró, Szentágota (Nagy-Küküllő m.); **5.**Medgyesi ág.ev. gimn., 1903; **6.**Kolozsvári egyetem, 1903/I; **7.**1903-1908 (10 félév: I-IV és IX-X Kolozsvár; V-VI Heidelberg; VII-VIII Berlin); **8.**doktori disszertáció Kolozsváron, 1909 ápr.1**7.**

Pildner Mór: 1. Szentágota (Nagy-Küküllő m.), 1890 jan.12; **2.**német; **3.**ág.ev.; **4.**Pildner Károly, járásbíró, Szentágota; **5.**Erzsébetvárosi áll. gimn., 1907 jún.16; **6.**Kolozsvári egyetem, 1907/I; **7.**1907-1911 (6 félév); **9.**katonaorvosi öszt. (1908-tól 480 kor.; 1910/11-ben 720 kor.).

Pildner Viktor: 1. Fogaras (Fogaras m.), 1871 jan.27; **2.**német; **3.**ág.ev.; **4.**Pildner Frigyes, gyógyszerész, Fogaras; **6.**1910 (1912/13-ban Kolozsvári egyetem, 2 félév); **7.**1910-1913 (6 félév); **10.**Gyógyszerész (1891-1893).

Pintér Károly: 1. Siklós (Baranya m.), 1887 ápr.1; **2.**magyar; **3.**róm.kat.; **6.**Budapesti egyetem, 1909/I (1911/I-től Kolozsvári egyetem, 2 félév); **7.**1909-1912 (6 félév).

Pinticanu János: 1. Harasztos (Kolozs m.), 1892 nov.18; **2.**román; **3.**gör.kat.; **4.**Pinticanu János, földbirtokos, Harasztos; **5.**Brassói gör.kel. gimn., 1912; **6.**Kolozsvári egyetem, 1912/I; **7.**1912-1920 (10 félév); **8.**doktori disszertáció Kolozsváron, 1920 máj.29.

Plávsic Szilárd: 1.Bácsszenttamás (Bács-Bodrog m.), 1886 okt.28; **2.**szerb; **3.**gör.kel.; **4.**Plávsic Juliánna, Bácsszenttamás; **5.**Újvidéki gör.kel. szerb gimn., 1906 jún.19; **6.**Kolozsvári egyetem, 1906/II; **7.**1907-1910 (5 félév: I és III-V Kolozsvár; II Budapest).

Plesa István: 1. Bodrogmező (Zemplén m.), 1893 jan.2; **2.**román; **3.**gör.kat.; **4.**Plesa Ferencz, tanító, Debrecen (Hajdú m.); **5.**Debreceni piarista róm.kat. gimn., 1911 jún.24; **6.**Kolozsvári egyetem, 1911/I; **7.**1911-1916 (10 félév); **8.**doktori disszertáció Kolozsváron, 1916 dec.23; **9.**Budai Mária-Therézia-féle öszt. (1913-tól 300 kor.).

Plesa János: 1. Kristyor (Hunyad m.), 1893 okt.12; **2.**román; **3.**gör.kel.; **4.**Plesa György, földművelő, Kristyor; **5.**Brassói gör.kel. gimn., 1911 jún.18; **6.**Kolozsvári egyetem, 1911/I; **7.**1911-1917 (11 félév); **8.**doktori disszertáció Kolozsváron, 1918 szept.21; **9.**Gozsdu-féle öszt. (1912-től 500 kor.).

Plotz Henrik: 1. Oberlichwe [Landskron], 1890 márc.29; **2.**német; **3.**róm.kat.; **4.**Plotz István, földbirtokos, Oberlichwe; **6.**Bécsi egyetem, 1911/I (1917/I-től Kolozsvári egyetem, 2 félév); **7.**1911-1918 (8 félév).

Pogány István: 1. Debrecen (Hajdú m.), 1893 aug.30; **2.**magyar; **3.**róm.kat.; **4.**Pogány Jenő, MÁV-mérnökfelügyelő; **5.**Kolozsvári piarista róm.kat. gimn., 1911 jún.21; **6.**Kolozsvári egyetem, 1912/I; **7.**1912-1914 (4 félév).

Pogány Károly: 1. Budapest, 1882 okt.29; **2.**magyar; **3.**ev.ref.; **4.**Pogány Ráfael, tanár, Losoncz; **5.**Losonczi áll. gimn., 1901 jún.8; **6.**Kolozsvári egyetem, 1901/I; **7.**1901-1903 (4 félév); **9.**katonaorvosi öszt. (1901-től, 480 kor.).

Póka Dezső: 1. Hosszúfalu (Brassó m.), 1887 okt.28; **2.**magyar; **3.**róm.kat.; **4.**dr.Póka Dezső, járási orvos, Brassó (Brassó m.); **5.**Erzsébetvárosi áll. gimn., 1906 jún.13; **6.**Kolozsvári egyetem, 1906/I; **7.**1906-1908 (4 félév); **10.**Kolozsvári bölcsészkar (1908/9).

Póka Dezső: 1. Kolozsvár, ~1858; **2.**magyar; **3.**róm.kat.; **4.**Póka János, sebész, Kolozsvár; **5.**Kolozsvári unit. gimn., 1876 jún.1; **6.**Kolozsvári egyetem, 1876/I; **7.**1876-1881 (10 félév).

Póka Eszter: 1. Besztercze (Besztercze-Naszód m.), 1901 jan.21; **2.**magyar; **3.**ev.ref.; **4.**Póka Elemér, honvédőrnagy, Besztercze; **6.**Kolozsvári egyetem, 1918/II; **7.**1919 (1 félév).

Polányi Béla: 1. Mezőlaborc (Zemplén m.), 1888 márc.2; **2.**magyar; **3.**róm.kat.; **4.**Polányi Dezső, London; **6.**Budapesti egyetem, 1907/I; **7.**1907-1919 (11 félév: I-IV és VII Budapest; V-VI és VIII-XI Kolozsvár).

Polgár Béla: 1. Losoncz (Nógrád m.), 1893 aug.30; **2.**magyar; **3.**izr.; **4.**Polgár József, tanár, Szekszárd; **5.**Szekszárdi áll. gimn., 1911 jún.3; **6.**Kolozsvári egyetem, 1911/I; **7.**1911-1913 (4 félév).

Polgár Gyula: 1.Füzesgyarmat (Békés m.), 1891 jún.13; **2.**magyar; **3.**izr.; **4.**Polgár Béla (elhalt), földbirtokos, Füzesgyarmat; **6.**Budapesti egyetem, 1909/I (1910/11-ben Kolozsvári egyetem, 2 félév); **7.**1909-1911 (4 félév).

Policzer Gyula: 1. Marosvásárhely (Maros-Torda m.), ~1865; **2.**héber; **3.**izr.; **4.**Policzer János, aranyműves, Marosvásárhely; **5.**Marosvásárhelyi ev.ref. gimn., 1883 jún.30; **6.**Kolozsvári egyetem, 1883/I; **7.**1883-1884 (2 félév).

Policzer Sándor: 1. Szeged (Csongrád m.), ~1863; **2.**magyar; **3.**izr.; **4.**Policzer Adolf, aranyműves, Szeged; **5.**Gyulafehérvári erd. róm.kat. stat. gimn., 1881; **6.**Kolozsvári egyetem, 1881/I; **7.**1882-1883 (3 félév).

Polinszky Pál: 1. Encs (Abaúj-Torna m.), 1896 nov.2; **2.**magyar; **3.**róm.kat.; **4.**Polinszky Ágoston, MÁV-főellenőr, Kolozsvár; **5.**Nyíregyházi ág.ev. gimn., 1914; **6.**Kolozsvári egyetem, 1914/I; **7.**1914/5 (2 félév).

Pollák Béla: 1. Gyulafalva (Háromszék m.), 1894 febr.27; **2.**magyar; **3.**izr.; **4.**Pollák Lipót, fakereskedő, Sepsiszentgyörgy (Háromszék m.); **5.**Nagyszebeni áll. gimn., 1912 szept.13; **6.**Kolozsvári egyetem, 1912/I; **7.**1912-1919 (10 félév: I-VI és IX-X Kolozsvár; VII-VIII Prágai német egyetem).

Pollák Dániel: 1. Békésszentandrás (Békés m.), ~1856; **2.**magyar; **3.**izr.; **4.**Pollák Márton, földbirtokos, Békésszentandrás; **6.**Budapesti egyetem, 1873/I (1876/II-től Kolozsvári egyetem, 3 félév); **7.**1873-1878 (10 félév).

Pollák Vilmos: 1. Perbenyik (Zemplén m.), 1887 júl.10; **2.**magyar; **3.**róm.kat.; **4.**Pollák Lajos, MÁV-felügyelő, Kolozsvár; **5.**Kolozsvári piarista róm.kat. gimn., 1904

jún.16; **6.**Kolozsvári egyetem, 1904/I; **7.**1904-1909 (10 félév); **8.**doktori disszertáció Kolozsváron, 1911 márc.19; **9.**Mária Therézia-féle öszt. (1906/7-ben, 240 kor; 1907/8-ban, 300 kor; 1908/9-ben, 600 kor).

Pollátsek Pál: 1. Nagyvárad (Bihar m.), 1895 okt.20; **2.**magyar; **3.**izr.; **4.**Pollátsek Zsigmond, kereskedő, Nagyvárad; **5.**Nagyváradi premontrei róm.kat. gimn., 1913 júl.9; **6.**Kolozsvári egyetem, 1913/I; **7.**1913-1920 (10 félév); **8.**doktori disszertáció Kolozsváron, 1921 márc.12.

Poloczky Dezső: 1. Kakbelegrád (Zemplén m.), 1883 máj.19; **2.**magyar; **3.**róm.kat.; **4.**Poloczky Kálmán, földbirtokos, Kakbelegrád; **5.**Kassai premontrei róm.kat. gimn., 1900 jún.; **6.**Kolozsvári egyetem, 1901/I; **7.**1901-1905 (8 félév).

Polonyi Jenő: 1.Bécs, ~1864; **2.**magyar; **3.**izr.; **4.**dr.Pollák Gyula, orvos, Arad (Arad m.); **6.**Bécsi egyetem (1889/1890 Absolutoriummal; és 1892/3 Kolozsvári egyetem, 3 félév); **8.**doktori disszertáció Kolozsváron, 1893 szept.16.

Polster Béla: 1.Kácsfalu (Baranya m.), 1884 júl.6; **2.**magyar; **3.**ág.ev.; **4.**Polster János, tanító, Hácson (Somogy m.); **5.**Soproni ág.ev. gimn., 1904 jún.29; **6.**Kolozsvári egyetem, 1904/I; **7.**1904-1906 (4 félév).

Pólya Kálmán: 1. Kisújszállás (Jász-Nagykun-Szolnok m.), 1893 dec.29; **2.**magyar; **3.**ev.ref.; **4.**Sánta Imre (elhalt), Karczag (Jász-Nagykun-Szolnok m.); **5.**Karczagi ev.ref. gimn., 1913 jún.28; **6.**Kolozsvári egyetem, 1913/I; **7.**1913/14 (2 félév).

Pomáry István: 1. Kolozsvár, ~1860; **2.**magyar; **3.**róm.kat.; **4.**Pomáry János, egyetemi quaestor, Kolozsvár; **5.**Kolozsvári piarista róm.kat. gimn.; **6.**Kolozsvári egyetem, 1881/II; **7.**1882 (1 félév).

Pompeius German: 1. Szombattelke (Kolozs m.), ~1861; **2.**román; **3.**gör.kat.; **4.**Pompeius János, lelkész, Szombattelke; **6.**Kolozsvári egyetem, 1880/I; **7.**1880-1882 (4 félév).

Pongrátz Gerő: 1. Balázsfalva (Alsó-Fehér m.), 1894 nov.26; **2.**magyar; **3.**róm.kat.; **4.**Pongrátz Simon, nagybirtokos (takarékpénztári főkönyvelő), Balázsfalva; **5.**Dési áll. gimn., 1914; **6.**Kolozsvári egyetem, 1917/pf; **7.**1918-1919 (3 félév).

Pongrátz Kristóf Aladár: 1. Balázsfalva (Alsó-Fehér m.), 1889 okt.11; **2.**magyar; **3.**róm.kat.; **4.**Pongrátz Simon, takarékpénztári főkönyvelő, Balázsfalva; **5.**Kolozsvári piarista róm.kat. gimn., 1910 szept.11; **6.**Kolozsvári egyetem, 1910/II; **7.**1911-1919 (10 félév).

Ponyiczky Elek: 1. Szarvas (Békés m.), 1868; **2.**magyar; **3.**ág.ev.; **4.**Ponyiczky Sámuel, földbirtokos, Szarvas; **5.**Szarvasi ág.ev. gimn., 1887 jún.26; **6.**Kolozsvári egyetem, 1887/I; **7.**1887-1892 (10 félév); **8.**doktori disszertáció Kolozsváron, 1901 okt.19.

Ponyiczky László: 1. Temesbökény (Temes m.), 1896 szept.1; **2.**magyar; **3.**ág.ev.; **4.**Ponyiczky Pál, lelkész, Temesbökény; **5.**Lugosi áll. gimn., 1914 jún.13; **6.**Kolozsvári egyetem, 1914/I; **7.**1914-1919 (4 félév).

Pop Demeter: 1. Tasnádszántó (Szilágy m.), 1896 nov.7; **2.**román; **3.**gör.kat.; **4.**Fárk János, Érhatvan (Szilágy m.); **5.**Belényesi gör.kat. gimn., 1916 jún.25; **6.**Kolozsvári egyetem, 1917/pf; **7.**1918 (1 félév).

Pop Flavius: 1. Marosújvár (Alsó-Fehér m.), 1876; **2.**román; **3.**gör.kat.; **4.**Pop Beniamin, esperes, Marosújvár; **5.**Balázsfalvi gör.kat. gimn., 1894 jún.7; **6.**Kolozsvári egyetem, 1894/I; **7.**1894-1899 (10 félév); **8.**doktori disszertáció Kolozsváron, 1900 márc.31; **9.**Vajda-féle öszt. (1894-től, 70 ft.), Sulutiu-féle öszt. (1897/8-ban, 300 ft.) és katonaorvosi öszt. (1898/9-ben, 300 ft.).

Pop Izidor: 1. Kolozsvár, ~1856; **2.**román; **3.**gör.kat.; **4.**Pop Leontin, Újrodna (Beszterce-Naszód m.); **5.**Naszódi gör.kat. gimn., 1877; **6.**Kolozsvári egyetem, 1877/I; **7.**1877-1880 (6 félév: I-II Kolozsvár; III-VI Budapest); **9.**Naszódi iskolai öszt. (1877-től, 200 ft).

Pop László: 1.Görgényhodák (Maros-Torda m.), 1892 dec.21; **2.**román; **3.**gör.kel.; **4.**Pop Leon, földműves, Görgényhodák; **5.**Marosvásárhelyi ev.ref. gimn., 1913 jún.28; **6.**Kolozsvári egyetem, 1913/I; **7.**1913-1918 (10 félév: I-IV Kolozsvár; V-X Budapest); **8.**doktori disszertáció Budapesten, 1919 febr.1.

Pop Mihály: 1. Erdőszakál (Maros-Torda m.), 1866; **2.**román; **3.**gör.kel.; **4.**Pop Péter, tanító és földész, Erdőszakál; **5.**Naszódi gör.kat. gimn., 1887; **6.**Kolozsvári egyetem, 1887/I; **7.**1887-1893 (12 félév); **8.**doktori disszertáció Kolozsváron, 1894 febr.10; **9.**Gozsdu-féle öszt. (1887-től, 200 ft.) és Nagyszebeni gör.kel. konsistoriumi öszt. (1889-től, 100 ft.).

Pop Miklós: 1. Arad (Arad m.), 1899 máj.11; **2.**román; **3.**gör.kat.; **4.**dr.Pop Sándor, ügyvéd, Arad; **5.**Beszterczei ág.ev. gimn., 1917; **6.**Kolozsvári egyetem, 1918/I; **7.**1918-1922 (10 félév); **8.**doktori disszertáció Kolozsváron, 1922 okt.28.

Pop Oktávián: 1. Faragó (Kolozs m.), ~1862; **2.**román; **3.**gör.kat.; **4.**Pop Tódor, lelkész, Faragó; **5.**Balázsfalvi gör.kat. gimn., 1882 júl.**6.**; **6.**Kolozsvári egyetem, 1882/I; **7.**1882-1883 (2 félév).

Pop Oktávián: 1. Kopacsel (Fogaras m.), 1891 jún.28; **2.**román; **3.**gör.kat.; **4.**Pop Demeter, tanító, Ótohán (Fogaras m.); **5.**Brassói gör.kel. gimn., 1910 jún.27; **6.**Kolozsvári egyetem, 1910/I; **7.**1910/11 (2 félév).

Pop Sándor: 1. Mezőszokol (Kolozs m.), 1889 jún.7; **2.**román; **3.**gör.kat.; **4.**Pop Jakab, lelkész, Mezőszokol; **5.**Balázsfalvi gör.kat. gimn., 1910 jún.14; **6.**Kolozsvári egyetem, 1910/I; **7.**1910-1915 (10 félév); **8.**doktori disszertáció Kolozsváron, 1915 jún.19; **9.**Vajda Gábor-féle öszt. (1912-től 140 kor.).

Pop Sándor: 1.Ótohán (Fogaras m.), ~1859; **2.**román; **3.**gör.kat.; **4.**hivatalnok, Ótohán; **5.**Balázsfalvi gör.kat. gimn., 1880 júl.5; **6.**Kolozsvári egyetem, 1880/I; **7.**1880-1885 (10 félév: I-VIII Kolozsvár; IX-X Bécs); **8.**doktori disszertáció Bécsben, 1886; **9.**"Transilvania"-féle öszt. (1881-től, 200 ft).

Pop Sándor: 1. Vizsolya (Kolozs m.), 1887 jún.6; **2.**román; **3.**gör.kat.; **4.**Pap János, lelkész, Vizsolya; **5.**Balázsfalvi gör.kat. gimn., 1907 jún.29; **6.**Kolozsvári egyetem, 1907/I; **7.**1907-1912 (10 félév); **8.**doktori disszertáció Kolozsváron, 1912 okt.21; **9.**katonaorvosi öszt. (1909-től 720 kor.; 1911/2-ben 1020 kor.).

Pop Titus: 1.Órodna (Besztercze-Naszód m.), 1870 apr.6; **2.**román; **3.**gör.kat.; **4.**Pop Záchár, községi jegyző, Órodna; **5.**Naszódi gör.kat. gimn., 1890 jún.6; **6.**Budapesti egyetem,1890/I (1890/II-től Kolozsvári egyetem, 9 félév); **7.**1890-1895 (10 félév); **8.**doktori disszertáció Kolozsváron, 1896 márc.21; **9.**Naszódi öszt. (1891-től, 300 ft.).

Pop Traján: 1. Lozsárd (Szolnok-Doboka m.), 1896 jún.28; **2.**román; **3.**gör.kat.; **4.**Pop Gyula, lelkész, Lozsárd; **6.**Budapesti egyetem, 1913/I (1914/II-től Kolozsvári egyetem, 3 félév); **7.**1915-1919 (6 félév).

Pop Traján: 1.Sálya (Nagy-Küküllő m.), 1894 aug.1; **2.**román; **3.**gör.kat.; **4.**Pop János, lelkész, Sálya; **5.**Balázsfalvi gör.kat. gimn.; **6.**Kolozsvári egyetem, 1917/pf; **7.**1918-1922 (10 félév); **8.**doktori disszertáció Kolozsváron, 1922 jún.10.

Pop Viktor: 1. Nagylózna (Szolnok-Doboka m.), 1895 júl.22; **2.**román; **3.**gör.kat.; **4.**Pop Pachomius, lelkész, Nagylózna; **5.**Beszterczei ág.ev. gimn., 1913 jún.21; **6.**Kolozsvári egyetem, 1913/I; **7.**1913-1915 (4 félév: I Kolozsvár; II-IV Budapest).

Pop Zsigmond: 1. Ilyésfalva (Szilágy m); **2.**magyar; **5.**Szatmárnémeti kir. róm.kat. gimn., 1890; **6.**Kolozsvári egyetem, 1890/I; **7.**1890-1895 (10 félév); **8.**doktori disszertáció Kolozsváron, 1905 dec.9.

Popa Ézsaiás: 1.Vízakna (Alsó-Fehér m.), 1892 okt.14; **2.**román; **3.**gör.kel.; **4.**Popa Ézsaiás, lelkész, Vízakna; **6.**Budapesti egyetem, 1912/I (1918/II-ban Kolozsvári egyetem, 1 félév); **7.**1912-1919 (10 félév); **8.**doktori disszertáció Kolozsváron, 1920 máj.22; **9.**Gozsdu-féle öszt. (1912-től 600 kor.).

Popa Gergely: **1.**Magyarcsesztve (Alsó-Fehér m.), 1897 aug.24; **2.**román; **3.**gör.kat.; **4.**Popa Gergely, földbirtokos, Magyarcsesztve; **5.**Balázsfalvi gör.kat. gimn.; **6.**Kolozsvári egyetem, 1917/pf; **7.**1918-1923 (10 félév); **8.**doktori disszertáció Kolozsváron, 1924 máj.10.

Popa Péter: **1.**Biharkristyor (Bihar m.), 1894 máj.16; **2.**román; **3.**gör.kat.; **4.**Popa Endre, lelkész, Biharkristyor; **5.**Nagyszalontai áll. gimn., 1913 jún.4; **6.**Kolozsvári egyetem, 1913/I; **7.**1913/14 (2 félév); **9.**Gozsdu-féle öszt. (1913-tól 500 kor.).

Popa Radu Olimpiusz: **1.**Strezakerczisora (Fogaras m.), 1892 aug.27; **2.**román; **3.**gör.kel.; **4.**Popa Radu Damaszkin, közjegyző, Fogaras (Fogaras m.); **5.**Fogarasi áll. gimn., 1910 jún.5; **6.**Kolozsvári egyetem, 1910/I; **7.**1910-1915 (10 félév); **8.**doktori disszertáció Kolozsváron, 1922 jún.30; **9.**Gozsdu-féle öszt. (1910-ben 500 kor.; 1911-től 600 kor.).

Popa Szilárd: **1.**Szelistye (Szeben m.), 1890 márc.25; **2.**román; **3.**gör.kel.; **5.**Naszódi gör.kat. gimn., 1910; **6.**Kolozsvári egyetem, 1910/I; **7.**1910/11 (2 félév).

Poparád Olimpiusz: **1.**Fogaras (Fogaras m.), 1897 jún.14; **2.**német; **3.**gör.kat.; **4.**Poparád Jenő, pénztáros, Fogaras; **5.**Fogarasi áll. gimn., 1915; **6.**Kolozsvári egyetem, 1915/I; **7.**1915/6 (2 félév).

Popolita Miklós: **1.**Botfalu (Brassó m.), 1893 szept.10; **2.**román; **3.**gör.kel.; **4.**Popolita György, földbirtokos, Botfalu; **5.**Brassói gör.kel. gimn., 1912; **6.**Kolozsvári egyetem, 1912/I; **7.**1912-1920 (10 félév); **8.**doktori disszertáció Kolozsváron, 1920 máj.1; **9.**katonaorvosi öszt. (1912/13-ban 420 kor.) és Gozsdu-féle öszt. (1913-tól 500 kor.).

Popovics Aurél: **1.**Békés (Békés m.), ~1859; **2.**magyar; **4.**Popovics Simeon (elhalt), Békés; **6.**Budapesti egyetem, 1877/I (1884/I-től Kolozsvári egyetem, 2 félév); **7.**1877-1885 (14 félév).

Popovics György: **1.**Békés (Békés m.), 1870; **2.**román; **3.**gör.kat.; **4.**Popovics Flórián, tanító, Békés; **5.**Szarvasi ág.ev. gimn., 1889 jún.27; **6.**Kolozsvári egyetem, 1888/I; **7.**1888-1894 (10 félév); **9.**Ghiba Birta Elena-féle öszt. (1890-től, 200 ft.) és Gozsdu-féle öszt (1893-tól, 200 ft).

Popovics Lázár: **1.**Atlaka (Arad m.), ~1867; **2.**román; **3.**gör.kel.; **4.**Popovics Demeter, lelkész, Atlaka; **5.**Nagyszebeni áll. gimn., 1887 jún.26; **6.**Kolozsvári egyetem, 1887/I; **7.**1887-1892 (10 félév: I-IV Kolozsvár; V-X Bécs); **9.**Gozsdu-féle öszt. (1887/8-ban, 200 ft.; 1888/9-ben, 250 ft.)

Popovics Miklós: **1.**Vajdahunyad (Hunyad m.), 1895 jan.25; **2.**román; **3.**gör.kel.; **4.**Popovics Ottó, erdőtanácsos, Hátszeg (Hunyad m.); **6.**Budapesti egyetem, 1911/I (1915/I-től Kolozsvári egyetem, 4 félév); **7.**1914-1919 (10 félév).

Popovics Pompejus: **1.**Kusma (Besztercze-Naszód m.), 1891 nov.3; **2.**román; **3.**gör.kel.; **4.**Popovics Sándor, lelkész, Kusma; **5.**Dési áll. gimn., 1912; **6.**Kolozsvári egyetem, 1912/I; **7.**1912-1921 (10 félév); **8.**doktori disszertáció Kolozsváron, 1921 jún.29; **9.**katonaorvosi öszt. (1912-től 480 kor.).

Popovics Simon: **1.**Vércsoreg (Bihar m.), 1894 márc.1; **2.**román; **3.**gör.kel.; **4.**Popovics Tódor, földműves, Vércsoreg; **5.**Brassói gör.kel. gimn., 1914; **6.**Kolozsvári egyetem, 1914/I; **7.**1914-1919 (3 félév).

Popovics Virgil [Szevér]: **1.**Hosszúág (Temes m.), 1895 ápr.2; **2.**román; **3.**gör.kel.; **4.**Popovics Sándor, lelkész; **6.**Budapesti egyetem, 1914/I (1918/I-tól Kolozsvári egyetem, 3 félév); **7.**1914-1921 (10 félév: I-VI Budapest; VII-X Kolozsvár); **8.**doktori disszertáció Kolozsváron, 1922 jún.17.

Popp János: **1.**Fogaras (Fogaras m.), 1893 febr.3; **2.**román; **3.**gör.kat.; **4.**Popp György, földbirtokos, Fogaras; **5.**Belényesi gör.kat. gimn., 1912; **6.**Kolozsvári egyetem,

1912/I; **7.**1912-1920 (10 félév); **8.**doktori disszertáció Kolozsváron, 1920 jún.12.

Popper Áron: 1. Nagyvárad (Bihar m.), 1874 szept.27; **2.**magyar; **3.**izr.; **4.**Popper Adolf, magánzó, Nagyvárad; **5.**Kolozsvári ev.ref. gimn., 1892 jún.22; **6.**Kolozsvári egyetem, 1892/I; **7.**1892/3 (2 félév).

Popper Nándor: 1. Dunabökény (Bács-Bodrog m.), 1887 márc.13; **2.**magyar; **3.**izr.; **4.**Popper Mór, kereskedő, Dunabökény; **5.**Kiskunhalasi ev.ref. gimn., 1906 jún.30; **6.**Kolozsvári egyetem, 1906/I; **7.**1906-1911 (10 félév); **8.**doktori disszertáció Kolozsváron, 1912 máj.11.

Popu Aurél: 1. Pusztakamarás (Kolozs m.), 1895 máj.26; **2.**román; **3.**gör.kat.; **4.**Popu József, földbirtokos, Pusztakamarás; **5.**Beszterczei ág.ev. gimn., 1913 jún.21; **6.**Kolozsvári egyetem, 1913/I; **7.**1913-1921 (10 félév); **8.**doktori disszertáció Kolozsváron, 1921 jún.25.

Popu Leonidász: 1. Naszód (Besztercze-Naszód m.), 1901 febr.1; **2.**román; **3.**gör.kat.; **4.**dr.Popu Simon (elhalt), ügyvéd, Kolozsvár; **5.**Kolozsvári piarista róm.kat. gimn., 1918 jún.5; **6.**Kolozsvári egyetem, 1918/I; **7.**1918/19 (2 félév).

Popu Pátricius: 1. Balázsfalva (Alsó-Fehér m.), 1895 máj.31; **2.**román; **3.**gör.kat.; **4.**dr.Popu Sándor (elhalt), Balázsfalva; **5.**Balázsfalvi gör.kat. gimn., 1913; **6.**Budapesti egyetem, 1913/I (1918/II-ban Kolozsvári egyetem, 1 félév); **7.**1913-1919 (6 félév); **9.**Vancea-féle öszt. (1913-tól 600 kor.).

Pordea Sándor: 1. Szamosújvár (Szolnok-Doboka m.), 1887 okt.15; **2.**román; **3.**gör.kat.; **4.**Pordea László, püspöki titkár, Szamosújvár; **5.**Szamosújvári áll. gimn., 1905 jún.5; **6.**Kolozsvári egyetem, 1905/I; **7.**1905-1907 (4 félév).

Porea Jenő: 1. Tur (Alsó-Fehér m.), 1873 nov.26; **2.**román; **3.**gör.kat.; **4.**Porea Miklós, lelkész, Felső-Bajom (Kis-Küküllő m.); **5.**Balázsfalvi gör.kat. gimn., 1893 jún.11; **6.**Kolozsvári egyetem, 1893/I; **7.**1893-1898 (10 félév); **8.**doktori disszertáció Kolozsváron, 1899 júl.1; **9.**Románczai-féle öszt. (1897-től 315 ft.)

Porges Bernárd: 1. Budapest, 1865; **2.**magyar; **3.**izr.; **4.**Porges Fülöp, birtokos, Budapest; **6.**Budapesti egyetem, 1885/I (1892/3-ban Kolozsvári egyetem, 2 félév); **7.**1885-1890 (10 félév: Budapest, absolutorium) és 1892/3 (2 félév: Kolozsvár); **8.**doktori disszertáció Kolozsváron, 1902 jún.26.

Porjesz Ferencz: 1. Szilágysomlyó (Szilágy m.), 1900 máj.26; **2.**magyar; **3.**izr.; **4.**Porjesz Lajos, kereskedő, Zilah (Szilágy m.); **5.**Zilahi ev.ref. gimn., 1918 márc.18; **6.**Kolozsvári egyetem, 1918/I; **7.**1918/19 (2 félév).

Porsche Ferenc Oszkár: 1. Felek (Szeben m.), 1889 okt.31; **2.**német; **3.**róm.kat.; **4.**dr.Porsche Rezső, tanár, Nagyszeben (Szeben m.) [1911-től elhalt; anya Porsche Katalin, Bécs]; **5.**Nagyszebeni áll. gimn., 1910 jún.11; **6.**Kolozsvári egyetem, 1910/I; **7.**1910-1915 (10 félév: I-V és VII-X Kolozsvár; VI Bécs); **8.**doktori disszertáció Kolozsváron, 1915 jún.26; **9.**Báthory-féle öszt. (1910-től 180 kor.) és Phenningsdorfi öszt. (1913-tól 200 kor.)

Porzsolt Kálmán: 1. Nagyajtó (Háromszék m.), 1886 máj.1; **2.**magyar; **3.**ev.ref.; **4.**Porzsolt József, tisztviselő, Nagyajtó; **5.**Sepsiszentgyörgyi ev.ref. gimn., 1905 jún.29; **6.**Kolozsvári egyetem, 1905/I; **7.**1905-1910 (10 félév); **8.**doktori disszertáció Kolozsváron, 1911 jún.24; **9.**katonaorvosi öszt. (1905-től 480 kor.; 1908-tól 720 kor.; 1909-től 1008 kor.).

Poschner Gusztáv: 1. Szászlekencze (Besztercze-Naszód m.), 1898 aug.26; **2.**német; **3.**ág.ev.; **4.**Poschner Gusztáv, lelkész, Szászlekencze; **5.**Beszterczei ág.ev. gimn., 1916 máj.; **6.**Kolozsvári egyetem, 1917/I; **7.**1917-1919 (4 félév).

Pósta Sándor: 1.Pánd (Pest-Pilis-Solt-Kiskun m.), 1888 szept.25; **2.**magyar; **3.**róm.kat.; **4.**Pósta Árpád, kórházi gondnok, Baja (Bács-Bodrog m.); **5.**Bajai ciszterci róm.kat.

gimn., 1906 jún.25; **6.**Kolozsvári egyetem, 1906/I; **7.**1906-1911 (10 félév); **8.**doktori disszertáció Kolozsváron, 1911 nov.11.

Potocky Dezső: 1. Kakbelegrád (Zemplén m.), 1883 máj.19; **2.**magyar; **3.**róm.kat.; **4.**Potocky Kálmán, földbirtokos, Kakbelegrád; **5.**Kassai premontrei róm.kat. gimn., 1900 jún.13; **6.**Kolozsvári egyetem, 1900/I; **7.**1900-1905 (10 félév); **8.**doktori disszertáció Kolozsváron, 1906 jan.27.

Potoczky Gyula: 1. Csíkszereda (Csík m.), 1895 dec.29; **2.**magyar; **3.**róm.kat.; **4.**Potoczky Gergely (elhalt), Kézdivásárhely (Háromszék m.); **5.**Kézdivásárhelyi erd. róm.kat. stat. gimn., 1913 jún.12; **6.**Kolozsvári egyetem, 1913/I; **7.**1913-1919 (6 félév).

Pótor Sándor: 1. Nagyszalonta (Bihar m.), 1873 ápr.8; **2.**magyar; **3.**ev.ref.; **4.**Pótor Sándor, iparos, Nagyszalonta; **5.**Debreceni ev.ref. gimn., 1892; **6.**Kolozsvári egyetem, 1892/I; **7.**1892-1895 (6 félév).

Poyesz Ferencz: 1. Szilágysomlyó (Szilágy m.), 1900 máj.26; **2.**magyar; **3.**izr.; **4.**Poyesz Lajos, kereskedő, Zilah (Szilágy m.); **5.**Zilahi ev.ref. gimn., 1918 márc.18; **6.**Kolozsvári egyetem, 1918/I; **7.**1918/19 (2 félév).

Pozsár Jenő: 1. Szentes (Csongrád m.), 1884 nov.5; **2.**magyar; **3.**róm.kat.; **4.**Pozsár József, építőmester, Szentes; **5.**Szentesi áll. gimn., 1903 jún.10; **6.**Kolozsvári egyetem., 1903/I; **7.**1903/4 (2 félév).

Pragan Bálint: 1.Zágra (Besztercze-Naszód m.), 1884 máj. 5; **2.**román; **3.**gör.kat.; **4.**Pragan János, tanító, Zágra; **5.**Naszódi gör.kat. gimn., 1902 jún.2; **6.**Kolozsvári egyetem, 1902/I; **7.**1902/3 (2 félév).

Prall György Frigyes: 1. Pintak (Besztercze-Naszód m.), 1894 jún.30; **2.**német; **3.**ág.ev.; **4.**Prall Mihály, lelkész, Nagydemeter (Besztercze-Naszód m.); **5.**Beszterczei ág.ev. gimn., 1913 jún.21; **6.**Kolozsvári egyetem, 1913/I; **7.**1913-1920 (10 félév); **8.**doktori disszertáció Kolozsváron, 1920 jún.5; **9.**katonaorvosi öszt. (1913-tól 720 kor.).

Pratscher Viktor Győző: 1.Bácsfeketehegy (Bács-Bodrog m.), 1893 dec.9; **2.**magyar; **3.**ág.ev.; **4.**Pratscher Vilmos, tanító, Bácsfeketehegy; **5.**Pancsovai áll. gimn., 1913 jún.11; **6.**Kolozsvári egyetem, 1913/I; **7.**1913-1919 (8 félév).

Présia László: 1. Szilágysomlyó (Szilágy m.), 1894 szept.22; **2.**magyar; **3.**róm.kat.; **4.**Présia Romulus, törvényszéki bíró, Gyulafehérvár (Alsó-Fehér m.); **5.**Gyulafehérvári erd. róm.kat. gimn., 1912; **6.**Kolozsvári egyetem, 1912/I; **7.**1912-1919 (5 félév).

Preysz Kornél: 1. Budapest, ~1858; **2.**magyar; **3.**róm.kat.; **4.**Preysz Móricz, vegyésztanár, Budapest; **6.**1888/II-tól Kolozsvári egyetem, 2 félév; **8.**doktori disszertáció Kolozsváron, 1890 márc.15.

Prihoda Gyula: 1. Nagyazar (Zemplén m.), ~1860; **2.**magyar; **3.**róm.kat.; **4.**Prihoda Lajos, gazdatiszt, Harangodpuszta (Zemplén m.); **6.**1886/I-tól Kolozsvári egyetem, 6 félév; **8.**doktori disszertáció Kolozsváron, 1894 jún.30; **9.**katonaorvosi öszt. (1887-től, 500 ft.).

Princz Adolf: 1. Hosszúaszó (Kis-Küküllő m.), 1895 jún.24; **2.**magyar; **3.**izr.; **4.**Princz Hermann, kereskedő, Torda (Torda-Aranyos m.); **5.**Tordai áll. gimn., 1913 jún.4; **6.**Kolozsvári egyetem, 1913/I; **7.**1913-1915 (4 félév).

Priscu Tarquinius: 1. Brassó (Brassó m.), 1891 jún.12; **2.**román; **3.**gör.kel.; **4.**Priscu János, lelkész, Brassó; **5.**Brassói gör.kel. gimn., 1910 jún.27; **6.**Kolozsvári egyetem, 1910/I; **7.**1910-1916 (10 félév); **9.**Brassói Szent Miklós templomi öszt. (1910-től 1000 kor.).

Prodan Honorius: 1. Naszód (Besztercze-Naszód m.), 1881 ápr.3; **2.**román; **3.**gör.kat.; **4.**Prodan Jakab, birtokos, Naszód; **5.**Naszódi gör.kat. gimn., 1899 jún.30; **6.**Kolozsvári egyetem, 1899/I; **7.**1899-1906 (10 félév: I-IV Kolozsvár; V-X Budapest); **9.**Naszódi öszt. (1900-tól, 300 kor.).

Prodanovits Zsivojin (dr.)**: 1.**Szenttamás (Bács-Bodrog m.), 1876 márc.11; **2.**szerb; **3.**gör.kel.; **6.**1903/II-ban Kolozsvári egyetem, 1 félév.

Propper Jenő: 1. Jzsák (Pest-Pilis-Solt-Kiskun m.), 1879 dec.18; **2.**magyar; **3.**izr.; **4.**Propper Gyula, kereskedő, Jzsák; **5.**Kiskunhalasi ev.ref. gimn., 1899 jún.24; **6.**Kolozsvári egyetem, 1899/I; **7.**1899-1901 (4 félév).

Pruna János: 1. Vajdarécse (Fogaras m.), 1892 jan.8; **2.**román; **3.**gör.kat.; **4.**Pruna Sofron, tanító, Vajdarécse; **5.**Brassói gör.kel. gimn., 1911 jún.18; **6.**Kolozsvári egyetem, 1911/I; **7.**1911-1915 (8 félév).

Prunás György: 1. Meggyesfalva (Maros-Torda m.), ~1860; **2.**román; **3.**gör.kel.; **4.**Prunás Ladislau [Basilius], földműves, Meggyesfalva; **5.**Brassói gör.kel. gimn., 1882 júl.8; **6.**Kolozsvári egyetem, 1882/I; **7.**1882-1888 (12 félév: I-VIII Kolozsvár; IX-XII Budapest); **8.**doktori disszertáció Kolozsváron, 1892 okt.22; **9.**Gozsdu-féle öszt. (1883/4-ben 100 ft.; 1884/5-ben 200 ft.).

Prunás György: 1. Orlát (Szeben m.), 1896 szept.19; **2.**román; **3.**kör.kel.; **4.**dr.Prunás György, orvos, Orlát; **5.**Nagyszebeni áll. gimn., 1915; **6.**Budapesti egyetem, 1918/I (1918/II-tól Kolozsvári egyetem, 10 félév); **7.**1918-1925 (1 félév); **8.**doktori disszertáció Kolozsváron, 1927 ápr.9.

Pruzsinszky István: 1. Debrecen (Hajdú m.), 1896 febr.2; **2.**magyar; **3.**róm.kat.; **4.**Pruzsinszky Károly (elhalt), Miskolc (Borsód m.) [anya Faukovits Vilma]; **5.**Sátoraljaújhelyi piarista róm.kat. gimn., 1913 jún.14; **6.**Kolozsvári egyetem, 1913/I; **7.**1913-1919 (7 félév).

Puica György: 1. Makad (Beszterce-Naszód m.); **2.**román; **3.**gör.kat.; **4.**Puica István, jegyző, Makad; **6.**Kolozsvári egyetem, 1899/I; **7.**1899/1900 (2 félév).

Purjen Béla: 1. Kolozsvár; **4.**dr.Purjen Zsigmond, egyetemi tanár, Kolozsvár; **6.**Budapesti egyetem, 1910/I (1912/II-ben Kolozsvári egyetem, 1 félév); **7.**1910-1913 (6 félév).

Puskás Károly: 6.(1879/I-től Kolozsvári egyetem, 2 félév).

Pusztay Ilona: 1. Nagybánya (Szatmár m.), 1899 szept.13; **2.**magyar; **3.**róm.kat.; **4.**Pusztay Gyula, kereskedő, Kapnikbánya (Szatmár m.); **6.**1917/I-ben Kolozsvári egyetem, 4 félév.

Putilean Miklós: 1. Turnu Severin (Románia), 1889 dec.18; **2.**román; **3.**gör.kel.; **4.**Caciula Miklós, bankhivatalnok, Kolozsvár; **5.**Naszódi gör.kat. gimn., 1909 jún.4; **6.**Kolozsvári egyetem, 1909/I; **7.**1909-1914 (10 félév); **8.**doktori disszertáció Kolozsváron, 1915 jan.30; **9.**Gozsdu-féle öszt. (1910-től 500 kor.; 1912-től 600 kor.) és Naszódi öszt. (1913-tól 1000 kor.).

Rácz István Zoltán: 1.Kőhalom (Kis-Küküllő m.), 1889 júl.22; **2.**magyar; **3.**ev.ref.; **4.**Rácz Sándor, tanító, Medgyes (Nagy-Küküllő m.); **5.**Székelyudvarhelyi ev.ref. gimn., 1907 jún.26; **6.**Kolozsvári egyetem, 1907/I; **7.**1907-1912 (10 félév); **8.**doktori disszertáció Kolozsváron, 1912 nov.16.

Rácz János: 1. Erdőszengyel (Maros-Torda m.), 1895 jún.11; **2.**román; **3.**gör.kel.; **4.**Rácz János, földműves, Erdőszengyel; **5.**Marosvásárhelyi ev.ref. gimn., 1916 jún.15; **6.**Kolozsvári egyetem, 1916/I; **7.**1916-1922 (10 félév); **8.**doktori disszertáció Kolozsváron, 1923 febr.26.

Rácz József: 1. Gyergyószárhegy (Csík m.), 1889 júl.25; **2.**magyar; **3.**róm.kat.; **4.**Rácz Ignácz (elhalt), földműves, Gyergyószárhegy; **5.**Marosvásárhelyi erd. róm.kat. stat. gimn., 1908 jún.17; **6.**Budapesti egyetem, 1908/II (1909/I-től Kolozsvári egyetem, 9 félév); **7.**1909-1914 (10 félév); **8.**doktori disszertáció Kolozsváron, 1914 aug.15.

Rácz Laura: 1.Dés (Szolnok-Doboka m.), 1895 júl.23; **2.**magyar; **3.**róm.kat.; **4.**Rácz Gábor, háztulajdonos, Dés; **5.**Dési áll. gimn.; **6.**Kolozsvári egyetem, 1917/I; **7.**1917-1919 (4 félév).

Rácz Mihály: 1. Szárhegy (Csík m.), 1894 ápr.11; **2.**magyar; **3.**róm.kat.; **4.**Rácz Ignác (elhalt), földműves, Szárhegy; **5.**Marosvásárhelyi erd. róm.kat. stat. gimn., 1914; **6.**Kolozsvári egyetem, 1914/; **7.**1914-1919 (4 félév).

Rácz Rezső: 1. Kaposvár (Somogy m.), 1884 jan.4; **2.**magyar; **3.**izr.; **4.**dr.Rozenberg Sándor, főrabbi, Arad (Arad m.); **5.**Kolozsvári unit. gimn., 1903; **6.**Kolozsvári egyetem, 1904/I (1903/4-ben, gyógyszerészmester); **7.**1904/5 (2 félév).

Rácz Vince: 1. Ozsdola (Háromszék m.), 1896 nov.3; **2.**magyar; **3.**róm.kat.; **4.**Rácz Károly, szabómester, Ozsdola; **5.**Kézdivásárhelyi erd. róm.kat. stat. gimn., 1917; **6.**Kolozsvári egyetem, 1917/pf; **7.**1918-1919 (3 félév).

Ráczkövi Sámuel: 1. Fogaras (Fogaras m.), ~1853; **2.**magyar; **3.**ev.ref.; **4.**Ráczkövi Lajos, iparos, Fogaras; **5.**Nagyenyedi ev.ref. gimn., 1873; **6.**Kolozsvári egyetem, 1873/I; **7.**1873-1878 (10 félév).

Radich Géza: 1. Fiume, 1867; **2.**olasz; **3.**róm.kat.; **4.**Radich Ákos, MÁV-főmérnök, Kolozsvár; **6.**Budapesti egyetem, 1887/I (1889/I-től Kolozsvári egyetem, 6 félév); **7.**1887-1892 (10 félév).

Radnai Ödön: 1. Lippa (Temes m.), 1889 ápr.20; **2.**magyar; **3.**izr.; **4.**Weisz József, szabó, Petrozsény (Hunyad m.); **5.**Petrozsényi áll. gimn., 1909 jún. (és Nagyszebeni áll. gimn., 1909 szept.13); **6.**Kolozsvári egyetem, 1909/I; **7.**1909-1914 (10 félév: I-VI és IX-X Kolozsvár; VII-VIII Bécs); **8.**doktori disszertáció Kolozsváron, 1914 aug.23.

Radó Mária: 1. Székelykál (Maros-Torda m.), 1900 márc.26; **2.**magyar; **3.**izr.; **4.**Radó Albert, vendéglős, Erzsébetváros (Nagy-Küküllő m.); **5.**Erzsébetvárosi áll. gimn., 1918; **6.**Kolozsvári egyetem, 1918/I; **7.**1918/19 (2 félév).

Ráeity Simon: 1. Pacsér (Bács-Bodrog m.), 1889 szept.4; **2.**szerb; **3.**gör.kel.; **4.**Ráeity János (elhalt); **5.**Kiskunhalasi ev.ref. gimn., 1907 jún.27; **6.**Kolozsvári egyetem, 1907/I; **7.**1907/8 (2 félév).

Rafael Miklós: 1. Algyógy (Hunyad m.), 1899 ápr.6; **2.**magyar; **3.**izr.; **4.**Rafael Dávid, kereskedő, Algyógy; **5.**Erzsébetvárosi áll. gimn., 1917; **6.**Kolozsvári egyetem, 1917/pf; **7.**1918-1923 (10 félév); **8.**doktori disszertáció Kolozsváron, 1923 dec.29.

Ragarus András: 1. Aldoboly (Háromszék m.), 1874 aug.18; **5.**Sepsiszentgyörgyi ev.ref. gimn., 1893 jún.29; **6.**Kolozsvári egyetem, 1893/I; **7.**1893-1898 (10 félév).

Rahovean György: 1. Kelnek (Szeben m.), 1889 júl.28; **2.**román; **3.**gör.kel.; **4.**Rahovean György, földbirtokos, Kelnek; **5.**Petrozsényi áll. gimn., 1909 júl.5; **6.**Kolozsvári egyetem, 1910/I; **7.**1910-1919 (10 félév: I-II és X Kolozsvár; III-IX Budapest); **8.**doktori disszertáció Kolozsváron, 1920 dec.11; **9.**Gozsdu-féle öszt. (1911-től 500 kor.).

Rájk Lajos: 1. Székelyudvarhely (Udvarhely m.), 1892 máj.30; **2.**magyar; **3.**ev.ref.; **4.**Rájk József, csizmadia, Székelyudvarhely; **5.**Székelyudvarhelyi ev.ref. gimn., 1911; **6.**Kolozsvári egyetem, 1911/I; **7.**1911-1913 (4 félév).

Rajla Mihály: 1. Gyulavarsánd (Békés m.), ~1856; **2.**magyar; **3.**róm.kat.; **4.**Rajla Zsigmond, ügyvéd és községi jegyző, Szemlak (Arad m.); **5.**Debreceni ev.ref. gimn., 1875; **6.**Kolozsvári egyetem, 1875/I; **7.**1875-1878 (6 félév); **9.**Bibicsi öszt. (1875/I-től, 210 ft).

Rákosi Lajos: 1. ~1861; **2.**magyar; **3.**ev.ref.; **6.**Kolozsvári egyetem, 1882/II (1882/I-ben bölcsészeti kar); **7.**1883 (1 félév).

Raoiu Romulus: 1. Nagypél (Arad m.), 1878 jan.4; **2.**román; **3.**gör.kel.; **4.**Raoiu Mihály, lelkész, Nagypél; **5.**Balázsfalvi gör.kat. gimn., 1898 jún.19; **6.**Kolozsvári egyetem, 1898/I; **7.**1898/9 (2 félév).

Rapaport Sámuel: 1. Munkács (Bereg m.), 1888 jan.25; **2.**magyar; **3.**izr.; **4.**Rapaport Márkusz, kereskedő, Munkács; **5.**Munkácsi áll. gimn., 1908 jún.28; **6.**Kolozsvári egyetem, 1908/I; **7.**1908-1913 (10 félév: I-VI és IX-X Kolozsvár; VII-VIII Bécs); **8.**doktori disszertáció Kolozsváron, 1913 nov.22.

Rapos Tibor: 1. Mezőhegyes (Csanád m.), 1895 jún.18; **2.**magyar; **3.**ág.ev.; **4.**Rapos Samu, tanító, Mezőhegyes; **5.**Szarvasi ág.ev. gimn., 1913 jún.26; **6.**Kolozsvári egyetem, 1913/I; **7.**1913-1915 (4 félév).

Ráthonyi Sarolta: 1. Kisleder (Sopron m.), 1894 febr.13; **2.**magyar; **3.**róm.kat.; **4.**dr.Ráthonyi Péter, fogorvos, Sopron (Sopron m.); **5.**Soproni ág.ev. gimn., 1911 jún.28; **6.**Kolozsvári egyetem, 1912/I; **7.**1912-1914 (4 félév).

Rázsó Jenő: 1. Kunhegyes (Jász-Nagykun-Szolnok m.), ~1871; **2.**magyar; **3.**ev.ref.; **4.**Rázsó Lajos, telekkönyvvezető, Kisújszállás (Jász-Nagykun-Szolnok m.); **5.**Iglói ág.ev. gimn., 1890 jún.27; **6.**Kolozsvári egyetem, 1890/I; **7.**1890/1 (2 félév).

Rebrisorean János Emil: 1. Beszterce (Besztercze-Naszód m.), 1897 ápr.24; **2.**román; **3.**gör.kat.; **4.**Papp Gyula, bankhivatalnok, Dés (Szolnok-Doboka m.); **5.**Dési áll. gimn., 1916; **6.**Kolozsvári egyetem, 1917/pf; **7.**1918 (1 félév).

Rechnitz Emma: 1. Igló (Szepes m.), 1897 szept.15; **2.**német; **3.**ág.ev.; **4.**Rechnitz Mór (elhalt), főmérnök, Puprád; **5.**Késmárki ág.ev. gimn., 1915 jún.18; **6.**Kolozsvári egyetem, 1915/I; **7.**1915/16 (2 félév).

Recse János: 1. Marosludas (Torda-Aranyos m.), ~1875; **2.**magyar; **3.**gör.kat.; **4.**Recse Filon (gyám), kisföldbirtokos, Mezősályi (Torda-Aranyos m.); **5.**Kolozsvári unit. gimn., 1893 jún.23; **6.**Kolozsvári egyetem, 1893/I; **7.**1893-1896 (6 félév); **9.**Románczai-féle öszt. (1895/6-ban 84 ft.).

Redlich Mór: 1. Beszterce (Besztercze-Naszód m.), 1899 nov.21; **2.**magyar; **3.**izr.; **4.**Redlich Salamon, fakereskedő, Beszterce; **5.**Budapesti „dr.László Mihály" gimn., 1917 ápr.16; **6.**Kolozsvári egyetem, 1918/I; **7.**1918/19 (2 félév).

Reé Mária: 1. Polgárdi (Fehér m.), 1893 febr.8; **2.**magyar; **3.**róm.kat.; **4.**Reé Jenő, földbirtokos, Veszprém (Veszprém m.); **5.**Felsőlövői ág.ev. gimn., 1912 jún.15; **6.**Kolozsvári egyetem, 1912/I; **7.**1912-1915 (6 félév).

Reich Béla: 1. Felsőorbó (Alsó-Fehér m.), ~1869; **2.**magyar; **3.**izr.; **4.**Reich Mihály, vendéglős, Nagyenyed (Alsó-Fehér m.); **5.**Nagyenyedi ev.ref. gimn., 1888 jún.29; **6.**Kolozsvári egyetem, 1888/I; **7.**1888-1893 (10 félév); **8.**doktori disszertáció Kolozsváron, 1895 márc.2.

Reich Béla: 1. Tornova (Arad m.), 1893 júl.9; **2.**magyar; **3.**izr.; **4.**Reich Adolf, kereskedő, Tornova; **5.**Aradi áll. gimn., 1912 jún.12; **6.**Kolozsvári egyetem, 1912/I; **7.**1912-1914 (4 félév); **9.**katonaorvosi öszt. (1912-től 480 kor.; 1913-tól 720 kor.).

Reich Izidor: 1.Vármező (Szilágy m.), 1898 febr.8; **2.**magyar; **3.**izr.; **4.**Reich Mózes, lelkész, Medgyes (Nagy-Küküllő m.); **5.**Budapesti VI. ker. áll. főrealiskola, 1916 jún.25 (és Dési áll. gimn., 1918 jún.24); **6.**Kolozsvári egyetem, 1918/I; **7.**1918-1922 (10 félév); **8.**doktori disszertáció Kolozsváron, 1922 jún.30.

Reich János: 1. Kolozsvár, 1871; **2.**német; **3.**ág.ev.; **4.**Reich Samu, kötélgyártó, Kolozsvár; **5.**Kolozsvári unit. gimn., 1890 jún.27; **6.**Kolozsvári egyetem, 1890/I; **7.**1890-1895 (10 félév); **8.**doktori disszertáció Kolozsváron, 1897 jún.30; **9.**katonaorvosi öszt. (1894-től, 300 ft).

Reich László: 5. Székelyudvarhelyi ev.ref. gimn., 1910 jún.23; **2.**magyar; **6.**Kolozsvári egyetem, 1911/I; **7.**1911-1913 (4 félév).

Reich Piroska: 1. Kolozsvár, 1894 júl.9; **2.**magyar; **3.**izr.; **4.**Reich Mór, építési vállalkozó, Kolozsvár; **5.**Kolozsvári piarista róm.kat. gimn., 1916; **6.**Kolozsvári egyetem, 1917/I; **7.**1917-1919 (4 félév).

Reichel Gyula Arthur: 1. Borgóprund (Besztercze-Naszód m.), 1895 aug.2; **2.**német; **3.**ág.ev.; **4.**Reichel Konstantin Gyula, kereskedő, Besztercze (Besztercze-Naszód m.) [1917-től Budapest]; **5.**Beszterczei ág.ev. gimn., 1913 jún.21; **6.**Kolozsvári egyetem, 1913/I; **7.**1913-1920 (10 félév); **8.**doktori disszertáció Kolozsváron, 1920 máj.8.

Reidl Péter: 1.Újsóvé (Bács-Bodrog m.), 1897 szept.28; **2.**magyar; **3.**ev.ref.; **4.**Reidl Péter, földbirtokos, Újsové; **5.**Banyhádi ág.ev. gimn., 1917 máj.29; **6.**Kolozsvári egyetem, 1917/I; **7.**1917-1919 (4 félév).

Reikovits Arthur: 1.Gönczruszka (Abaúj-Torna m.), 1886 aug.29; **2.**magyar; **3.**izr.; **4.**Reikovits Mór, hivatalnok, Torda (Torda-Aranyos m.); **5.**Kolozsvári unit. gimn., 1904 jún.30; **6.**Kolozsvári egyetem, 1904/I; **7.**1904-1909 (10 félév); **8.**doktori disszertáció Kolozsváron, 1910 okt.8.

Reinbold Béla: 1. Kolozsvár, 1875 dec.13; **2.**magyar; **3.**róm.kat.; **4.**Reinbold Olivér, pénzügyi igazgató, Nagyenyed (Alsó-Fehér m.); **5.**Székelyudvarhelyi ev.ref. gimn., 1894 jún.19; **6.**Kolozsvári egyetem, 1894/I; **7.**1894-1899 (10 félév); **8.**doktori disszertáció Kolozsváron, 1900 nov.13; **9.**Mária-Therézia-féle öszt. (1895-7-től, 150 ft.) és Goldberg-féle öszt. (1897-től, 315 ft.).

Reiner Ernő: 1. Gyulafehérvár (Alsó-Fehér m.), 1853; **2.**magyar; **3.**róm.kat.; **4.**Reiner Dániel; **6.**Budapesti egyetem, 1871 (1872/3 és 1880/1-ben Kolozsvári egyetem, 4 félév); **7.** 1871-1881 (6 félév).

Reiner Henrik: 1. Brassó (Brassó m.), ~1881; **2.**német; **3.**ág.ev.; **4.**Reiner Károly, állami anyakönyvvezetőhelyettes, Brassó; **4.**Brassói ág.ev. gimn., 1899; **6.**Kolozsvári egyetem, 1899/I; **7.**1899/1900 (2 félév).

Reiner Miksa: 1.Békéscsaba (Békés m.), 1889 ápr.9; **2.**magyar; **3.**izr.; **4.**Reiner Vilmos, kávékereskedő, Békéscsaba; **6.**Kolozsvári egyetem, 1913/I; **7.**1913/4 (1 félév).

Reiss József: 1. Pozsony (Pozsony m.), 1870 máj.28; **2.**magyar; **3.**izr.; **4.**Reiss Lipót, főherczegi kamaraszállító, Pozsony; **5.**Pozsonyi ág.ev. gimn., 1888 dec.22; **6.**Bécsi egyetem, 1888/II (1889/I-től Kolozsvári egyetem, 8 félév); **7.**1888-1901 (10 félév: 1888/II Bécs; 1889/I, 1896-1900 Kolozsvár; 1900/I Innsbruck); **8.**doktori disszertáció Kolozsváron, 1901 máj.18.

Reissenberger Gusztáv Adolf: 1. Nagyszeben (Szeben m.), 1887 jún.14; **2.**német; **3.**ág.ev.; **4.**Reissenberger Adolf, magánzó, Nagyszeben; **5.**Nagyszebeni ág.ev. gimn., 1905 jún.15; **6.**Kolozsvári egyetem, 1905 jún.15; **7.**1905-1910 (10 félév: I-IV és IX-X Kolozsvár; V-VIII Berlin); **8.**doktori disszertáció Kolozsváron, 1910 szept.24.

Reissenberger Lajos: 1. Nagyszeben (Szeben m.), 1874 jan.9; **2.**német; **3.**ág.ev.; **4.**Reissenberger Gusztáv, alispán, Nagyszeben; **5.**Nagyszebeni ág.ev. gimn., 1894 jún.16; **6.**Kolozsvári egyetem, 1894/I; **7.**1894-1899 (10 félév: I-IV és IX-X Kolozsvár, V-VI Kiel, VII-VIII Heidelberg); **8.**doktori disszertáció Kolozsváron, 1899 dec.23.

Reissenberger Waldemar: 1. Nagyszeben (Szeben m.), 1896 aug.16; **2.**német; **3.**ág.ev.; **4.**Reissenberger Vilmos, városi kapitány, Nagyszeben; **5.**Nagyszebeni ág.ev. gimn., 1914 jún.24; **6.**Kolozsvári egyetem, 1914/I; **7.**1914/15 (2 félév).

Reisz Zsigmond: 1. Gyulafehérvár (Alsó-Fehér m.), ~1862; **2.**magyar; **3.**izr.; **4.**Reisz Gábor, magánzó, Gyulafehérvár; **5.**Gyulafehérvári erd. róm.kat. stat. gimn., 1880; **6.**Kolozsvári egyetem, 1882/I; **7.**1882-1887 és 1890/I (11 félév); **8.**doktori disszertáció Kolozsváron, 1892 szept.17.

Reiter Arthur: 1.Újrodna (Besztercze-Naszód m.), 1885 márc.3; **2.**magyar; **3.**izr.; **4.**Reiter Simon, magánzó, Órodna (Besztercze-Naszód m.); **5.**Szatmárnémeti

ev.ref. gimn., 1904 jún.25; **6.**Kolozsvári egyetem, 1905/I; **7.**1905-1910 (10 félév); **8.**doktori disszertáció Kolozsváron, 1910 dec.3.

Rejtő Kálmán: 1. Dobrocs (Zólyom m.), 1894 dec.21; **2.**magyar; **3.**ág.ev.; **4.**Rejtő Adolf, erdőtanácsos, Kolozsvár; **5.**Kolozsvári ev.ref. gimn., 1913 jún.27; **6.**Kolozsvári egyetem, 1913/I; **7.**1913-1919 (6 félév).

Remisovszky János Lajos: 1. Kolozsvár, 1883 jan.30; **2.**magyar; **3.**róm.kat.; **4.**Remisovszky Lajos, kincstári ügyész, Kolozsvár; **5.**Kolozsvári unit. gimn., 1901 jún.19; **6.**Kolozsvári egyetem, 1901/I; **7.**1901-1906 (10 félév); **8.**doktori disszertáció Kolozsváron, 1907 szept.14.

Repka János Samu: 1. Breznóbánya (Zólyom m.), 1889 dec.9; **2.**tót; **3.**ág.ev.; **4.**Repka Samu, kisbirtokos, Breznóbánya; **5.**Beszterczebányai kir. róm.kat. gimn., 1908 jún.13; **6.**Kolozsvári egyetem, 1908/I; **7.**1908-1910 (4 félév); **9.**katonaorvosi öszt. (1909-től 480 kor.).

Reppmann Gyula: 1. Arad (Arad m.), 1898 jan.29; **2.**magyar; **3.**róm.kat.; **4.**Tóth Béla, ügyész, Kolozsvár; **5.**Kolozsvári unit. gimn., 1915 jún.10; **6.**Kolozsvári egyetem, 1915/I; **7.**1915 (1 félév).

Resch Gyula: 1. Nagydisznód (Szeben m.), 1895 márc.27; **2.**német; **3.**ág.ev.; **4.**dr.Resch Ernő, orvos, Nagydisznód; **5.**Karczagi ev.ref. gimn., 1914; **6.**Kolozsvári egyetem, 1914/I; **7.**1914/5 (2 félév).

Rether Mihály: 1. Szászkézd (Nagy-Küküllő m.), 1890 ápr.6; **2.**német; **3.**ág.ev.; **4.**Rether Mihály, kisbirtokos, Szászkézd; **5.**Segesvári ág.ev. gimn., 1910 jún.18; **6.**Kolozsvári egyetem, 1910/I; **7.**1910-1914 (10 félév: I-IV és IX-X Kolozsvár; V-VIII Leipzig és Kiel); **8.**doktori disszertáció Kolozsváron, 1916 máj.22.

Réti Zoltán: 1. Kolozsvár, 1895 okt.20; **2.**magyar; **3.**róm.kat.; **4.**Réti János (elhalt), tanár, Kolozsvár; **5.**Kolozsvári piarista róm.kat. gimn., 1913 jún.16; **6.**Kolozsvári egyetem, 1913/I; **7.**1913-1919 (7 félév).

Retscher Béla: 1. Mehala (Temes m.), 1886 febr.4; **2.**magyar; **3.**róm.kat.; **4.**Farkas János, ügyvéd, Temesvár (Temes m.); **5.**Temesvári áll. gimn., 1905 jún.27; **6.**Kolozsvári egyetem, 1905/I; **7.**1905-1910 (10 félév); **8.**doktori disszertáció Kolozsváron, 1910 dec.3.

Révész István: 1. Szentes (Csongrád m.), 1883 júl.11; **2.**magyar; **3.**izr.; **4.**dr.Reis Samu, orvos, Szentes; **5.**Szentesi áll. gimn., 1901 jún.14; **6.**Budapesti egyetem, 1901/I (1907/II-től Kolozsvári egyetem, 5 félév); **7.**1901-1910 (10 félév); **8.**doktori disszertáció Kolozsváron, 1910 dec.1**7.**

Richter Frigyes Vilmos: 1. Szászszentgyörgy (Besztercze-Naszód m.), 1894 febr.26; **2.**német; **3.**ág.ev.; **4.**Richter Rudolf, lelkész, Sajómagyaros (Szolnok-Doboka m.); **6.**1917/pf-ben Kolozsvári egyetem, 1 félév; **7.**?-1920 (10 félév); **8.**doktori disszertáció Kolozsváron, 1920 okt.30.

Richter Sándor: 1. Nagyilva (Besztercze-Naszód m.), 1885 máj.4; **2.**német; **3.**izr.; **4.**Richter Henrich [Hersch], kereskedő, Nagyilva; **5.**Dévai áll. gimn., 1905 jún.10 (és Nagyszebeni áll. gimn., 1905 szept.10); **6.**Kolozsvári egyetem, 1905/I; **7.**1905-1913 (12 félév: I-VI Kolozsvár; VII-XII Budapest).

Richtzeit Mór: 1. Marosvásárhely (Maros-Torda m.), 1873 dec.25; **2.**magyar; **3.**izr.; **4.**Richtzeit Zsigmond (elhalt), Marosvásárhely; **6.**Budapesti egyetem, 1893/I (1895/I-től Kolozsvári egyetem, 6 félév); **7.**1893-1898 (10 félév).

Ridély Ervin: 1. Szászváros (Hunyad m.), 1891 aug.22; **2.**magyar; **3.**róm.kat.; **4.**Ridély Róbert, városi aljegyző (1917-től rendőrkapitány), Szászváros; **5.**Szászvárosi ev.ref. gimn., 1909 jún.17; **6.**Kolozsvári egyetem, 1911/I; **7.**1911-1918 (10 félév); **9.**katonaorvosi öszt. (1912/13-ban 480 kor.; 1913-tól 720 kor.).

Rieder Jenő: 1.Sárszentmihály (Fehér m.), 1891 aug.30; **2.**magyar; **3.**róm.kat.; **4.**dr.Rieder Gyula (elhalt), orvos, Székesfehérvár (Fehér m.); **5.**Székesfehérvári ciszterci róm.kat. gimn., 1909 jún.24; **6.**Kolozsvári egyetem, 1909/I; **7.**1909-1914 (10 félév); **9.**Nádasdy-féle öszt. (1911-től 420 kor.).

Riemer János: 1. Teke (Kolozs m.), 1892 aug.30; **2.**német; **3.**ág.ev.; **4.**Riemer György, földbirtokos, Teke; **6.**Budapesti egyetem, 1911/I (1918/I-tól Kolozsvári egyetem, 2 félév); **7.**1911-1920 (10 félév); **8.**doktori disszertáció Kolozsváron, 1921 jan.1.

Riesenberger Lajos: 1. Felsőbánya (Szatmár m.), 1873 ápr.2; **2.**magyar; **3.**róm.kat.; **4.**Riesenberger Alajos, bányaszámtiszt, Felsőbánya; **5.**Máramarosszigeti ev.ref. gimn., 1891 jún.28; **6.**Kolozsvári egyetem, 1891/I; **7.**1891-1893, 1895/6 (6 félév); **9.**katonaorvosi öszt. (1895-től, 300 ft.).

Riesler Gyula: 1. Kolozsvár, 1900 okt.28; **2.**magyar; **3.**izr.; **4.**Riesler Izidor, kereskedő, Kolozsvár; **5.**Kolozsvári gimn., 1918; **6.**Kolozsvári egyetem, 1918/I; **7.**1918/9 (2 félév).

Riha János: 1. Csorna (Sopron m.), 1880 júl.26; **2.**magyar; **3.**róm.kat.; **4.**Riha János (elhalt), orvos; **6.**Budapesti egyetem (1902/I-től Kolozsvári egyetem, 2 félév).

Ring Ferencz: 1. Zsolna (Trencsén m.); **6.**Budapesti egyetem (1917/II-ben Kolozsvári egyetem, 1 félév).

Riscutia Szabin: 1. Riskulicza (Hunyad m.), 1896 jan.14; **2.**román; **3.**gör.kel.; **4.**Riscutia Avram, kereskedő, Riskulicza; **6.**Budapesti egyetem, 1917/I (1918/II-tól Kolozsvári egyetem, 7 félév); **7.**1917-1922 (10 félév); **8.**doktori disszertáció Kolozsváron, 1922 jún.10.

Ritter Salamon: 1. Sepsiszentgyörgy (Háromszék m.), 1889 nov.20; **2.**magyar; **3.**izr.; **4.**Ritter Hermann, vállalkozó, Nagyszeben (Szeben m.); **5.**Nagyszebeni áll. gimn., 1908 jún.6; **6.**Kolozsvári egyetem, 1908/I; **7.**1908-1913 (10 félév: I-VI és IX-X Kolozsvár; VII-VIII Bécs); **8.**doktori disszertáció Kolozsváron, 1914 okt.3.

Roediger Béla: 1. Kolozsvár, ~1869; **2.**magyar; **3.**ág.ev.; **4.**Roediger Ármin, erdőszámtiszt, Kolozsvár; **5.**Kolozsvári unit. gimn., 1887 jún.29; **6.**Kolozsvári egyetem, 1887/I; **7.**1887-1892 (10 félév); **8.**doktori disszertáció Kolozsváron, 1894 jún.23; **9.**katonaorvosi öszt. (1891/2-ban, 500 ft).

Roediger Jenő: 1. Kolozsvár, ~1871; **2.**német; **3.**ág.ev.; **4.**Roediger Ármin, erdőszámtiszt, Kolozsvár; **5.**Kolozsvári unit. gimn., 1889; **6.**Kolozsvári egyetem, 1889/I; **7.**1889-1894 (10 félév); **8.**doktori disszertáció Kolozsváron, 1896 máj. 23; **9.**katonaorvosi öszt. (1892/3-ben, 300 ft.).

Rohonczy Béla: 1.Mócs (Kolozs m.), 1869; **2.**magyar; **3.**róm.kat.; **4.**Rohonczy Zsigmond, gyógyszerész, Mócs; **5.**Kolozsvári piarista róm.kat. gimn., 1887 jún.10; **6.**Kolozsvári egyetem, 1888/I; **7.**1888-1894 (10 félév); **8.**doktori disszertáció Kolozsváron, 1894 jún.30.

Román János: 1. Dragavilma (Szolnok-Doboka m.), 1890 dec.8; **2.**román; **3.**gör.kat.; **4.**Román János (elhalt), Szamosújvár (Szolnok-Doboka m.); **5.**Szamosújvári áll. gimn., 1911 jún.3; **6.**Kolozsvári egyetem, 1911/I; **7.**1911-1918 (10 félév); **8.**doktori disszertáció Kolozsváron, 1919 nov.29.

Román Mariann (házas dr.Weber Jenő Gyula)**: 1.**Budapest, 1889 júl.13; **2.**magyar; **3.**róm.kat.; **4.**férje Weber Jenő Gyula, orvos, Péterrév (Bács-Bodrog m.); **6.**Budapesti egyetem, 1909/I (1910/II-től Kolozsvári egyetem, 3 félév); **7.**1909-1912 (6 félév).

Román Mihály (1914-től Botár Mihály)**: 1.**Pozsony (Pozsony m.), 1894 nov.11; **2.**magyar; **3.**róm.kat.; **4.**Román Mihály, művezető, Kecskemét (Pest-Pilis-Solt-Kiskun m.); **5.**Késmárki ág.ev. gimn., 1912 jún.8; **6.**Kolozsvári egyetem, 1912/I; **7.**1912-1915 (5 félév); **9.**Erzsébet Királynő-féle öszt. (1913-tól 300 kor.).

Rosenbaum Pál: 1. Szeged (Csongrád m.), 1875 szept.13; **2.**magyar; **3.**izr.; **4.**Rosenbaum Adalbert, magánzó, Budapest; **5.**Budapest V. ker. róm.kat. gimn., 1894; **6.**Budapesti egyetem, 1894/I (1901/II-ben Kolozsvári egyetem, 1 félév); **7.**1894-1902 (10 félév: I-IX Budapest; X Kolozsvár).

Rosenberg Jenő: 1. Oláhmedgyes (Szatmár m.), 1882 aug.21; **2.**magyar; **3.**izr.; **4.**Rosenberg Hermann, kiskocsmáros, Kápolna (Szolnok-Doboka m.); **5.**Szamosújvári áll. gimn., 1900 jún.28; **6.**Kolozsvári egyetem, 1900/I; **7.**1900-1906 (11 félév).

Rosenberger József: 1. Kolozsvár, 1896 márc.8; **2.**magyar; **3.**izr.; **4.**Rosenberger Mihály, MÁV-ellenőr, Kolozsvár; **5.**Kolozsvári unit. gimn., 1914; **6.**Kolozsvári egyetem, 1914 szept.29; **7.**1914-1919 (10 félév); **8.**doktori disszertáció Kolozsváron, 1920 febr.21.

Rosenberger Mór: 1. Gyalu (Kolozs m.), ~1869; **2.**magyar; **3.**izr.; **4.**Rosenberger Lajos, postamester, Szászfenes (Kolozs m.); **5.**Kolozsvári unit. gimn., 1887 jún.29; **6.**Kolozsvári egyetem, 1887/I; **7.**1887-1892 (10 félév); **8.**doktori disszertáció Kolozsváron, 1892 dec.3; **9.**Ferencz József-féle öszt. (1888-tól, 300 ft.).

Rosenfeld Ilona: 1. Csíkszentgyörgy (Csík m.), 1893 dec.1; **2.**magyar; **3.**izr.; **4.**Rosenfeld Dávid (elhalt), Kolozsvár; **6.**Kolozsvári egyetem, 1915/I; **7.**1915-1919 (4 félév); 1**2.**Kolozsvári gyógyszerész (dr.).

Rosenfeld László: 1. Debrecen (Hajdú m.), 1901 aug.6; **2.**magyar; **3.**izr.; **4.**Rosenfeld Sámuel, ügynök, Kolozsvár; **5.**Kolozsvári piarista róm.kat. gimn., 1918 dec.7; **6.**Kolozsvári egyetem, 1918/II; **7.**1919 (1 félév).

Rosenfeld Zoltán: 1. Nagyvárad (Bihar m.), 1900 szept.13; **2.**magyar; **3.**izr.; **4.**Rosenfeld Márton, üzletvezető, Nagyvárad; **5.**Nagyváradi áll. gimn., 1918; **6.**Kolozsvári egyetem, 1918/I; **7.**1918/19 (2 félév).

Rosenstein Lázár: 1. Nagyselyk (Nagy-Küküllő m.), 1895 máj.19; **2.**magyar; **3.**izr.; **4.**Rosenstein Vilmos, kereskedő, Nagyselyk; **5.**Nagyszebeni áll. gimn., 1915 márc.25; **6.**Kolozsvári egyetem, 1914/I; **7.**1914-1922 (10 félév); **8.**doktori disszertáció Kolozsváron, 1922 jún.10.

Rosenthal Zsigmond: 1. Kolozsvár, ~1860; **2.**magyar; **3.**izr.; **4.**Rosenthal Albert, kereskedő, Nagyenyed (Alsó-Fehér m.) [1883-tól Bécs]; **5.**Kolozsvári ev.ref. gimn.,1879 júl.1; **6.**Kolozsvári egyetem, 1879/I; **7.**1879-1884 (10 félév).

Rosenzweig Miklós: 1. Grabácz (Torontál m.), 1877 okt.31; **2.**német; **3.**róm.kat.; **4.**Rosenzweig Miklós, földműves, Grabácz; **5.**Szegedi áll. főgimn., 1897 jún.4; **6.**Kolozsvári egyetem, 1897/I; **7.**1897-1900 (5 félév).

Rosiescu Kornél: 1. Kolozsvár, 1864; **2.**román; **3.**gör.kel.; **4.**Rosiescu Vazul, lelkész (1888-tól esperes), Kolozsvár; **5.**Nagyszebeni áll. gimn., 1884 jún.6; **6.**Kolozsvári egyetem, 1884/I; **7.**1884-1889 (10 félév; 1887/8-ban Grazi egyetem).

Rositzky Sándor: 1. Brassó (Brassó m.), ~1873; **2.**magyar; **3.**róm.kat.; **4.**Rositzky Béla, műfestő, Brassó; **5.**Brassói ág.ev. gimn., 1890 júl.14; **6.**Kolozsvári egyetem, 1890/I; **7.**1890/1 (2 félév).

Rosler Henrik: 1.Sövénység (Nagy-Küküllö m.), ~1869; **2.**német; **3.**ág.ev.; **4.**Rosler Mihály, lelkész, Sövénység; **5.**Medgyesi ág.ev. gimn., 1889 júl.3; **6.**Kolozsvári egyetem, 1889/I; **7.**1889/1890 (2 félév).

Rosmann Margit: 1.Mócs (Kolozs m.), 1897 jan.4; **2.**magyar; **3.**izr.; **4.**Rosmann Samu, malomtulajdonos, Mócs; **5.**Kolozsvári leánygimn., 1915 jún.19; **6.**Kolozsvári egyetem, 1915/I; **7.**1915-1919 (8 félév).

Rotariu Macedon: 1. Geldra (Beszterce-Naszód m.), ~1854; **2.**román; **3.**gör.kat.; **4.**Rotariu Tivadar, tanár, Naszód (Beszterce-Naszód m.); **5.**Naszódi gör.kat.

gimn., 1875; **6.**Kolozsvári egyetem, 1875/I; **7.**1875-1880 (10 félév); **9.**Naszódi öszt. (1876/I-tól, 200 ft).

Róth Béla: 1. (Baranya m.), 1901 márc.5; **2.**magyar; **3.**ev.ref.; **4.**dr.Róth László, orvos; **5.**Csurgói ev.ref. gimn., 1918 jún.14; **6.**Kolozsvári egyetem, 1918/I; **7.**1918/19 (2 félév).

Róth Frigyes: 1. Segesvár (Nagy-Küküllő m.), 1886 máj.17; **2.**német; **3.**ág.ev.; **4.**Róth Nándor, kereskedő, Segesvár; **5.**Nagyszebeni ág.ev. gimn., 1904 szept.10; **6.**Kolozsvári egyetem, 1904/I; **7.**1904-1908 (8 félév: I-IV és VII-VIII Kolozsvár; V-VI München).

Róth Hugó: 1.Námesztó (Árva m.), 1890 febr.13; **2.**magyar; **3.**izr.; **4.**Róth Adolf, fakereskedő (kiskereskedő), Námesztó; **5.**Késmárki ág.ev. gimn., 1908 jún.26; **6.**Budapesti egyetem, 1908/II (1910/I-től Kolozsvári egyetem, 7 félév); **7.**1909-1914 (10 félév); **8.**doktori disszertáció Kolozsváron, 1914 jún.27.

Róth Jakab: 1. Gyulafehérvár (Alsó-Fehér m.), ~1863; **2.**magyar; **3.**izr.; **4.**Róth Mór, kereskedő, Szászváros (Hunyad m.); **5.**Szászvárosi ev.ref. gimn., 1882 júl.1; **6.**Kolozsvári egyetem, 1882/I; **7.**1882-1883 (2 félév).

Róth Pál: 1. Pancsova (Torontál m.), 1885 jan.11; **2.**magyar; **3.**ág.ev.; **4.**Róth Gergely, törvényszéki elnök, Nagykikinda (Torontál m.); **5.**Nagykikindai áll. gimn., 1902; **6.**Kolozsvári egyetem, 1902/I; **7.**1902/3 (2 félév).

Róth Walter Armin: 1. Medgyes (Nagy-Küküllő m.), 1888 dec.26; **2.**német; **3.**ág.ev.; **4.**Róth Armin, tanár, Medgyes; **5.**Medgyesi ág.ev. gimn., 1907 jún.22; **6.**Kolozsvári egyetem, 1907/I; **7.**1907-1912 (10 félév: I-IV és VII-X Kolozsvár; V-VI Bécs); **8.**doktori disszertáció Kolozsváron, 1912 nov.16.

Rothschild Hermann [Armin]: 1. Medgyes (Nagy-Küküllő m.), 1885 ápr.23; **2.**német; **3.**izr.; **4.**Rothschild Náthán, kereskedő, Medgyes; **5.**Erzsébetvárosi áll. gimn., 1905 jún.23; **6.**Kolozsvári egyetem, 1906/I; **7.**1906-1913 (11 félév); **8.**doktori disszertáció Kolozsváron, 1914 nov.7.

Rotter Béla: 1. Nagyatád (Somogy m.), 1892 nov.17; **2.**magyar; **3.**ev.ref.; **4.**Rotter Bernát, kereskedő, Nagyatád; **5.**Csurgói ev.ref. gimn., 1910; **6.**Budapesti egyetem (1918/I-tól Kolozsváron, 2 félév).

Rotter Béla: 1. Petrozsény (Hunyad m.), 1892 máj.30; **2.**magyar; **3.**róm.kat.; **4.**Rotter Antal, posta- és távközlési főtiszt, Petrozsény; **5.**Petrozsényi áll. gimn., 1910 jún.27; **6.**Kolozsvári egyetem, 1910/I; **7.**1910-1915 (10 félév); **8.**doktori disszertáció Kolozsváron, 1915 ápr.15; **9.**katonaorvosi öszt. (1910-től 480 kor.; 1912-től 720 kor.).

Roxer János: 1. Harkács-Sánkfalva (Gömör m.), ~1866; **2.**német; **3.**ág.ev.; **4.**Roxer Pál, pénzügyőri biztos, Petrozsény (Hunyad m.); **5.**Fehértemplomi áll. gimn., 1885 jún.14; **6.**Budapesti egyetem, 1885/I (1888/I-ban és 1894/5-ben Kolozsvári egyetem, 3 félév); **7.**1885-1895 (10 félév: I-VI Budapest, VII és X Kolozsvár, VIII-IX Bécs); **8.**Absolutorium Kolozsváron (1896 jún.22).

Rózsa Andor: 1. Budapest, 1865; **2.**magyar; **3.**róm.kat; **4.**Rózsa Antal, tanár, Arad (Arad m.); **6.**Budapesti egyetem, 1883/I (1883/II-tól Kolozsvári egyetem, 3 félév); **7.**1883-1885 (4 félév).

Rózsa Károly: 1.Békés (Békés m.), 1882 júl.3; **2.**magyar; **3.**ev.ref.; **4.**Rózsa Károly (elhalt), ügyvéd, Budapest; **5.**Szentesi áll. gimn., 1899 jún.17; **6.**Kolozsvári egyetem, 1916/I; **7.**1916-1919 (6 félév).

Rózsavölgyi Imre: 1. Biharea (Bihar m.), 1892 nov.19; **2.**magyar; **3.**róm.kat.; **4.**Rózsavölgyi László, földbirtokos, Biharea; **5.**Trencséni kir. róm.kat. gimn., 1910

jún.11; **6.**Bécsi egyetem, 1910/I (1913/I-tól Kolozsvári egyetem, 4 félév); **7.**1910-1915 (10 félév: I-II Bécs; III-VI Budapest; VII-X Kolozsvár); **8.**doktori disszertáció Kolozsváron, 1915 ápr.15.

Rozsondai Ádám: 1. Halmágy (Nagy-Küküllő m.), 1891 jan.29; **2.**magyar; **3.**ág.ev.; **4.**Rozsondai István, segédlelkész, Halmágy; **5.**Fogarasi áll. gimn., 1911 jún.9; **6.**Kolozsvári egyetem, 1911/I; **7.**1911/12 (2 félév).

Röder István: 1.Vác (Pest-Pilis-Solt-Kiskun m.), 1890 dec.10; **2.**magyar; **3.**róm.kat.; **4.**Röder Antal (elhalt), ellenőr, Nagyszeben (Szeben m.); **5.**Nagyszebeni áll. gimn., 1909 jún.30; **6.**Kolozsvári egyetem, 1909/I; **7.**1909-1914 (10 félév); **8.**doktori disszertáció Kolozsváron, 1914 aug.23; **9.**katonaorvosi (1910/11-ben 480 kor.; 1911-től 720 kor.; 1913/14-ben 1008 kor.).

Röhrig Frigyes: 1.Újverbász (Bács-Bodrog m.), 1894 okt.25; **2.**magyar; **3.**ev.ref.; **4.**Röhrig Keresztély, földműves, Újverbász; **5.**Újverbászi áll. gimn., 1913 jún.10; **6.**Kolozsvári egyetem, 1913/I; **7.**1913-1915 (4 félév).

Römer Károly: 1. Segesvár (Nagy-Küküllő m.), 1892 szept.6; **2.**német; **3.**ág.ev.; **4.**Römer Károly, cipész, Segesvár; **5.**Segesvári ág.ev. gimn., 1912 jún.22; **6.**Kolozsvári egyetem, 1912/I; **7.**1912-1915 (5 félév).

Rösler Ottó Alfréd: 1. Szászrégen (Maros-Torda m.), 1889 máj.10; **2.**német; **3.**ág.ev.; **4.**Rösler Gyula, földbirtokos, Szászrégen; **5.**Szászvárosi ev.ref. gimn., 1907 jún.28; **6.**Grazi egyetem, 1907/I (1910/I-ben Kolozsvári egyetem, 1 félév); **7.**1907-1911 (7 félév).

Rössler Károly: 1. Berethalom (Nagy-Küküllő m.), 1891 ápr.29; **2.**német; **3.**róm.kat.; **4.**Rössler Károly (elhalt), Maroslekence (Torda-Aranyos m.); **5.**Marosvásárhelyi erd. róm.kat. stat. gimn., 1911 jún.10; **6.**Kolozsvári egyetem, 1911/I; **7.**1911/12 (2 félév).

Ruben Antal: 1. Hracholusky (Bohémia, Csehország), 1883 márc.29; **2.**magyar; **3.**róm.kat.; **4.**Ruben Antal (elhalt), házvezető, Köpösd (Nyitra m.); **6.**Budapesti egyetem (1913/II-ban Kolozsvári egyetem, 1 félév).

Rucska Miklós: 1. Kolozsvár, 1886 nov.28; **2.**magyar; **3.**ev.ref.; **4.**Rucska Lajos, földbirtokos, Kolozsvár; **5.**Kolozsvári ev.ref. gimn., 1905 jún.23; **6.**Kolozsvári egyetem, 1905/I; **7.**1905-1910 (10 félév); **8.**doktori disszertáció Kolozsváron, 1911 márc.4.

Rudas Gerson: 1. Nagyatány (Komárom m.), 1856; **2.**magyar; **3.**izr.; **6.**Budapesti egyetem (1885/I-től Kolozsvári egyetem, 2 félév); **7.**(?)-1886; **8.**doktori disszertáció Kolozsváron, 1886 dec.1.

Ruhmann Kornél: 1. Nyíregyháza (Szabolcs m.), 1893 dec.13; **2.**magyar; **3.**ág.ev.; **4.**Ruhmann Andor, népiskolai igazgató, Nyíregyháza; **5.**Nyíregyházi ág.ev. gimn., 1912 jún.13; **6.**Kolozsvári egyetem, 1912/I; **7.**1912-1915 (6 félév).

Rusán Hilár [Ilarion]: 1. Tibor (Alsó-Fehér m.), ~1868; **2.**román; **3.**gör.kat.; **6.**1889/I-től Kolozsvári egyetem, 4 félév; **7.**(?)-1891.

Rusdea János: 1. Keviszőllős (Torontál m.), 1892 márc.19; **2.**román; **3.**gör.kel.; **4.**Rusdea Sándor (elhalt), lelkész, Keviszőllős; **5.**Brassói gör.kel. gimn., 1910 jún.27; **6.**Kolozsvári egyetem, 1910/I; **7.**1910-1915 (10 félév); **8.**doktori disszertáció Kolozsváron, 1915 ápr.15; **9.**Gozsdu-féle öszt. (1911/12-ben 500 kor.; 1911-től 600 kor.).

Russu János: 1.Túr (Torda-Aranyos m.), 1890 okt.19; **2.**román; **3.**gör.kat.; **4.**Russu Simon, lelkész, Túr; **5.**Brassói gör.kel. gimn., 1909 jún.13; **6.**Kolozsvári egyetem, 1909/I; **7.**1909-1914 (10 félév: I-II és V-X Kolozsvár; III-IV Budapest); **8.**doktori disszertáció Kolozsváron, 1914 aug.23; **9.**Hirsch-féle öszt. (1911-től 800 kor.).

Russu Titus: 1.Náznánfalva (Maros-Torda m.), 1892 febr.5; **2.**román; **3.**gör.kel.; **4.**Russu István, esperes, Marosvásárhely (Maros-Torda m.); **5.**Marosvásárhelyi ev.ref. gimn., 1910 jún.30; **6.**Kolozsvári egyetem, 1910/I; **7.**1910-1915 (10 félév: I-

II Kolozsvár; III-X Budapest); **8.**doktori disszertáció Budapesten, 1916 márc.24; **9.**Gozsdu-féle öszt. (1910/II-ben 500 kor.).

Rusu Liviu: 1. Borgóprund (Beszterce-Naszód m.), ~1868; **2.**román; **3.**gör.kel.; **4.**Rusu Miklós, főszolgabíró, Naszód (Beszterce-Naszód m.); **6.**Kolozsvári egyetem, 1887/I; **7.**1887/8 (2 félév); **9.**Gozsdu-féle öszt. (1887/8-ban, 200 ft.).

Rusu Lőrinc: 1. Szépkenyerűszentmárton (Szolnok-Doboka m.), 1890 aug.2; **2.**román; **3.**gör.kat.; **4.**Rusu János, lelkész, Szépkenyerűszentmárton; **5.**Szamosújvári áll. gimn., 1909 jún.12; **6.**Kolozsvári egyetem, 1909/I; **7.**1909-1914 (10 félév); **9.**központi alap (1910-től 160 kor.).

Rusu Sándor: 1. Naszód (Beszterce-Naszód m.), 1879 jan.8; **2.**román; **3.**gör.kel.; **4.**Rusu Miklós, főszolgabíró, Naszód; **5.**Balázsfalvi gör.kat. gimn., 1896 szept.10; **6.**Kolozsvári egyetem, 1896/I; **7.**1896-1904 (10 félév: I-VIII Kolozsvár; IX-X Budapest); **8.**doktori disszertáció Budapesten, 1915 febr.13; **9.**Naszódi öszt. (1896/7-ben, 200 ft., 1897-től, 300 ft.).

Rusz Epaminondász: 1. Magyarfráta (Kolozs m.), 1896 nov.18; **2.**román; **3.**gör.kat.; **4.**Rusz András, földbirtokos, Mezőszakál (Torda-Aranyos m.); **5.**Tordai áll. gimn., 1916 jún.20; **6.**Kolozsvári egyetem, 1916 szept.28; **7.**1916-1921 (10 félév); **8.**doktori disszertáció Kolozsváron, 1921 nov.12.

Ruszka Ignácz: 1. Szilágysomlyó (Szilágy m.), 1873; **2.**magyar; **3.**róm.kat; **4.**Ruszka Ignácz, kereskedő, Szilágysomlyó; **5.**Kolozsvári piarista róm.kat. gimn., 1890; **6.**Budapesti egyetem, 1890/I (1892-től Kolozsvári egyetem, 6 félév); **7.**1890-1895 (10 félév); **8.**doktori disszertáció Kolozsváron, 1896 márc.28.

Sagveanu János: 1.Sárvár (Szolnok-Doboka m.), ~1862; **2.**román; **3.**gör.kat.; **5.**Balázsfalvi gör.kat. gimn., 1881 júl.7; **6.**Kolozsvári egyetem, 1881/I; **7.**1881/2 (2 félév).

Sajó Lajos: 1. Nagykomlós (Torontál m.), 1887 okt.11; **2.**magyar; **3.**ev.ref.; **4.**Sajó Lajos, takarékpénztári igazgató, Nagykomlós; **5.**Nagykikindai áll. gimn., 1905 jún.7; **6.**Kolozsvári egyetem, 1905/I; **7.**1905-1910 (10 félév); **8.**doktori disszertáció Kolozsváron, 1910 dec.23.

Sajtas Károly: 1. Nagyenyed (Alsó-Fehér m.), ~1869; **2.**magyar; **3.**ev.ref.; **4.**Sajtas Károly, női szabó, Nagyenyed; **5.**Nagyenyedi ev.ref. gimn., 1888; **6.**Budapesti egyetem, 1888/I (1888/II-tól Kolozsvári egyetem, 9 félév); **7.**1888-1893 (10 félév); **8.**doktori disszertáció Kolozsváron, 1894 jún.9.

Salamon Alajos: 1. Szamosújvár (Szolnok-Doboka m.), 1889 nov.1; **2.**magyar; **3.**róm.kat.; **4.**Salamon Árpád, adótárnok, Szamosújvár; **5.**Szamosújvári áll. gimn., 1908 jún.6; **6.**Kolozsvári egyetem, 1908/I; **7.**1908-1913 (10 félév); **8.**doktori disszertáció Kolozsváron, 1913 okt.11.

Salamon Bertalan: 1. Lupény (Hunyad m.), 1896 dec.19; **2.**magyar; **3.**izr.; **4.**Salamon Samu, fűszer- és vegyeskereskedő, Lupény; **5.**Petrozsényi áll. gimn., 1914 jún.23; **6.**Kolozsvári egyetem, 1914/I; **7.**1914/5 (2 félév).

Salamon Dezső: 1. Bethlen (Szolnok-Doboka m.), 1893 szept.1; **2.**magyar; **3.**izr.; **4.**Salamon Farkas, cipész, Bethlen; **5.**Dési áll. gimn., 1913 jún.8; **6.**Kolozsvári egyetem, 1913/I; **7.**1913-1919 (4 félév).

Salamon László: 1. Nagyvárad (Bihar m.), 1901 márc.19; **2.**magyar; **3.**izr.; **4.**Salamon Benedek, kereskedő, Nagyvárad; **5.**Nagyváradi áll. gimn., 1918 jún.12; **6.**Kolozsvári egyetem, 1918/I; **7.**1918/19 (2 félév).

Salamon Salamon: 1.Kötelend (Kolozs m.), 1897 júl.8; **2.**magyar; **3.**izr.; **4.**Salamon Dávid, kereskedő, Kötelend; **6.**Kolozsvári egyetem, 1918/I; **7.**1918/19 (2 félév); **12.**Kolozsvári jogi kar, 2 félév.

Salamon Sarolta: 1. Torda (Torda-Aranyos m.), 1891 febr.27; **2.**magyar; **3.**izr.; **4.**Salamon Jakab, kereskedő, Torda; **5.**Tordai áll. gimn., 1916; **6.**Kolozsvári egyetem, 1916/I; **7.**1916-1919 (6 félév).

Salgó Irén: 1. Zalatna (Alsó-Fehér m.), 1897 nov.10; **2.**magyar; **3.**izr.; **4.**Salgó Dezső, főmérnök, Nagyenyed (Alsó-Fehér m.); **5.**Nagyenyedi ev.ref. gimn., 1916; **6.**Kolozsvári egyetem, 1916/I; **7.**1916-1919 (5 félév).

Sallay Ferencz: 1. Brassó (Brassó m.), 1896 márc.4; **2.**magyar; **3.**róm.kat.; **4.**Sallay János, MÁV-felvigyázó; **5.**Kispredeali róm.kat. gimn., 1914 jún.6; **6.**Kolozsvári egyetem, 1918/I; **7.**1918/19 (2 félév).

Sámson József: 1. Marosvásárhely (Maros-Torda m.), 1891 nov.20; **2.**magyar; **3.**izr.; **4.**Sámson Sándor, szállító, Marosvásárhely; **5.**Marosvásárhelyi ev.ref. gimn., 1909 jún.27; **6.**Kolozsvári egyetem, 1909/I; **7.**1909-1914 (10 félév: I-VI és IX-X Kolozsvár; VII-VIII Bécs); **8.**doktori disszertáció Kolozsváron, 1914 aug.23.

Sámuel Aladár: 1. Nyárádselye (Maros-Torda m.), 1896 jan.22; **2.**magyar; **3.**ev.ref.; **4.**Sámuel Aladár, lelkész, Balavásár (Kis-Küküllő m.); **5.**Marosvásárhelyi ev.ref. gimn., 1915 jún.16; **6.**Kolozsvári egyetem, 1915/I; **7.**1915-1919 (4 félév).

Sámuel János: 1. Nyárádselye (Maros-Torda m.), 1896 jan.22; **2.**magyar; **3.**ev.ref.; **4.**Sámuel Aladár, lelkész, Balavásár (Kis-Küküllő m.); **5.**Marosvásárhelyi ev.ref. gimn., 1915 jún.16; **6.**Kolozsvári egyetem, 1915/I; **7.**1915/6 (2 félév).

Sámuel Samu: 1. Marosszentbenedek (Alsó-Fehér m.), 1886 máj.26; **2.**magyar; **3.**izr.; **4.**Sámuel Farkas, szatócs, Elekes (Alsó-Fehér m.); **5.**Nagyenyedi ev.ref. gimn., 1906 jún.28; **6.**Kolozsvári egyetem, 1906/I; **7.**1906-1911 (10 félév: I-VII és IX-X Kolozsvár; VIII Bécs); **8.**doktori disszertáció Kolozsváron, 1911 szept.30.

Sámuel Viktor (dr.)**: 1.**Szarvas (Békés m.); **2.**magyar; **3.**izr.; **4.**Sámuel Adolf, kereskedő, Szarvas; **6.**1907/I-ben Kolozsvári egyetem (1 félév).

Sándor Balázs: 1. Homoródalmás (Udvarhely m.), 1870; **2.**magyar; **3.**unit.; **4.**Sándor Lajos, lelkész, Homoródalmás; **5.**Kolozsvár unit. gimn., 1888 jún.28; **6.**Kolozsvári egyetem, 1888/I; **7.**1888-1893 (10 félév); **8.**doktori disszertáció Kolozsváron, 1895 jan.26; **9.**állami katonaorvosi öszt. (1892-től).

Sándor Dezső: 1. Homoródabcsfalva (Udvarhely m.), 1892 márc.23; **2.**magyar; **3.**unit.; **4.**Sándor Gergely (elhalt), lelkész, Homoródabcsfalva; **5.**Kolozsvári unit. gimn., 1911 jún.29; **6.**Kolozsvári egyetem, 1911/I; **7.**1911-1919 (10 félév).

Sándor Gézáné: 1. Szuia (Torda-Aranyos m.), 1894 márc.20; **2.**magyar; **3.**róm.kat.; **6.**1918/II-ban Kolozsvári egyetem, 1 félév; **7.**?-1919 (6 félév).

Sándor Imre: 1. Iriny (Szatmár m.), 1887 aug.13; **2.**magyar; **3.**izr.; **4.**Biedermann Adolf, tanító, Eger; **5.**Egri róm.kat. gimn., 1905 jún.15 (és Kecskeméti ev.ref. gimn., 1906 szept.18); **6.**Budapesti egyetem, 1905/I (1909/II-ben Kolozsvári egyetem, 1 félév); **7.**1905-1910 (Absolutorium Kolozsváron, 1910 jún.1).

Sándor József: 1. Bucureşti (Románia), ~1853; **2.**magyar; **3.**ev.ref.; **5.**Nagyenyedi ev.ref. gimn., 1874; **6.**Kolozsvári egyetem, 1881/I; **7.**1881-1885 (6 félév; 1883/4-ben Budapesti egyetem, 2 félév).

Sándor Lajos: 1. Nagysólymos (Udvarhely m.), 1892 nov.16; **2.**magyar; **3.**ev.ref.; **4.**Sándor Lajos, tanító, Segesvár (Nagy-Küküllő m.); **5.**Székelyudvarhelyi ev.ref. gimn., 1911 jún.24; **6.**Kolozsvári egyetem, 1911/I; **7.**1911-1919 (10 félév); **8.**doktori disszertáció Kolozsváron, 1920 máj.22.

Sándor Miklós: 1. Illyefalva (Háromszék m.), 1885 aug.23; **2.**magyar; **3.**ev.ref.; **4.**Sándor Albert, földbirtokos, Illyefalva; **5.**Szászvárosi ev.ref. gimn., 1904 jún.28; **6.**Budapesti egyetem, 1904/I (1906/I-tól Kolozsvári egyetem, 6 félév); **7.**1904-1909 (10 félév); **9.**katonaorvosi öszt. (1906-tól, 720 kor.; 1908/9-ben 1008 kor.).

Sándor Sándor: 1. Bereck (Háromszék m.), 1900 okt.5; **2.**magyar; **3.**gör.kat.; **4.**Sándor Sándor (elhalt), Kolozsvár; **5.**Székelyudvarhelyi erd. róm.kat. stat. gimn., 1918; **6.**Kolozsvári egyetem, 1918/I; **7.**1918-1923 (10 félév); **8.**doktori disszertáció Kolozsváron, 1924 ápr.28.

Sándor Sándor: 1. Csákigorbó (Szolnok-Doboka m.), ~1862; **2.**román; **3.**gör.kat.; **4.**Sándor János, birtokos, Csákigorbó; **5.**Kolozsvári piarista róm.kat. gimn., 1882 jún.26; **6.**Kolozsvári egyetem, 1882/I; **7.**1882-1888 (12 félév); **8.**doktori disszertáció Kolozsváron, 1894 máj. 28.

Saner Rezső: 1. Cservenka (Bács-Bodrog m.), 1893 jún.22; **2.**német; **3.**ág.ev.; **4.**Saner János (elhalt), magánzó, Cservenka; **5.**Újverbászi áll. gimn., 1912 jún.19; **6.**Marburgi egyetem, 1912/I (1913/I-tól Kolozsvári egyetem, 4 félév); **7.**1912-1918 (6 félév).

Sangeorzan Jakab: 1.Órodna (Besztercze-Naszód m.), 1894 aug.5; **2.**román; **3.**gör.kat.; **4.**Sangeorzan Katalin, földésznő, Órodna; **5.**Naszódi gör.kat. gimn., 1913; **6.**Kolozsvári egyetem, 1913/I; **7.**1913/14 (2 félév).

Sánta Péter: 6. Budapesti egyetem, 1897/I (1900/I-tól Kolozsvári egyetem, 4 félév); **7.**1897-1902 (10 félév); **8.**doktori disszertáció Kolozsváron, 1903 jún.26.

Saptes Károly: 1. Nagyenyed (Alsó-Fehér m.), ~1868; **2.**magyar; **3.**ev.ref.; **4.**Saptes Károly, nőszabó, Nagyenyed; **5.**Nagyenyedi ev.ref. gimn., 1888 jún.29; **6.**Kolozsvári egyetem, 1888/I; **7.**1888/9 (2 félév).

Sarandan György: 1. Világos Arad m.), 1896 márc.15; **2.**román; **3.**gör.kat.; **4.**Sarandan Demeter; **6.**Kolozsvári egyetem, 1916/I; **7.**1916-1919 (4 félév).

Sárdi Elemér: 1. Kolozsvár, 1881 jan.25; **2.**magyar; **3.**unit.; **4.**Sárdi Lőrincz, magánhivatalnok, Kolozsvár; **5.**Kolozsvári unit. gimn., 1899 jún.26; **6.**Kolozsvári egyetem, 1899/I; **7.**1899-1904 (10 félév); **8.**doktori disszertáció Kolozsváron, 1904 okt.22; **9.**Goldberg-féle öszt. (1902-től, 630 kor.).

Sárkány Árpád: 1.Körmöczbánya (Bars m.), 1899 aug.1; **2.**magyar; **3.**róm.kat.; **4.**Sárkány Béla, állomásfőnök, Nagyiklód (Szolnok-Doboka m.); **5.**Szamosújvári áll. gimn., 1917; **6.**Kolozsvári egyetem, 1917/I; **7.**1917-1919 (4 félév).

Sárkány Magda Irén (férjezett Csíky)**: 1.**Győr (Győr m.), 1891 ápr.17; **2.**magyar; **3.**róm.kat.; **6.**Budapesti egyetem, 1911/I (1912/I-től Kolozsvári egyetem, 4 félév); **7.**1911-1914 (6 félév).

Sárkány Mihály: 1.Árpád (Bihar m.), 1893 febr.24; **2.**magyar; **3.**ev.ref.; **4.**Sárkány Ferencz, földműves (gazdálkodó), Árpád; **6.**Budapesti egyetem, 1913/I (1917/pf-ben Kolozsvári egyetem, 1 félév); **7.**1913-1919 (7 félév).

Sárosy László: 1. Egerszeg (Zala m.), 1878 jún.26; **2.**magyar; **3.**róm.kat.; **4.**Sárosy László, ügyvéd; **5.**Soproni ág.ev. gimn., 1897 jún.24; **6.**Budapesti egyetem, 1897/I (1900/II-tól Kolozsvári egyetem, 3 félév); **7.**1897-1902 (10 félév); **8.**doktori disszertáció Kolozsváron, 1904 jún.26.

Sarsún Emil: 1. Lezsjachó (Turócz m.), 1883 aug.24; **2.**tót; **3.**róm.kat.; **4.**Sarsún Mátyás, földművelő, Lezsjachó; **5.**Beszterczebányai kir. róm.kat. gimn., 1903 jún.14; **6.**Kolozsvári egyetem, 1904/II; **7.**1905-1906 (3 félév).

Sárudy Elemér: 1.Pápa (Veszprém m.), 1901 szept.15; **2.**magyar; **3.**ev.ref.; **4.**Sárudy Ottó, állami tanítóképzőintézeti igazgató; **5.**Budapesti IX. ker. főgimn. (Ludovika Akadémia), 1918; **6.**Kolozsvári egyetem, 1918/II; **7.**1919 (1 félév).

Sáska László: 1. Nagyenyed (Alsó-Fehér m.), 1890 szept.26; **2.**magyar; **3.**ev.ref.; **4.**Sáska László, asztalos, Nagyenyed; **5.**Tordai áll. gimn., 1912; **6.**Kolozsvári egyetem, 1912/I; **7.**1912-1919 (8 félév).

Sbârcea Szilárd: 1. Oláhtoplicza (Maros-Torda m.), 1879 ápr.7; **2.**román; **3.**gör.kat.; **4.**Sbârcea Simon, lelkész, Oláhtoplicza; **5.**Brassói gör.kat. gimn., 1899 jún.24; **6.**Kolozsvári egyetem, 1899/I; **7.**1899-1905 (12 félév); **8.**doktori disszertáció

Kolozsváron, 1906 szept.22; **9.**katonaovosi öszt. (1903/4-ben 720 kor., 1904/5-ben 1005 kor.).

Sbârcea Tivadar: 1. Oláhtoplicza (Maros-Torda m.), 1871 márc.9; **2.**román; **3.**gör.kat.; **4.**Sbârcea Péter, földműves, Oláhtoplicza; **5.**Naszódi gör.kat. gimn., 1891; **6.**Kolozsvári egyetem, 1891/I; **7.**1891-1896 (10 félév); **8.**doktori disszertáció Kolozsváron, 1897 jan.16; **9.**Gozsdu-féle öszt. (1893-tól, 200 ft.; 1895/6-ban, 300 ft.).

Schaár Alfréd: 3.izr; **4.**dr.Schaár Henrik, orvos, Galánta (Pozsony m.); **6.**1910 (1912/13-ban Kolozsvári egyetem, 2 félév); **7.**1910-1913 (6 félév); 1**2.**gyógyszerész.

Schaár Ignácz: 1. Galánta (Pozsony m.), 1875 aug.28; **2.**magyar-német; **3.**izr.; **4.**dr.Schaár Henrik, pályaorvos, Galánta; **5.**Miskolci ev.ref. gimn., 1893 szept.6; **6.**Kolozsvári egyetem, 1893/I; **7.**1893-1898 (10 félév); **8.**doktori disszertáció Kolozsváron, 1899 júl.1.

Scháfer László: 1. Kolozsvár, 1893 ápr.22; **2.**magyar; **3.**ev.ref.; **4.**Scháfer András, biztosítási ügynök (hivatalnok), Kolozsvár; **5.**Kolozsvári ev.ref. gimn., 1913 jún.27; **6.**Kolozsvári egyetem, 1913/I; **7.**1913-1919 (6 félév).

Schalát Gyula: 1. Dabsina (Gömör m.), 1882 ápr.22; **2.**magyar; **3.**róm.kat.; **4.**Schalát József, főbányatanácsos, Vajdahunyad (Hunyad m.); **5.**Nagyszebeni áll. gimn., 1901 szept.10; **6.**Kolozsvári egyetem, 1901/I; **7.**1901-1903 (4 félév).

Schandl Emil: 1. Szolnok (Jász-Nagykun-Szolnok m.), 1873; **2.**magyar; **3.**róm.kat.; **4.**Schandl Mihály, mérnök MÁV-felügyelő, Kolozsvár; **5.**Budapesti kegyes gimn., 1891 jún.16; **6.**Budapesti egyetem, 1891/I (1893/I-tól Kolozsvári egyetem, 6 félév); **7.**1891-1896 (10 félév); **8.**doktori disszertáció Kolozsváron, 1899 dec.23.

Schaum József: 1.Hátszeg (Hunyad m.), 1895 okt.10; **2.**magyar; **3.**róm.kat.; **4.**Schaum Antal, mészáros és hentes, Hátszeg; **5.**Gyulafehérvári erd. róm.kat. stat. gimn., 1914 jún.18; **6.**Kolozsvári egyetem, 1918/II; **7.**1919-1923 (10 félév); **8.**doktori disszertáció Kolozsváron, 1924 febr.9.

Scheftsik János: 1. Szolnok (Jász-Nagykun-Szolnok m.), 1895 máj.9; **2.**magyar; **3.**róm.kat.; **4.**Scheftsik István, nagybirtokos, Szolnok; **5.**Szolnoki áll. gimn., 1913 jún.11; **6.**Kolozsvári egyetem, 1913/I; **7.**1913/14 (2 félév).

Scheint János: 1. Lekencze (Besztercze-Naszód m.), ~1877; **2.**német; **3.**ág.ev.; **4.**Budaker Gottlieb, lelkész, Besztercze (Besztercze-Naszód m.) [1899-től Scheint Frigyes, gyógyszerész, Lekencze]; **5.**Beszterczei ág.ev. gimn., 1895 jún.25; **6.**Kolozsvári egyetem, 1895/I; **7.**1895-1900 (10 félév: I-VI és IX-X Kolozsvár, VII-VIII Berlin).

Scheitz László: 1. Kolozsvár, 1897 ápr.8; **2.**magyar; **3.**róm.kat.; **4.**dr.Scheitz Vilmos, városi főorvos, Kolozsvár; **5.**Kolozsvári piarista róm.kat. gimn., 1914; **6.**Kolozsvári egyetem, 1914/I; **7.**1914-1919 (10 félév).

Scheitz Vilmos: 1. Marosvásárhely (Maros-Torda m.), ~1863; **2.**magyar; **3.**róm.kat.; **4.**Bodor Pál, ügyvéd, Kolozsvár; **6.**Grazi egyetem, 1881/I (1884/I-től Kolozsvári egyetem, 4 félév); **7.**1881-1886 (10 félév); **8.**doktori disszertáció Kolozsváron, 1891 márc.**7.**

Schelker Erik: 6.1905/I-ben Kolozsvári egyetem, 1 félév.

Schenicz Tibor: 1. Kunmadaras (Jász-Nagykun-Szolnok m.), 1888 ápr.12; **2.**magyar; **3.**izr.; **4.**dr.Schenicz Ferencz, orvos, Kunmadaras; **5.**Kisújszállási ev.ref. gimn., 1905 jún.24; **6.**Kolozsvári egyetem, 1905/I; **7.**1905-1908 (5 félév).

Scherer János: 1. Okér (Bács-Bodrog m.), 1891 dec.19; **2.**német; **3.**ág.ev.; **4.**Scherer András (elhalt); **5.**Pozsonyi ág.ev. gimn., 1911 ápr.12; **6.**Kolozsvári egyetem, 1911/I; **7.**1911-1913 (4 félév).

Scherer János: 8.doktori disszertáció Kolozsváron, 1893 okt.14.

Scherer Zoltán: 1. Budapest, 1892 szept.22; **2.**magyar; **3.**ág.ev.; **4.**dr.Scherer János, orvos, Bácsfeketehegy (Bács-Bodrog m.); **5.**Fiumei áll. gimn., 1910 szept.19; **6.**Kolozsvári egyetem, 1910/I; **7.**1910-1915 (10 félév).

Scherf Bernát: 1. Besztercze (Besztercze-Naszód m.), 1899 szept.3; **2.**német; **3.**izr.; **4.**Scherf Mózes, kereskedő, Besztercze; **5.**Beszterczei ág.ev. gimn., 1917; **6.**Kolozsvári egyetem, 1917/I; **7.**1917-1919 (4 félév).

Schieszl Károly: 1. Balázsfalva (Alsó-Fehér m.), 1889 szept.27; **2.**magyar; **3.**róm.kat.; **4.**Schieszl Károly, gyógyszerész, Balázsfalva; **6.**1912/II-ben Kolozsvári egyetem, 1 félév.

Schieszl Tibor: 1. Zsidve (Kis-Küküllő m.), 1898 dec.12; **2.**magyar; **3.**róm.kat.; **4.**Schieszl Viktor, gyógyszerész, Zsidve; **5.**Erzsébetvárosi áll. gimn., 1918 (és Nagyszebeni áll. gimn., 1918 szept.12); **6.**Kolozsvári egyetem, 1918/I; **7.**1918/19 (1 félév).

Schilling Árpád: 1. Naszoly (Szolnok-Doboka m.), 1880 nov.18; **2.**magyar; **3.**ev.ref.; **4.**Schilling Ottó, közjegyző, Szamosújvár (Szolnok-Doboka m.); **5.**Szamosújvári áll. gimn., 1898 jún.25; **6.**Zürichi egyetem, 1898/I [orvosi és természettudományi kar] (1899/I-től Kolozsvári egyetem, 8 félév [a természettudományi karon, 2 félév]); **7.**1898-1903 (10 félév); **8.**doktori disszertáció Kolozsváron, 1905 jún.26.

Schillinger Károly: 1. Vajdahunyad (Hunyad m.), 1871 dec.16; **2.**német; **3.**róm.kat.; **4.**Schillinger Adolf, főerdész, Kolozsvár; **5.**Nagyszebeni áll. gimn., 1889 jún.27; **6.**Budapesti egyetem, 1889/I (1892/II-tól Kolozsvári egyetem, 3 félév); **7.**1889-1894 (10 félév); **8.**doktori disszertáció Kolozsváron, 1896 dec.12.

Schlandt Ottó: 1. Brassó (Brassó m.), 1895 márc.11; **2.**német; **3.**ág.ev.; **4.**Schlandt Henrik, tanár, Brassó; **6.**Budapesti egyetem, 1917/I (1918/II-ban Kolozsvári egyetem, 1 félév); **7.**1917-1919 (2 félév).

Schmidt Adolf: 1. Kolozsvár, 1851; **2.**német; **3.**ág.ev.; **4.**Schmidt Mihály, adattárnok, Kolozsvár; **6.**Kolozsvári orvos sebészeti intézet (1872/I-től Kolozsvári egyetem, 2 félév); **7.**(?)-1873.

Schmidt Antal: 1. Gyula (Békés m.), 1891 máj.5; **2.**magyar; **3.**róm.kat.; **4.**Schmidt Gyula, vaskereskedő, Gyula; **5.**Gyulai róm.kat. gimn., 1911; **6.**Kolozsvári egyetem, 1911/I; **7.**1911/12 (2 félév).

Schmidt Béla: 1. Felsőtelkes (Borsód m.), 1881 aug.18; **2.**magyar; **3.**róm.kat.; **4.**dr.Schmidt Sándor (elhalt); **5.**Budapesti ág.ev. gimn., 1899 jún.10; **6.**Budapesti egyetem, 1899/I (1904/I-ben Kolozsvári egyetem, 1 félév); **7.**1899-1905 (11 félév: I-IX Budapest, X Kolozsvár); **8.**doktori disszertáció Kolozsváron, 1906 febr.24.

Schmidt Ernő: 1. Fogaras (Fogaras m.), 1899 aug.28; **2.**magyar; **3.**ág.ev.; **4.**Schmidt Adolf, kereskedő, Fogaras; **5.**Fogarasi áll. gimn.; **6.**Kolozsvári egyetem, 1918/I; **7.**1918-1923 (10 félév); **8.**doktori disszertáció Kolozsváron, 1924 márc.22.

Schmidt Henrik: 1. Szerdahely (Szeben m.), 1888 aug.14; **2.**német; **3.**ág.ev.; **4.**Schmidt Henrik, mészáros, Breaza (Románia); **5.**Nagyszebeni ág.ev. gimn., 1908 jún.27; **6.**Kolozsvári egyetem, 1908/I; **7.**1908-1914 (11 félév); **8.**doktori disszertáció Kolozsváron, 1914 okt.31.

Schmidt János: 1. Prezsmár (Brassó m.), 1887 júl.1; **2.**német; **3.**ág.ev.; **4.**Schmidt Keresztély, lelkész, Prezsmár; **5.**Brassói ág.ev. gimn., 1906 jún.18; **6.**Kolozsvári egyetem, 1906/I; **7.**1906-1909 (5 félév).

Schmidt Jenő: 4. Schmidt Fülöp, kereskedő; **6.**Budapesti egyetem (1907/8-ban Kolozsvári egyetem, 2 félév).

Schmitz József: **1.**Csáry (Nyitra m.), ~1853; **2.**magyar; **3.**izr.; **5.**1875 júl.5; **6.**Bécsi egyetem, 1875/I (1876/I-tól Kolozsvári egyetem, 2 félév); **7.**1875-1877 (4 félév).

Schmotzer György: **1.**Tövis (Alsó-Fehér m.), 1893 máj.26; **2.**magyar; **3.**róm.kat.; **4.**Schmotzer Lajos, MÁV-főellenőr állomásfőnök, Predeál (Brassó m.); **5.**Gyulafehérvári erd. róm.kat. stat. gimn., 1911 jún.14; **6.**Kolozsvári egyetem, 1911/I; **7.**1911-1916 (10 félév).

Schmotzer Lajos: **1.**Predeál (Brassó m.), 1895 márc.15; **2.**magyar; **3.**róm.kat.; **4.**Schmotzer Lajos, MÁV-főellenőr, Kolozsvár; **5.**Gyulafehérvári erd. róm.kat. stat. gimn., 1913 jún.7; **6.**Kolozsvári egyetem, 1913/I; **7.**1913-1919 (4 félév); **9.**katonaorvosi öszt. (1913-tól 720 kor.).

Schneider Gerhard: **1.**Medgyes (Nagy-Küküllő m.), 1896 okt.3; **2.**német; **3.**ág.ev.; **4.**Schneider Tivadar, tanár, Medgyes; **5.**Medgyesi ág.ev. gimn., 1914 júl.1; **6.**Kolozsvári egyetem, 1914/I; **7.**1914-1919 (6 félév).

Schnur Károly: **1.**Zombor (Bács-Bodrog m.), 1889 jan.8; **2.**magyar; **3.**róm.kat.; **4.**Schnur Lajos, fazekasmester, Zombor; **5.**Zombori áll. gimn., 1907 jún.19; **6.**Kolozsvári egyetem, 1907/I; **7.**1907-1912 (10 félév); **8.**doktori disszertáció Kolozsváron, 1913 febr.15.

Schorsch Alfréd: **1.**Osyek (Viraitica m.), 1895 szept.5; **2.**horvát; **3.**izr.; **4.**Schorsch Adolf, nagykereskedő, Horvát-Pozega (Szlavónia); **5.**Pozegai gimn., 1914; **6.**Kolozsvári egyetem, 1914/I; **7.**1914-1919 (10 félév).

Schőn Mór: **1.**Naszlop (Veszprém m.), ~1852; **2.**magyar; **3.**izr.; **4.**Schőn Sámuel, bérlő, Naszlop; **6.**Bécsi egyetem (1877/I-től Kolozsvári egyetem, 2 félév); **7.**(?)-1878.

Schönborn László: **1.**Perjám (Torontál m.), 1896 febr.28; **2.**magyar; **3.**róm.kat.; **4.**Schönborn József, gyógyszerész, Temesrékás (Temes m.); **5.**Temesvári piarista róm.kat. gimn., 1914 jún.19; **6.**Kolozsvári egyetem, 1914/I; **7.**1914/15 (2 félév).

Schrambeck Károly: **1.**Székelyhíd (Bihar m.), 1889 júl.19; **2.**magyar; **3.**róm.kat.; **4.**Schrambeck Károly, állatorvos, Vajdaszentiván (Maros-Torda m.); **5.**Marosvásárhelyi róm.kat. stat. gimn., 1907 jún.18; **6.**Kolozsvári egyetem, 1907/I; **7.**1907/8 (2 félév).

Schreiber Richard: **1.**Brassó (Brassó m.), 1895 febr.4; **2.**német; **3.**ág.ev.; **4.**Schreiber Viktor, kereskedő, Brassó; **5.**Brassói ág.ev. gimn., 1913 jún.14; **6.**Kolozsvári egyetem, 1913/I; **7.**1913/14 (2 félév).

Schreiber Vilmos: **1.**Mezőtúr (Jász-Nagykun-Szolnok m.), 1869 okt.7; **2.**magyar; **3.**izr.; **4.**Schreiber Pál, földbirtokos, Mezőtúr; **5.**Mezőtúri ev.ref. gimn., 1887 jún.18; **6.**Budapesti egyetem, 1887/I (1890/I-től Kolozsvári egyetem, 4 félév); **7.**1887-1892 (10 félév: I-IV Budapest; V-VI Bécs; VII-X Kolozsvár).

Schuller András: **1.**Kolozsvár, 1893 febr.20; **2.**magyar; **3.**ág.ev.; **4.**Schuller András, Kolozsvár; **5.**Kolozsvári piarista róm.kat. gimn., 1914; **6.**Kolozsvári egyetem, 1914/I; **7.**1914/5 (2 félév).

Schuller Ernő Károly: **1.**Nagyszeben (Szeben m.), 1899 aug.26; **2.**német; **3.**ág.ev.; **4.**Grünfeld Lajos, kereskedő, Nagyszeben; **5.**Nagyszebeni ág.ev. gimn.; **6.**Kolozsvári egyetem, 1917/pf; **7.**1918-1919 (3 félév).

Schuller Károly: **1.**Pretha (Nagy-Küküllő m.), ~1854; **2.**német; **3.**ág.ev.; **4.**Schuller Péter, tanár, Pretha; **5.**Medgyesi ág.ev. gimn., 1874; **6.**Kolozsvári egyetem, 1874/I; **7.**1874-1876 (4 félév).

Schuller Sámuel: **1.**Gyergyóremete (Csík m.), 1898 ápr.5; **2.**magyar; **3.**róm.kat.; **4.**Schuller Sámuel, bádogosmester, Gyergyóremete; **5.**Gyergyószentmiklósi állami gimn., 1916 jún.24; **6.**Kolozsvári egyetem, 1918/I; **7.**1918/19 (2 félév).

Schuller Viktor: **1.**Berethorlom (Nagy-Küküllő m.), 1885 júl.10; **2.**német; **3.**ág.ev.; **4.**Schuller Frigyes, földbirtokos, Erdőszentgyörgy (Maros-Torda m.); **5.**Segesvári ág.ev. gimn., 1903 jún.27; **6.**Kolozsvári egyetem, 1903/I; **7.**1903-1905 (4 félév).

Schullerus Dóra Elza: 1. Nagyszeben (Szeben m.), 1890 nov.21; **2.**német; **3.**ág.ev.; **4.**Schullerus Adolf, lelkész, Nagyszeben; **5.**Nagyszebeni ág.ev. gimn., 1911 jún.17; **6.**Müncheni egyetem, 1911/I (1912/I-től Kolozsvári egyetem, 8 félév); **7.**1911-1916 (10 félév: I München; II Heidelberg; III-X Kolozsvár).

Schultheisz Ferencz Jenő: 1. Breznóbánya (Zólyom m.), 1890 jún.10; **2.**magyar; **3.**róm.kat.; **4.**Schultheisz Jenő, városi számvevő, Breznóbánya; **5.**Rimaszombati ág.ev. gimn., 1908 jún.25; **6.**Kolozsvári egyetem, 1908/I; **7.**1908-1911 (5 félév).

Schulz József: 1. Glogon (Torontál m.), 1875 szept.18; **2.**német; **3.**róm.kat.; **4.**Scultz József, földbirtokos, Glogon; **5.**Pancsovai áll. gimn., 1894 jún.14; **6.**Kolozsvári egyetem, 1894/I; **7.**1894-1899 (10 félév); **8.**doktori disszertáció Kolozsváron, 1900 ápr.21.

Schusnek Victor: 1.Bécs (Austria), ~1855; **2.**magyar; **3.**róm.kat.; **4.**Schusnek Nándor, törvénybíró, Déva (Hunyad m.); **5.**Gyulafehérvári erd. róm.kat. stat. gimn., 1873 júl.2**8.**; **6.**Kolozsvári egyetem, 1878/I; **7.**1878-1879 (2 félév).

Schuster Erhárd: 1. Fogaras (Fogaras m.), 1873 dec.17; **2.**német; **3.**ág.ev.; **4.**Schuster Mihály (1893-tól elhalt), erdőmester, Kolozsvár; **5.**Kolozsvári unit. gimn., 1891 jún.26; **6.**Kolozsvári egyetem, 1891/I; **7.**1891-1896 (10 félév); **8.**doktori disszertáció Kolozsváron, 1897 dec.11; **9.**állami öszt. (1894-től, 300 ft.).

Schuster Károly: 1. Nagyszeben (Szeben m.), ~1878; **2.**német; **3.**ág.ev.; **4.**Schuster József, szíjgyártó, Nagyszeben; **5.**Nagyszebeni ág.ev. gimn., 1897 jún.19; **6.**Innsbrucki egyetem (1899/1900-ban Kolozsvári egyetem, 1 félév).

Schuster Richard: 1. Nagyszeben (Szeben m.); **2.**német; **3.**ág.ev.; **5.**Nagyszebeni ág.ev. gimn., 1918 jún.15; **6.**Kolozsvári egyetem, 1918/I; **7.**1918/19 (2 félév).

Schuster Siegfried: 1. Nagyszeben (Szeben m.), 1888 febr.14; **2.**német; **3.**ág.ev.; **4.**Schuster Rezső [Rudolf], kereskedő, Nagyszeben; **5.**Nagyszebeni ág.ev. gimn., 1906 jún.16; **6.**Kolozsvári egyetem, 1906/I; **7.**1906-1909 (5 félév); **9.**katonaorvosi öszt. (1907/8-ban 480 kor.; 1908/9-ben 760 kor.).

Schwartz Ármin: 1. Ungvár (Ung m.), ~1853; **2.**magyar; **3.**izr.; **4.**Schwartz József, vendéglős, Ungvár; **6.**Budapesti egyetem, 1872/I (1875/I-től Kolozsvári egyetem, 2 félév); **7.** 1872-1876 (8 félév).

Schwartz Arthur: 1. Besztercze (Besztercze-Naszód m.), 1893 nov.10; **2.**német; **3.**ág.ev.; **4.**dr.Schwartz Arthur, törzsorvos, Besztercze; **6.**Bécsi egyetem, 1912/I (1917/pf-ben Kolozsvári egyetem, 1 félév); **7.**1912-1918 (8 félév).

Schwartz Aurél: 1.Késmárton (Szepes m.), 1876 aug.7; **2.**német; **3.**izr.; **4.**Schwarz Samu, nagykereskedő, Késmárk (Szepes m.); **5.**Késmárki ág.ev. gimn., 1894 jún.29; **6.**Kolozsvári egyetem, 1894/I; **7.**1894-1899 (10 félév: 1897/I Budapesten); **8.**doktori disszertáció Kolozsváron, 1903 dec.19.

Schwartz D. Dezső: 1. Eger (Heves m.), ~1859; **2.**magyar; **3.**izr.; **4.**Schwartz Mór; **6.**Budapesti egyetem (1884/II-ben Kolozsvári egyetem, 1 félév).

Schwartz Dávid: 1. Gyulafehérvár (Alsó-Fehér m.), ~1867; **2.**magyar; **3.**izr.; **4.**Schwartz Hermann, kereskedő, Gyulafehérvár; **5.**Gyulafehérvári erd. róm.kat. stat. gimn., 1885 jún.15; **6.**Kolozsvári egyetem, 1885/I; **7.**1885-1890 (10 félév); **8.**doktori disszertáció Kolozsváron, 1891 jún.16.

Schwartz Frigyes: 1. Szászsebes (Szeben m.), 1897 szept.12; **2.**német; **3.**ág.ev.; **4.**Schwartz Rezső, főerdőmérnök, Szászsebes; **5.**Medgyesi ág.ev. gimn., 1916 jún.24; **6.**Kolozsvári egyetem, 1918/II; **7.**1919 (1 félév).

Schwartz Izidor: 1. Kalotaszentkirály (Kolozs m.), 1886 jan.28; **2.**magyar; **3.**izr.; **4.**Schwartz Gyula, kiskereskedő, Kalotaszentkirály; **5.**Kolozsvári piarista róm.kat. gimn., 1911 szept.12; **6.**Kolozsvári egyetem, 1911/I; **7.**1911-1919 (10 félév); **8.**doktori disszertáció Kolozsváron, 1921 jún.29.

Schwartz Jenő: **1.**Pécsvárad (Baranya m.), 1888 júl.6; **3.**izr.; **4.**Schwartz Hermann, fakereskedő, Pécsvárad; **5.**Budapesti VII. ker. áll. gimn., 1908 jún.6; **6.**Budapesti egyetem, 1906/I (1913/14-ben Kolozsvári egyetem, 2 félév); **7.**1906-1914 (12 félév); **8.**doktori disszertáció Kolozsváron, 1921 nov.26.

Schwartz József: **1.**Gyulafehérvár (Alsó-Fehér m.), ~1864; **2.**magyar; **3.**izr.; **4.**Schwartz Hermann, kereskedő, Gyulafehérvár; **5.**Gyulafehérvári erd. róm.kat. stat. gimn., 1884 jún.22; **6.**Budapesti egyetem, 1884/I (1885/I-től Kolozsvári egyetem, 8 félév); **7.**1884-1889 (10 félév); **8.**doktori disszertáció Kolozsváron, 1890 ápr.10; **9.**katonaorvosi öszt. (1888/9 300 ft.).

Schwartz Lajos: **1.**Szatmárnémeti (Szatmár m.), 1892 nov.1; **2.**magyar; **3.**izr.; **4.**Schwartz Mór, kereskedő, Szatmárnémeti; **5.**Szatmárnémeti kir. róm.kat. gimn., 1910 jún.9; **6.**Budapesti egyetem, 1910/I (1913/I-tól Kolozsvári egyetem, 4 félév); **7.**1910-1915 (10 félév); **8.**doktori disszertáció Kolozsváron, 1915 ápr.15.

Schwartz Manó: **1.**Kápolnás-Nyék (Fehér m.), ~1847; **2.**magyar; **3.**izr.; **4.**Schwartz Ignátz, kereskedő, Nadab (Arad m.); **6.**Budapesti egyetem (1884/I-től Kolozsvári egyetem, 4 félév); **8.**Absolutorium Budapesten, 1877 jún.2.

Schwartz Manó: **1.**Marosvásárhely (Maros-Torda m.), ~1879; **2.**magyar; **3.**izr.; **4.**Schwartz Salamon, kereskedő, Marosvásárhely; **5.**Marosvásárhelyi ev.ref. gimn., 1898; **6.**Kolozsvári egyetem, 1898/I; **7.**1898-1901 (6 félév).

Schwartz Zsigmond: **1.**Gyergyótölgyes (Csík m.), 1887 júl.16; **2.**magyar; **3.**izr.; **4.**Mihály Dávid, kereskedő, Gyergyótölgyes; **5.**Erzsébetvárosi áll. gimn., 1907 jún.16; **6.**Kolozsvári egyetem, 1907/I; **7.**1907-1914 (10 félév: I-II és IX-X Kolozsvár; III-VIII Bécs); **8.**doktori disszertáció Kolozsváron, 1915 márc.27.

Schweiger Imre: **1.**Kiskunfélegyháza (Pest-Pilis-Solt-Kiskun m.), 1891 szept.17; **2.**magyar; **3.**izr.; **4.**Schweiger Lajos, kereskedő, Kiskunfélegyháza; **6.**Kolozsvári egyetem; **7.**?-1918 (4 félév).

Scridon János: **1.**Beszterce (Beszterce-Naszód m.), 1894 máj.5; **2.**román; **3.**gör.kat.; **4.**dr.Scridon Leó, vármegyei főjegyző, Beszterce; **5.**Beszterczei ág.ev. gimn., 1912; **6.**Budapesti egyetem, 1912/I (1917/I-ben Kolozsvári egyetem, 1 félév); **7.**1912-1918 (10 félév); **8.**doktori disszertáció Budapesten, 1918 júl.6.

Sebe Endre Lajos: **1.**Libetbánya (Zólyom m.), 1896 júl.7; **2.**magyar; **3.**róm.kat.; **4.**dr.Sebe Béla, orvos, Körmöncbánya (Bars m.); **5.**Selmeczbányai kir. róm.kat. gimn., 1914 jún.16; **6.**Kolozsvári egyetem, 1914/I; **7.**1914-1916 (4 félév).

Sebes Antal: **1.**Szenttanith (Középszolnok m.), ~1856; **2.**magyar; **3.**ev.ref.; **4.**Sebes Ferencz, birtokos, Zilah (Szilágy m.); **5.**Zilahi ev.ref. gimn., 1874; **6.**Kolozsvári egyetem, 1874/I; **7.**1874-1875 (2 félév).

Sebesi Károly: **1.**Székelyudvarhely (Udvarhely m.), 1895 szept.15; **2.**magyar; **3.**ev.ref.; **4.**Sebesi Ákos (elhalt), Székelyudvarhely; **5.**Székelyudvarhelyi ev.ref. gimn., 1913 jún.25; **6.**Kolozsvári egyetem, 1913/I; **7.**1913-1915 (4 félév).

Sebesi Samu: **1.**Rugonfalva (Udvarhely m.), ~1860; **2.**magyar; **3.**ev.ref.; **4.**Sebesi Sándor, földbirtokos, Rugonfalva; **5.**Székelyudvarhelyi ev.ref. gimn., 1880 júl.15; **6.** Kolozsvári egyetem, 1880/I; **7.** 1880-1882 (4 félév);

Sebesta József: **1.**Poleny (Klattau m., Csehország), 1866; **2.**cseh; **3.**róm.kat.; **4.**Sebesta József, szabó, Poleny; **5.**Klattaui áll. gimn., 1886 júl.8; **6.**Kolozsvári egyetem, 1886/I; **7.**1886-1888 (4 félév).

Sebestyén László: **1.**Hajdúböszörmény (Hajdú m.), 1889 dec.2; **2.**magyar; **3.**ev.ref.; **4.**Sebestyén Béla, tanító, Hajdúböszörmény; **5.**Hajdúböszörményi ev.ref. gimn., 1909; **6.**Kolozsvári egyetem, 1909/I; **7.**1909-1914 (10 félév); **8.**doktori disszertáció Kolozsváron, 1915 márc.6; **9.**katonaorvosi öszt. (1909-től 480 kor.; 1911-től 720 kor.; 1913/14-ben 1008 kor.).

Seidner Ernő: 1. Rimakokova (Gömör m.), 1892 márc.28; **2.**magyar; **3.**izr.; **4.**Seidner Bernát, fakereskedő, Rimaszombat (Gömör m.); **5.**Rimaszombati protest. gimn., 1909 jún.25; **6.**Budapesti egyetem, 1909/I (1911/I-től Kolozsvári egyetem, 8 félév); **7.**1909-1915 (10 félév); **8.**doktori disszertáció Kolozsváron, 1915 ápr.15.

Seidner Siegfrid: 1. Suczawa (Bukovina), 1896 okt.3; **2.**német; **3.**izr.; **4.**Seidner Mózes, elemi iskolaigazgató, Radautz (Bukovina); **5.**Bécsi gimn., 1915 márc.27; **6.**Kolozsvári egyetem, 1917/I; **7.**1917/18 (1 félév).

Seiler Zoltán: 1. Kolozsvár, 1900 máj.31; **2.**magyar; **3.**izr.; **4.**Seiler Lajos, zsínór-gyáros, Kolozsvár; **5.**Kolozsvári unit. gimn., 1918; **6.**Kolozsvári egyetem, 1917/pf; **7.**1918-1919 (3 félév).

Selariu Jenő: 1.Hátszeg (Hunyad m.), 1888 febr.19; **2.**román; **3.**gör.kel.; **4.**Selariu István, kereskedő, Hátszeg; **5.**Nagyszebeni áll. gimn., 1906 jún.21; **6.**Kolozsvári egyetem, 1906/I; **7.**1906-1911 (10 félév: I-IV Kolozsvár; V-X Budapest); **8.**doktori disszertáció Budapesten, 1912 febr.17.

Seliga Mihály: 1. Szepestoplicza (Szepes m.), 1881 okt.27; **2.**magyar; **3.**róm.kat.; **4.**Seliga Zsuzsánna, Szepestoplicza; **5.**Szatmárnémeti kir. róm.kat. gimn., 1903 jún.14; **6.**Kolozsvári egyetem, 1905/I; **7.**1905/6 (2 félév).

Semsey Béla Zoltán: 1. Brassó (Brassó m.), 1896 júl.23; **2.**magyar; **3.**róm.kat.; **4.**Semsey Aladár, főjegyző, Brassó; **5.**Brassói erd. róm.kat. stat. gimn., 1914 jún.13; **6.**Kolozsvári egyetem, 1914/I; **7.**1914-1919 (5 félév).

Semsey Tibor: 1. Brassó (Brassó m.), 1900 júl.6; **2.**magyar; **3.**róm.kat.; **4.**Semsey Aladár, főjegyző, Brassó; **5.**Brassói erd. róm.kat. stat. gimn., 1918; **6.**Kolozsvári egyetem, 1918/I; **7.**1918/19 (2 félév).

Sencher Veturia: 1. Fogaras (Fogaras m.), 1899 szept.10; **2.**román; **3.**gör.kel.; **4.**Sencher János, földbirtokos, Fogaras; **6.**Budapesti egyetem, 1917/I (1918/II-ban Kolozsvári egyetem, 1 félév); **7.**1917-1919 (4 félév).

Seni Laura: 1. Monor (Besztercze-Naszód m.), 1886 dec.19; **2.**román; **3.**gör.kat.; **4.**Seni Ignácz, tanító, Naszód (Besztercze-Naszód m.); **5.**Naszódi gör.kat. gimn., 1907 jún.30; **6.**Kolozsvári egyetem, 1907/I; **7.**1907-1912 (10 félév: I-IV Kolozsvár; V-X Budapest); **8.**doktori disszertáció Budapesten, 1912 okt.26.

Serb Ovidius: 1. Karánsebes (Krassó-Szörény m.), 1898 febr.14; **2.**román; **3.**gör.kel.; **4.**Serb Gerasim, főesperes, Belencze (Temes m.); **6.**Budapesti egyetem, 1917/I (1918/I-tól Kolozsvári egyetem, 2 félév); **7.**1917-1919 (4 félév).

Serbán Honor: 1. Somogy (Kis-Küküllő m.), 1893 jún.21; **2.**román; **3.**gör.kat.; **4.**Serbán György, lelkész, Somogy; **5.**Belényesi gör.kat. gimn., 1913 jún.28; **6.**Kolozsvári egyetem, 1913/I; **7.**1913/14 (2 félév).

Serbán Leonidasz: 1.Gáldtő (Alsó-Fehér m.), 1892 nov.22; **2.**román; **3.**gör.kat.; **4.**Serbán Pál, földműves, Gáldtő; **5.**Balázsfalvi gör.kat. gimn., 1912 szept.14; **6.**Kolozsvári egyetem, 1912/I; **7.**1912-1919 (10 félév); **8.**doktori disszertáció Kolozsváron, 1920 febr.28.

Seregély Pál: 1.Városszalónak (Vas m.), 1881 okt.19; **2.**magyar; **3.**ág.ev.; **4.**Seregély Dávid, lelkész, Városszalónak; **5.**Soproni ág.ev. gimn., 1901 jún.28; **6.**Kolozsvári egyetem, 1908/I; **7.**1908-1913 (10 félév: I-VI és IX-X Kolozsvár; VII-VIII Bécs); **8.**doktori disszertáció Kolozsváron, 1913 nov.29.

Sereghy Sándor: 1.Márk (Zemplén m.), 1890 dec.5; **2.**magyar; **3.**gör.kat.; **4.**Sereghy Sándor, esperes, Nyírvásár; **5.**Nyíregyházi ág.ev. gimn., 1910 jún.18; **6.**Kolozsvári egyetem, 1910/I; **7.**1910/11 (2 félév).

Seres Károly: 1. Zilah (Szilágy m.), 1889 nov.13; **2.**magyar; **3.**ev.ref.; **4.**Seres Samu, könyvkereskedő, Zilah; **5.**Zilahi ev.ref. gimn., 1908 jún.17; **6.**Kolozsvári egyetem, 1908/I; **7.**1908-1913 (10 félév); **8.**doktori disszertáció Kolozsváron, 1914 febr.7.

Seyfried Ernő: **1.**Székelyudvarhely (Udvarhely m.), ~1852; **2.**magyar; **3.**róm.kat.; **4.**Seyfried József (elhalt), orvos, (gyám Papp László, honvédszázados, Fogaras); **6.**Budapesti egyetem, 1871/I (1872/I-től Kolozsvári egyetem, 8 félév); **7.**1871-1876 (10 félév); **9.**állami öszt. (1873-tól, 300 ft).

Sglimbea György: **1.**Halmágy (Nagy-Küküllő m.), 1893 okt.26; **2.**román; **3.**gör.kel.; **4.**Sglimbea György, kisbirtokos, Halmágy; **6.**1917/18-ban Kolozsvári egyetem, 2 félév; **7.**1914-1919 (10 félév); **8.**doktori disszertáció Kolozsváron, 1920 dec.25.

Sglimbea György: **1.**Kucsuláta (Fogaras m.), 1894 jan.15; **2.**román; **3.**gör.kat.; **4.**Sglimbea György, lelkész (és kisbirtokos), Kucsuláta; **5.**Brassói gör.kel. gimn., 1913 jún.20; **6.**Kolozsvári egyetem, 1913/I; **7.**1913-1919 (10 félév: I-IV és IX-X Kolozsvár; V-VIII Budapest); **8.**doktori disszertáció Kolozsváron, 1920 okt.9; **9.**Gozsdu-féle öszt. (1913-tól 500 kor.; 1917-től 600 kor.).

Siegelman Pál: **1.**Pottornya Pockácska (Liptó m.), 1897 júl.17; **2.**magyar; **3.**izr.; **4.**Siegelman Ernő, magánhivatalnok, Marosvásárhely (Maros-Torda m.); **5.**Marosvásárhelyi ev.ref. gimn., 1915 jún.16; **6.**Kolozsvári egyetem, 1915/I; **7.**1915-1918 (4 félév).

Sietariu Jenő: **1.**Hátszeg (Hunyad m.); **5.**Nagyszebeni áll. gimn., 1906 jún.21; **6.**Kolozsvári egyetem, 1906/I; **7.**1906-1918 (4 félév).

Sigmund József: **1.**Bázna (Kis-Küküllő m.), ~1842; **2.**magyar; **3.**ág.ev.; **6.**Kolozsvári orvosi intézet (1873/I-tól Kolozsvári egyetem, 6 félév); **7.**(?)-1876.

Sigmund József: **1.**Kolozsvár, 1875 márc.5; **2.**magyar; **3.**ág.ev.; **4.**dr.Sigmund József, járási orvos, Gyalu (Kolozs m.); **5.**Kolozsvári unit. gimn., 1894 jún.29; **6.**Kolozsvári egyetem, 1894/I; **7.**1894-1899 (10 félév); **8.**doktori disszertáció Kolozsváron, 1900 jan.20.

Silberman Miksa: **1.**Buzásbocsárd (Alsó-Fehér m.), ~1869; **2.**német; **3.**izr; **4.**Silberman Izrael, kocsmáros, Buzásbocsárd; **5.**Szászvárosi ev.ref. gimn., 1888 jún.19; **6.**Kolozsvári egyetem, 1888/I; **7.**1888-1893 (10 félév); **9.**állami katonaorvosi öszt. (1892-től, 500 ft.).

Silbermann Májer: **1.**Szurduk (Szolnok-Doboka m.), 1889 dec.5; **2.**magyar; **3.**izr.; **4.**Silbermann Ábrahám (elhalt), Alsófernezely (Szatmár m.); **6.**Budapesti egyetem, 1910/I (1918/II-tól Kolozsvári egyetem, 2 félév); **7.**1910-1920 (10 félév); **8.**doktori disszertáció Kolozsváron, 1921 ápr.2.

Simai Artur: **1.**Brassó (Brassó m.), 1896 febr.29; **2.**magyar; **3.**róm.kat.; **4.**Simai Jenő, magánzó, Brassó; **5.**Brassói erd. róm.kat. stat. gimn., 1914 jún.13; **6.**Kolozsvári egyetem, 1914/I; **7.**1914-1919 (6 félév).

Simai Márton: **1.**Szamosújvár (Szolnok-Doboka m.), ~1862; **2.**magyar; **3.**róm.kat; **4.**Simai Bogdán, földbirtokos, Szamosújvár; **5.**Kolozsvári piarista róm.kat. gimn.,1881 jún.10; **6.**Kolozsvári egyetem, 1881/I; **7.** 1881-1886 (10 félév).

Simák Béla: **1.**Szeged (Csongrád m.), 1894 nov.27; **2.**magyar; **3.**róm.kat.; **4.**Simák Ferencz, mérnök, Szeged; **5.**Szegedi áll. gimn., 1912; **6.**Budapesti egyetem, 1912/I (1913/I-tól Kolozsvári egyetem, 2 félév); **7.**1912-1914 (4 félév).

Simenfalvi László: **1.**Szentmihályfalva (Udvarhely m.), ~1853; **2.**magyar; **3.**unit.; **4.**Simenfalvi Miklós, földbirtokos, Szentmihályfalva; **5.**Kolozsvári unit. gimn., 1872; **6.**Kolozsvári egyetem, 1872; **7.**1872/1873 (2 félév).

Simkó Gyula: **1.**Pozsony (Pozsony m.), 1898 ápr.12; **2.**magyar; **3.**róm.kat.; **4.**(gyám) Herr Henrik, járásbíró, Pozsony; **5.**Pozsonyi kir. róm.kat. gimn., 1916 jún.25; **6.**Kolozsvári egyetem, 1917/pf; **7.**1918-1919 (2 félév).

Simkó Lajos: **1.**Görgő (Abaúj-Torna m.), 1894 nov.6; **2.**magyar; **3.**róm.kat.; **4.**Simkó István, tanító, Baska (Abaúj-Torna m.); **5.**Kassai premontrei róm.kat. gimn.; **6.**Kolozsvári egyetem, 1913/I; **7.**1913/14 (2 félév).

Simó Zsigmond: 1. Szentgericze (Maros-Torda m.), ~1862; **2.**magyar; **3.**unit.; **4.**Simó József, földműves, Harasztkerék (Maros-Torda m.); **5.**Kolozsvári unit. gimn., 1882 szept.**3.**; **6.**Kolozsvári egyetem, 1882/I; **7.**1882-1888 (12 félév); **8.**doktori disszertáció Kolozsváron, 1888 jún.15; **9.**katonaorvosi öszt. (1886-tól, 300 ft).

Simon Aladár: 1. Nagysomkút (Szatmár m.), ~1874; **2.**magyar; **3.**izr.; **4.**Simon Eliás, földbirtokos, Nagysomkút; **5.**Nagybányai áll. gimn., 1891 jún.27; **6.**Kolozsvári egyetem, 1891/I; **7.**1891-1896 (10 félév); **8.**doktori disszertáció Kolozsváron, 1898 máj.28.

Simon Balázs: 1. Gyergyószentmiklós (Csík m.), 1893 febr.13; **2.**magyar; **3.**róm.kat.; **4.**Simon Ádám, tanító, Gyergyószentmiklós; **5.**Marosvásárhelyi erd. róm.kat. stat. gimn., 1912 jún.24; **6.**Kolozsvári egyetem, 1912/I; **7.**1912-1919 (8 félév).

Simon Gyula: 1. Balázsfalva (Alsó-Fehér m.), 1896 máj.14; **2.**magyar; **3.**ev.ref.; **4.**Simon Viktor, MÁV-hivatalnok, Herkulesfürdő (Krassó-Szörény m.); **5.**Nagyenyedi ev.ref. gimn., 1917 dec.13; **6.**Kolozsvári egyetem, 1917/pf; **7.**1918-1922 (10 félév); **8.**doktori disszertáció Kolozsváron, 1923 jan.27.

Simon Irén: 1. Brassó (Brassó m.), 1898 febr.17; **2.**magyar; **3.**izr.; **4.**Simon Ármin, MÁV-főellenőr, Kolozsvár; **5.**Csíkszeredai erd. róm.kat. stat. gimn., 1916 jún.27; **6.**Kolozsvári egyetem, 1916/I; **7.**1916-1919 (5 félév).

Simon Lipót [Léopold]: 1. Mezőbala (Torda-Aranyos m.), 1896 júl.12; **2.**magyar; **3.**izr.; **4.**Simon Hereck, kereskedő, Marosvásárhely (Maros-Torda m.); **5.**Marosvásárhelyi ev.ref. gimn., 1915 márc.29; **6.**Budapesti egyetem, 1915/I (1917/II-től Kolozsvári egyetem, 8 félév); **7.**1915-1924 (10 félév); **8.**doktori disszertáció Kolozsváron, 1929 jan.26.

Simonyi Imre: 1. Szolnok (Jász-Nagykun-Szolnok m.), 1898 ápr.21; **2.**magyar; **3.**izr.; **4.**Simonyi Ignácz, MÁV-felügyelő, Nagyszeben (Szeben m.); **5.**Szászvárosi ev.ref. gimn., 1915 jún.15; **6.**Kolozsvári egyetem, 1915/I; **7.**1915-1919 (5 félév).

Singer Dezső József: 1.Vág-Vécs (Nyitra m.), 1881 márc.2; **2.**magyar; **3.**izr.; **4.**dr.Singer Simon (elhalt), orvos, Vág-Sellye (1903-tól, anya Arad); **5.**Érsekújvári községi róm.kat. gimn., 1899 jún.25; **6.**Kolozsvári egyetem, 1899/I; **7.**1899-1904 (10 félév); **8.**doktori disszertáció Kolozsváron, 1905 máj.6.

Sinkovits Aurél: 1.Kézdivásárhely (Háromszék m.), 1859; **2.**magyar; **3.**róm.kat.; **4.**dr.Sinkovits Ignácz, orvos, Kézdivásárhely; **5.**Székelyudvarhelyi erd. róm.kat. stat. gimn., 1878 júl.4; **6.**Kolozsvári egyetem,1878/I; **7.**1878-1883 (10 félév).

Sinteu Viktor: 1. Nagyteremi (Nagy-Küküllő m.), 1892 jún.8; **2.**román; **3.**gör.kat.; **4.**Sinteu István, mezei munkás, Nagyteremi (1917-től Sinteu Gyula, földbirtokos, Nagyteremi); **5.**Balázsfalvi gör.kat. gimn., 1913; **6.**Kolozsvári egyetem, 1913/I; **7.**1913-1919 (4 félév).

Sipos Béla: 1. Brassó (Brassó m.), 1889 máj.22; **2.**magyar; **3.**ev.ref.; **4.**Sipos Béla, fővámszedő, Kolozsvár; **5.**Kolozsvári ev.ref. gimn., 1908 szept.7; **6.**Kolozsvári egyetem, 1908/I; **7.**1908-1913 (10 félév); **9.**1908-tól 400 kor.

Sipos Ferencz: 1. Nyíregyháza (Szabolcs m.), 1895 aug.20; **2.**magyar; **3.**ev.ref.; **4.**Sipos Béla, főjegyző, Nyíregyháza; **5.**Nyíregyházi ág.ev. gimn., 1913 jún.14; **6.**Kolozsvári egyetem, 1913/I; **7.**1913/14 (2 félév).

Sipos Tibor: 1. Remetemező (Szatmár m.), 1900 máj.9; **2.**magyar; **3.**róm.kat.; **4.**Sipos Gábor (elhalt); **5.**Szatmárnémeti kir. róm.kat. gimn., 1918 júl.7; **6.**Kolozsvári egyetem, 1918/I; **7.**1918/19 (2 félév).

Sîrbu Pál: 1. Alsódetrehem (Torda-Aranyos m.), 1889 okt.16; **2.**román; **3.**gör.kat.; **4.**Sîrbu Simon, földműves, Alsódetrehem; **5.**Balázsfalvi gör.kat. gimn., 1910 jún.14; **6.**Kolozsvári egyetem, 1910/I; **7.**1910-1915 (10 félév: I-VI Kolozsvár; VII-X Budapest); **8.**doktori disszertáció Budapesten, 1915 ápr.19.

Síró Zsigmond: 1.Pádár (Gömör m.), ~1863; **2.**magyar; **3.**ág.ev.; **4.**Csabay Pál, lelkész, Szkáros (Gömör m.); **5.**Kolozsvári ev.ref. gimn., 1881 júl.1; **6.**Kolozsvári egyetem, 1881/I; **7.**1881-1886 (10 félév; 1884/II-ben Budapesti egyetem, 1 félév); **8.**doktori disszertáció Kolozsváron, 1889 jún.15.

Sita István: 1.Hódmezővásárhely (Csongrád m.), 1894 nov.28; **2.**magyar; **3.**róm.kat.; **4.**Sita Mihály (elhalt), Hódmezővásárhely; **6.**1918/I-ban Kolozsvári egyetem, 1 félév.

Skanu Valentin: 1. Vasasszentegyed (Szolnok-Doboka m.), 1898 nov.22; **2.**román; **3.**gör.kat.; **4.**Skanu János, tanító, Kiskaján (Szolnok-Doboka m.); **6.**Kolozsvári egyetem, 1918/I; **7.**1918/19 (2 félév).

Slafkovits Nórbert: 1. Zalatna (Alsó-Fehér m.), 1891 máj.12; **2.**magyar; **3.**róm.kat.; **4.**Slafkovits István (elhalt), Zalatna; **5.**Petrozsényi áll. gimn., 1911; **6.**Kolozsvári egyetem, 1911/I; **7.**1911-1914 (6 félév).

Slavu János: 1.Móh (Szeben m.), 1883 aug.13; **2.**román; **3.**gör.kel.; **4.**Slavu Miklós, földbirtokos, Móh; **5.**Nagyszebeni ág.ev. gimn., 1903; **6.**Kolozsvári egyetem, 1903/I; **7.**1903/4 (2 félév); **9.**Gozsdu-féle öszt. (1903/4-ben, 500 kor).

Snjaric Anna Mária: 1. Kolozsvár, 1894 okt.27; **2.**horvát; **3.**ev.ref.; **4.**Snjaric Lukács, tábornok, Sarajevo (Bosznia); **5.**Kolozsvári piarista róm.kat. gimn., 1912; **6.**Kolozsvári egyetem, 1912/I; **7.**1912-1919 (6 félév).

Snjaric Ferencz: 1. Kolozsvár, 1892 okt.26; **2.**horvát; **3.**róm.kat.; **4.**Snjaric Lukács, ezredes (tábornok), Sarajevó (Bosznia) [1916-tól Kolozsvár]; **5.**Kolozsvári piarista róm.kat. gimn., 1910 jún.17; **6.**Kolozsvári egyetem, 1910/I; **7.**1910-1919 (9 félév); **9.**katonaorvosi öszt. (1911/12-ben 480 kor.; 1912-től 720 kor.).

Sófalvy Ede: 1. Magyardécse (Szolnok-Doboka m.), 1897 febr.8; **2.**magyar; **3.**ev.ref.; **4.**Sófalvy Károly, esperes, Retteg (Szolnok-Doboka m.); **5.**Szamosújvári áll. gimn., 1917 máj.29; **6.**Kolozsvári egyetem, 1917/I; **7.**1917-1919 (4 félév).

Sohl György: 6.1918/I-tól Kolozsvári egyetem, 2 félév; **7.**?-1919 (4 félév).

Solomon János: 1. Felsőporumbák (Fogaras m.), 1890 márc.2; **2.**román; **3.**gör.kel.; **4.**Solomon Dénes, erdőőr, Oprakerczisóra (Fogaras m.); **5.**Fogarasi áll. gimn., 1908 jún.2; **6.**Kolozsvári egyetem, 1908/I; **7.**1908-1913 (10 félév); **8.**doktori disszertáció Kolozsváron, 1916 márc.18; **9.**Gozsdu-féle öszt. (1910/11-ben 500 kor.; 1911-ben 600 kor.).

Solomon Jenő: 1. Balázsfalva (Alsó-Fehér m.), 1867 jan.24; **2.**román; **3.**gör.kat.; **4.**Solomon Miklós, esperes, Marosludas (Torda-Aranyos m.); **5.**Balázsfalvi gör.kat. gimn., 1885; **6.**Kolozsvári egyetem, 1885/I; **7.**1885-1891 (8 félév: I-IV Kolozsvár; V-VIII Bécs); **9.**Sulutziu-féle öszt. (1886-tól, 200 ft.).

Solomon Virgil: 1. Dragos (Fogaras m.), 1894 aug.7; **2.**román; **3.**gör.kat.; **4.**Solomon Leó, közjegyző, Dragos; **5.**Fogarasi áll. gimn., 1911 jún.9; **6.**Kolozsvári egyetem, 1911/I; **7.**1911-1920 (10 félév); **8.**doktori disszertáció Kolozsváron, 1921 jan.1.

Solt Árpád: 1.1894 szept.19; **2.**magyar; **3.**izr.; **6.**Budapesti egyetem, 1916/I (1917/I-től Kolozsvári egyetem, 5 félév); **7.**1916-1919 (7 félév).

Solymossy István: 1.Bögöz (Udvarhely m.), ~1861; **2.**magyar; **3.**ev.ref.; **4.**Solymossy Lajos, közjegyző, Bögöz; **5.**Székelyudvarhelyi ev.ref. gimn., 1880 jún.30; **6.**Kolozsvári egyetem, 1884/I; **7.**1884-1889 (10 félév); **8.**doktori disszertáció Kolozsváron, 1891 szept.16.

Sólyom Ferencz: 1. Altanja (Háromszék m.), ~1871; **2.**magyar; **3.**róm.kat.; **4.**Sólyom Ferencz, jegyző, Altanja; **5.**Székelyudvarhelyi erd. róm.kat. stat. gimn., 1889 jún.4; **6.**Kolozsvári egyetem, 1889/I; **7.**1889/1890 (2 félév).

Somkereki Gábor: 1. Torda (Torda-Aranyos m.), ~1851; **2.**magyar; **3.**ev.ref.; **4.**(gyám) Kasza András, ügyvéd, Torda; **6.**Budapesti egyetem (1873/I-tól Kolozsvári egyetem, 6 félév); **7.**(?)-1876.

Somlyói Rezső: 1. Salgótarján (Nógrád m.), 1882 okt.10; **2.**magyar; **3.**róm.kat.; **4.**Somlyói Győző, mozdonyvezető, Kolozsvár; **5.**Kolozsvári piarista róm.kat. gimn., 1901 jún.12; **6.**Kolozsvári egyetem, 1901/I; **7.**1901-1907 (11 félév); **8.**doktori disszertáció Kolozsváron, 1908 nov.21.

Somogyi István: 1.Álmosd (Bihar m.), 1885 júl.31; **2.**magyar; **3.**ev.ref.; **4.**Somogyi Gábor, tanító, Álmosd; **5.**Kolozsvári ev.ref. gimn., 1904 jún.29; **6.**Kolozsvári egyetem, 1904/I; **7.**1904-1909 (10 félév: I-VI Kolozsvár; VII-X Budapest, Genf és Párizs).

Sonntag Gusztáv: 1. Nagyszeben (Szeben m.), 1889 aug.30; **2.**német; **3.**ág.ev.; **4.**Sonntag Gusztáv, ácsmester, Nagyszeben; **5.**Nagyszebeni ág.ev. gimn., 1907 jún.25 (és szept.7); **6.**Kolozsvári egyetem, 1907/I; **7.**1907-1912 (10 félév: I-IV és IX-X Kolozsvár; V-VI Bécs; VII-VIII Berlin); **8.**doktori disszertáció Kolozsváron, 1912 szept.28.

Soós János: 1. Hajdúszoboszló (Hajdú m.), 1888 okt.25; **2.**magyar; **3.**ev.ref.; **4.**Soós Gábor, földbirtokos, Hajdúszoboszló; **5.**Zilahi ev.ref. gimn., 1909 jún.26; **6.**Kolozsvári egyetem, 1909/I; **7.**1909-1914 (10 félév); **8.**doktori disszertáció Kolozsváron, 1915 szept.25.

Soós Sándor: 1. Aranyosegerbegy (Torda-Aranyos m.), 1893 nov.21; **2.**magyar; **3.**ev.ref.; **4.**Soós Sándor, földműves, Egerbegy; **5.**Tordai áll. gimn., 1913 jún.4; **6.**Kolozsvári egyetem, 1913/I; **7.**1913-1919 (6 félév).

Spaller Lajos: 1. Brassó (Brassó m.), 1893 máj.27; **2.**magyar; **3.**róm.kat.; **4.**Spaller József, tanár, Brassó; **5.**Brassói erd. róm.kat. stat. gimn., 1912 jún.14; **6.**Kolozsvári egyetem, 1912/I; **7.**1912-1919 (8 félév); **9.**Erzsébet-féle öszt. (1913-tól 300 kor.).

Spányik József: 1. ~1836; **3.**róm.kat.; **6.**Kolozsvári egyetem, 1875/II; **7.**1876-1877 (2 félév).

Sperker Margit: 1. Szentdemeter (Udvarhely m.), 1895 dec.10; **2.**magyar; **3.**róm.kat.; **4.**Sperker Ferencz, Nagyvárad (Bihar m.); **5.**Kolozsvári ev.ref. gimn., 1914 jún.29; **6.**Kolozsvári egyetem, 1914/I; **7.**1914-1919 (9 félév).

Spiller Jenő: 1. Eszék (Verőcze m.), 1887 jún.5; **2.**magyar; **3.**izr.; **4.**Spiller Károly, bankigazgató, Eszék; **6.**Budapesti egyetem, 1910/I (1912/3-ban Kolozsvári egyetem, 2 félév); **7.**1910-1913 (6 félév).

Spinher János: 1. Bruck (Moson m.), 1887 jan.2; **2.**magyar; **3.**róm.kat.; **4.**Spinher Lajos, államvasúti tisztviselő, Tasnád; **5.**Losonczi áll. gimn., 1904 jún.11; **6.**Kolozsvári egyetem, 1908/I; **7.**1908/9 (1 félév); 1**2.**Nagyváradi jogakadémia.

Spitzer Manó: 1. Zsére (Nyitra m.), 1874 jún.10; **2.**magyar; **3.**izr.; **4.**Spitzer József, földbirtokos, Zsére; **5.**Nagyszombati érseki róm.kat. gimn., 1893; **6.**Kolozsvári egyetem, 1902/I; **7.**1902-6 (6 félév).

Spitzer Márton: 1. Nagyvárad (Bihar m.), 1879 márc.2; **2.**magyar; **3.**izr.; **4.**Spitzer Sámuel, kereskedő, Nagyvárad; **5.**Nagyváradi premontrei róm.kat. gimn., 1896 szept.10; **6.**Kolozsvári egyetem, 1896/I; **7.**1896-1901 (10 félév); **8.**doktori disszertáció Kolozsváron, 1901 nov.9.

Springer Sándor: 1. Gyulafehérvár (Alsó-Fehér m.), 1889 jan.29; **2.**magyar; **3.**izr.; **4.**Springer D. Adolf, fogorvos, Gyulafehérvár; **5.**Gyulafehérvári erd. róm.kat. stat. gimn., 1907 jún.15; **6.**Kolozsvári egyetem, 1907/I; **7.**1907-1912 (10 félév); **8.**doktori disszertáció Kolozsváron, 1912 okt.12.

Springer Sarolta: 1. Gyulafehérvár (Alsó-Fehér m.), 1887 okt.22; **2.**magyar; **3.**izr.; **4.**Springer D. Adolf, fogorvos, Gyulafehérvár; **5.**Gyulafehérvári erd. róm.kat. stat. gimn., 1906 jún.19; **6.**Kolozsvári egyetem, 1906/I; **7.**1906-1911 (10 félév); **8.**doktori disszertáció Kolozsváron, 1911 szept.30.

Stanca Domokos: 1. Petrozsény (Hunyad m.), 1892 okt.4; **2.**román; **3.**gör.kel.; **4.**Stanca Ábrahám, esperes, Petrozsény; **5.**Petrozsényi áll. gimn., 1910 jún.27; **6.**Kolozsvári

egyetem, 1910/II; **7.**1911-1915 (10 félév); **8.**doktori disszertáció Kolozsváron, 1916 jan.22; **9.**katonaorvosi öszt. (1913-tól 1200 kor.).

Stanca Szilárd: 1. Petrozsény (Hunyad m.), 1889 szept.16; **2.**román; **3.**gör.kel.; **4.**Stanca Ábrahám, lelkész, Petrozsény; **5.**Petrozsényi áll. gimn., 1909 jún.5; **6.**Kolozsvári egyetem, 1909/I; **7.**1909-1914 (10 félév); **8.**doktori disszertáció Kolozsváron, 1914 okt.31; **9.**Gozsdu-féle öszt. (1909/10-ben 400 kor.; 1910-től 500 kor.; 1912-től 600 kor.).

Stanca Tivadar: 1.Tötös (Bihar m.), 1895 márc.1; **2.**román; **3.**gör.kat.; **4.**Stanca Tivadar, lelkész, Tötös; **5.**Belényesi gör.kat. gimn., 1913 jún.28; **6.**Kolozsvári egyetem, 1913/I; **7.**1913-1924 (10 félév: I-II és V-X Kolozsvár; III-IV Budapest); **8.**doktori disszertáció Kolozsváron, 1925 júl.5.

Stanciu László: 1. Vidombák (Brassó m.), 1893 jan.1; **2.**román; **3.**gör.kat.; **4.**Stanciu László, kisbirtokos, Sepsiszentgyörgy (Háromszék m.); **5.**Brassói gör.kel. gimn., 1913 jún.20; **6.**Kolozsvári egyetem, 1913/I; **7.**1913/4 (2 félév: I Kolozsvár; II Budapest).

Stanila Oktavian: 1. Kisapold (Szeben m.), 1897 júl.16; **2.**román; **3.**gör.kat.; **4.**Stanila János, lelkész, Kisapold; **5.**Balázsfalvi gör.kat. gimn., 1917 jún.29; **6.**Kolozsvári egyetem, 1918/I; **7.**1918-1923 (10 félév); **8.**doktori disszertáció Kolozsváron, 1924 ápr.5.

Stanila Viktor [Győző]: 1.Gális (Szeben m.), 1889 máj.23; **2.**román; **3.**gör.kel.; **4.**Stanila János, földműves, Gális; **5.**Brassói gör.kel. gimn., 1909 jún.26; **6.**Kolozsvári egyetem, 1909/I; **7.**1909-1914 (10 félév: I-VI és IX-X Kolozsvár; VII-VIII Bécs); **8.**doktori disszertáció Kolozsváron, 1915 jún.26; **9.**Gozsdu-féle öszt. (1909-től 500 kor.; 1913/14-ben 600 kor.).

Stark Béla: 1.Rád (Zemplén m.), 1895 júl.10; **2.**magyar; **3.**izr.; **4.**Stark Zsigmond, földbirtokos, Rád; **6.**Kolozsvári egyetem, 1917/II; **7.**1918 (2 félév).

Stark Jenő: 1. Zsibó (Szilágy m.), 1889 júl.1; **2.**magyar; **3.**izr.; **4.**Stark Adolf, kereskedő, Zsibó; **5.**Zilahi ev.ref. gimn., 1907 jún.28; **6.**Kolozsvári egyetem, 1907/I; **7.**1907-1912 (10 félév); **8.**doktori disszertáció Kolozsváron, 1913 febr.8.

Steer János: 1. Szatmárzsadány (Szatmár m.), 1892 jan.28; **2.**román; **3.**gör.kat.; **4.**Steer János, kovács, Szatmárzsadány; **5.**Nagyváradi premontrei gimn., 1911 jún.10; **6.**Kolozsvári egyetem, 1911/I; **7.**1911-1914 (6 félév).

Stefan János Ulpian: 1. Nagyszeben (Szeben m.), 1891 máj.28; **2.**román; **3.**gör.kel.; **4.**dr.Stefan Demeter, ügyvédjelölt, Nagyszeben; **5.**Nagyszebeni ág.ev. gimn., 1909 júl.5; **6.**Kolozsvári egyetem, 1909/I; **7.**1909-1914 (10 félév: I-VI és IX-X Kolozsvár; VII-VIII Bécs); **8.**doktori disszertáció Kolozsváron, 1914 aug.23; **9.**Moga-féle öszt. (1909/10-ben 500 kor.; 1910-től 600 kor.; 1913/14-ben 800 kor.).

Stefan Miklós: 1. Mercsina (Krassó-Szörény m.), 1886 ápr.6; **2.**román; **3.**gör.kel.; **4.**Stefan József, földműves, Mercsina; **5.**Brassói gör.kel. gimn., 1907 júl.3; **6.**Kolozsvári egyetem, 1908/I; **7.**1908-1913 (10 félév: I-VI és IX-X Kolozsvár; VII-VIII Bécs); **8.**doktori disszertáció Kolozsváron, 1915 márc.31; **9.**Gozsdu-féle öszt. (1908-tól 600 kor.).

Stein Dezső: 1. Marosvásárhely (Maros-Torda m.), 1897 júl.11; **2.**magyar; **3.**izr.; **4.**dr.Stein Lázár, Marosvásárhely; **5.**Marosvásárhelyi ev.ref. gimn., 1915; **6.**Kolozsvári egyetem, 1915/I; **7.**1915-1919 (3 félév).

Stein János Ferenc: 1. Ruda (Hunyad m.), 1891 okt.9; **2.**magyar; **3.**róm.kat.; **4.**Stein János, gépgyári hivatalnok, Hunyadkristyor (Hunyad m.) [1913-tól Nagykikinda, Torontál m.]; **5.**Gyulafehérvári erd. róm.kat. stat. gimn., 1909; **6.**Kolozsvári egyetem, 1909/I; **7.**1909-1914 (10 félév); **9.**katonaorvosi öszt. (1910/11-ben 480 kor.; 1911-től 720 kor.; 1913/14-ben 1008 kor.).

Stein Sándor: 1. Felsőbánya (Szatmár m.), 1885 okt.6; **2.**magyar; **3.**izr.; **5.**Nagybányai áll. gimn., 1910 jún.25; **6.**Kolozsvári egyetem, 1910/I; **7.**1910-1915 (10 félév).

Steiner Béla: 1. Borossebes (Arad m.), 1893 nov.3; **2.**magyar; **3.**izr.; **4.**Steiner Samu, kereskedő, Borossebes; **5.**Aradi áll. gimn., 1911 jún.10; **6.**Kolozsvári egyetem, 1911/I; **7.**1911-1913 (4 félév).

Steiner Ernő: 1. Budapest, 1884 márc.1; **2.**magyar; **3.**izr.; **4.**Steiner Adolf (elhalt), Kolozsvár; **6.**Budapesti egyetem, 1903/I (1905/I-től Kolozsvári egyetem, 4 félév); **7.**1903-1907 (8 félév).

Steiner Géza: 1.Pápa (Veszprém m.), ~1865; **2.**magyar; **3.**izr.; **4.**dr.Steiner József, városi főorvos, Pápa; **6.**Bécsi egyetem (1887/8-ban Kolozsvári egyetem, 2 félév); **7.**(?)-1888.

Steiner Henrik: 8.doktori disszertáció Kolozsváron, 1900 jan.27.

Steiner Maxim: 1. Moson; **6.**Budapesti egyetem (1917/II-ben Kolozsvári egyetem, 1 félév).

Steiner Salamon: 1. Arany (Hunyad m.), 1898 szept.10; **2.**magyar; **3.**izr.; **4.**Steiner Gáspár, kereskedő, Arany; **5.**Szászvárosi ev.ref. gimn., 1916; **6.**Kolozsvári egyetem, 1916/I; **7.**1916-1919 (5 félév).

Steinfeld Géza: 1. Nagybánya (Szatmár m.), 1885 febr.22; **2.**magyar; **3.**izr.; **4.**Steinfeld Móritz, kereskedő, Nagybánya; **5.**Nagybányai áll. gimn., 1903 jún.28; **6.**Kolozsvári egyetem, 1903/I; **7.**1903-1908 (10 félév: I-IV és VII-X Kolozsvár; V-VI Budapest).

Steinfl Dragan Antal: 1.Bécs, 1884 febr.2; **2.**horvát; **3.**róm.kat.; **4.**dr.Steinfl Bözó, orvos, Gospec; **6.**1907/II-ben Kolozsvári egyetem, 1 félév.

Steinmetz Frigyes: 1.Újsóvé (Bács-Bodrog m.), 1890 jún.8; **2.**magyar; **3.**ág.ev.; **4.**Steinmetz Frigyes, tanító, Zsablya (Bács-Bodrog m.); **5.**Pozsonyi ág.ev. gimn., 1909 jún.12; **6.**Kolozsvári egyetem, 1909/I; **7.**1909-1914 (10 félév); **8.**doktori disszertáció Kolozsváron, 1914 aug.26; **9.**katonaorvosi öszt. (1909-től 480 kor.; 1911-től 720 kor.; 1913/14-ben 1008 kor.).

Steinmetz Károly: 1.Újsóvé (Bács-Bodrog m.), 1887 aug.27; **2.**magyar; **3.**ág.ev.; **4.**Steinmetz Frigyes, tanító, Zsablya (Bács-Bodrog m.); **5.**Kiskunhalasi ev.ref. gimn., 1906 jún.30; **6.**Kolozsvári egyetem, 1906/I; **7.**1906-1911 (10 félév); **8.**doktori disszertáció Kolozsváron, 1911 szept.30; **9.**katonaorvosi öszt. (1907/8-ban 480 kor.; 1908-tól 720 kor.).

Stener Lajos: 8.doktori disszertáció Kolozsváron, 1893 jan.28.

Sterka Sulutiu: 1.(Torda-Aranyos m.), ~1861; **2.**román; **3.**gör.kat.; **4.**Sterka Dénes, törvényszéki bíró; **6.**Kolozsvári egyetem, 1882/I; **7.**1882/3 (2 félév).

Stern Alfréd: 1.Sárvár (Vas m.), 1887 dec.8; **2.**magyar; **3.**izr.; **4.**dr.Stern Gyula, orvos, Sárvár; **5.**Győri bencés róm.kat. gimn., 1906 szept.6; **6.**Kolozsvári egyetem, 1909/I; **7.**1909/10 (2 félév).

Stern Ella: 1. Branyicska (Hunyad m.), 1900 dec.2; **2.**magyar; **3.**izr.; **4.**Stern Ármin, kereskedő, Déva (Hunyad m.); **5.**Dévai áll. gimn., 1918; **6.**Kolozsvári egyetem, 1918/I; **7.**1918/19 (2 félév).

Stern Miksa: 1. Kolozsvár, 1898 febr.8; **2.**magyar; **3.**izr.; **4.**Stern József, vendéglős, Kolozsvár; **5.**Kolozsvári piarista róm.kat. gimn., 1915 jún.16; **6.**Kolozsvári egyetem, 1915/I; **7.**1915-1919 (5 félév).

Stern Vilmos: 1. Nagyenyed (Alsó-Fehér m.), 1891 nov.5; **2.**magyar; **3.**izr.; **4.**Stern Sámuel (elhalt); **5.**Kolozsvári unit. gimn., 1909 júl.1; **6.**Kolozsvári egyetem, 1909/I; **7.**1909-1914 (10 félév); **8.**doktori disszertáció Kolozsváron, 1914 nov.28.

Stief Sándor: 1. Kolozsvár, 1896 máj.25; **2.**magyar; **3.**róm.kat.; **4.**Stief Jenő, papírkereskedő, Kolozsvár; **5.**Kolozsvári piarista róm.kat. gimn., 1914 dec.15; **6.**Kolozsvári egyetem, 1914/II; **7.**1915-1919 (8 félév).

Stiefelmeyer Ádám: **1.**Újverbász (Bács-Bodrog m.), 1885 dec.15; **2.**magyar; **3.**ág.ev.; **4.**Stiefelmeyer Ádám, földbirtokos, Újverbász; **5.**Szarvasi ág.ev. gimn., 1905 jún.24; **6.**Kolozsvári egyetem, 1905/I; **7.**1905-1910 (10 félév: I-II, VII-X Kolozsvár; III-VI Budapest).

Stillfried Sámuel: **1.**Dés (Szolnok-Doboka m.), 1867 jan.24; **2.**magyar; **3.**izr.; **4.**Stillfried Bernát, vasúti szállítási hivatalnok, Beszterce (Beszterce-Naszód m.); **6.**Kolozsvári egyetem, 1891/II; **7.**1892 (1 félév).

Stingly Zsigmond: **1.**Dés (Szolnok-Doboka m.), 1899 aug.10; **2.**magyar; **3.**róm.kat.; **4.**Stingly Zsigmond (elhalt), rendőrfőkapitány, Dés; **5.**Dési áll. gimn., 1917 máj.29; **6.**Kolozsvári egyetem, 1917/I; **7.**1917-1919 (4 félév).

Stóber Károly: **1.**Szamosújvár (Szolnok-Doboka m.), 1899 dec.24; **2.**magyar; **3.**izr.; **4.**Stóber Izráel, szabó, Szamosújvár; **5.**Szamosújvári áll. gimn., 1918 jún.7; **6.**Kolozsvári egyetem, 1918/I; **7.**1918/19 (2 félév).

Stoian Aurél: **1.**Felsőgezés (Nagy-Küküllő m.), 1895 jan.21; **2.**román; **3.**gör.kat.; **4.**Stoian Valér, lelkész, Felsőgezés; **5.**Erzsébetvárosi áll. gimn., 1914 jún.20; **6.**Kolozsvári egyetem, 1914/I; **7.**1914/5 (2 félév).

Stoian Aurél: **1.**Törcsvár (Fogaras m.), 1886 ápr.25; **2.**román; **3.**gör.kel.; **5.**Sepsiszentgyörgyi ev.ref. gimn., 1905 jún.29; **6.**Kolozsvári egyetem, 1905/I; **7.**1905/6 (2 félév); **9.**katonaorvosi öszt. (1905/6-ban 460 kor.).

Stoian György: **1.**Törcsvár (Fogaras m.), 1877 márc.2; **2.**román; **3.**gör.kel.; **4.**Stoian János, földműves, Törcsvár; **5.**Brassói gör.kel. gimn., 1895 jún.4; **6.**Bukaresti egyetem, 1895/I (1896/I-tól Kolozsvári egyetem, 8 félév); **7.**1895-1901 (12 félév: I-II Bukarest; III-X Kolozsvár; XI-XII Budapest); **8.**doktori disszertáció Budapesten, 1903 dec.24; **9.**Gozsdu-féle öszt. (1896/8-ban, 200 ft., 1898-tól, 300 ft.).

Stoica Sorin: **1.**Balázsfalva (Alsó-Fehér m.), 1896 jan.25; **2.**román; **3.**gör.kat.; **4.**Stoica János (elhalt), Balázsfalva; **6.**Budapesti egyetem, 1914/I (1918/II-tól Kolozsvári egyetem, 5 félév); **7.**1914-1922 (10 félév); **8.**doktori disszertáció Kolozsváron, 1923 jan.27; **9.**Sulutiu-féle öszt. (1914-től 800 kor.).

Stoichitia József: **1.**Alsóporumbák (Fogaras m.), 1892 febr.20; **2.**román; **3.**gör.kat.; **4.**Stoichitia Lázár, földműves, Alsóporumbák; **5.**Balázsfalvi gör.kat. gimn., 1910 jún.14; **6.**Kolozsvári egyetem, 1910/I; **7.**1910-1915 (10 félév: I-IV és IX-X Kolzsvár; V-VIII Graz); **8.**doktori disszertáció Kolozsváron, 1915 máj.8.

Stökl Adolf: **1.**Szomolnok (Szepes m.), ~1857; **2.**magyar; **3.**róm.kat.; **4.**Stökl Adolf, nyugalmazott gazdatiszt., Nagybánya (Szatmár m.); **5.**Máramarosszigeti ev.ref. gimn., 1877 júl.10; **6.**Kolozsvári egyetem, 1877/I; **7.**1877-1880 (6 félév); **8.**doktori disszertáció Kolozsváron, 1889 ápr.13.

Stössel Lipót: **6.**1890/1-ben Kolozsvári egyetem, 2 félév, Absolutoriummal; **8.**doktori disszertáció Kolozsváron, 1891 jún.16.

Stössel Margit: **1.**Szentjózsef (Beszterce-Naszód m.), 1898 ápr.23; **2.**magyar; **3.**izr.; **4.**Stössel Lipót, közjegyző (földbirtokos), Szentjózsef; **5.**Kolozsvári leánygimn., 1916 jún.5; **6.**Kolozsvári egyetem, 1916/I; **7.**1916-1921 (10 félév); **8.**doktori disszertáció Kolozsváron, 1922 máj.5.

Stössel Oszkár: **1.**Kolozsvár, 1893 nov.21; **2.**magyar; **3.**izr.; **4.**Stössel Lipót, közjegyző (földbirtokos), Szentjózsef (Beszterce-Naszód m.); **5.**Dési áll. gimn., 1915 máj.22; **6.**Kolozsvári egyetem, 1917/pf; **7.**1918-1919 (3 félév).

Stössel Terka: **1.**Szentjózsef (Beszterce-Naszód m.), 1896 jún.30; **2.**magyar; **3.**izr.; **4.**Stössel Lipót, közjegyző (földbirtokos), Szentjózsef; **5.**Kolozsvári piarista róm.kat. gimn., 1916 dec.7; **6.**Kolozsvári egyetem, 1916/I; **7.**1916-1919 (4 félév).

Strásser Elemér: **1.**Budapest, 1897 máj.24; **2.**magyar; **3.**izr.; **4.**Strásser Rezső, kereskedő, Budapest; **6.**Kolozsvári egyetem, 1917/II; **7.**1918 (2 félév).

Strelinger Alfréd: 1. Beszterczebánya (Zólyom m.), 1896 márc.22; **2.**magyar; **3.**izr.; **4.**Strelinger Bernát, kereskedő, Beszterczebánya; **6.**Kolozsvári egyetem, 1915/I; **7.**1915-1918 (6 félév).

Strobel Willibald: 1. Brassó (Brassó m.), 1869 aug.28; **2.**magyar; **3.**ág.ev.; **4.**Strobel Károly, pályaudvari fővámtárnok, Kolozsvár; **5.**Kolozsvári unit. gimn., 1888 jún.28; **6.**Kolozsvári egyetem, 1888/I; **7.**1888-1893 (10 félév); **8.**doktori disszertáció Kolozsváron, 1893 nov.25; **9.**öszt. a jövedéki bírsági alapból (1889-től, 200 ft.).

Strul Mózes: 1. Bozieni (Románia), 1893 ápr.5; **2.**magyar; **3.**izr.; **4.**Strul Antal, magánhivatalnok (erdőkezelő), Gyergyótölgyes (Csík m.) [1917-től fakereskedő, Marosvásárhely]; **5.**Brassói gimn., 1913 jún.4; **6.**Kolozsvári egyetem, 1913/I; **7.**1913-1919 (6 félév).

Suchy Dezső: 1. Kolozsvár, 1898 dec.24; **2.**magyar; **3.**róm.kat.; **4.**Suchy János, művezető, Kolozsvár; **5.**Kolozsvári unit. gimn., 1916 jún.24; **6.**Kolozsvári egyetem, 1917/pf; **7.**1918-1919 (3 félév).

Suciu Traján: 1. Feketebátor (Bihar m.), ~1877; **2.**román; **3.**gör.kel.; **4.**Suciu Vazul, lelkész, Feketebátor; **5.**Belényesi gör.kat. gimn., 1895 jún.29; **6.**Kolozsvári egyetem, 1895/I; **7.**1895-1897 (4 félév); **9.**Gozsdu-féle öszt. (1985/6-ban 200 ft.).

Suciu Valér: 1.Lónyaytelep (Hunyad m.), 1897 nov.5; **2.**román; **3.**gör.kel.; **4.**Suciu Simon, lelkész, Lónyaytelep; **5.**Petrozsényi áll. gimn., 1918 ápr.28; **6.**Kolozsvári egyetem, 1918/I; **7.**1918-1925 (10 félév); **8.**doktori disszertáció Kolozsváron, 1926 jún.26.

Sugár Bertalan: 1. ~1858; **2.**magyar; **3.**izr.; **4.**Schwartz Ferencz, kereskedő; **6.**Budapesti egyetem, 1878/I (1882/II-től Kolozsvári egyetem, 5 félév); **7.**1878-1885 (10 félév).

Sulucz Sándor: 1. Abrudbánya (Alsó-Fehér m.), ~1851; **2.**román; **3.**gör.kel.; **4.** Sulucz Miklós, bányász, Abrudbánya; **5.**Belényesi gör.kat. gimn.; **6.**Kolozsvári egyetem, 1873/I; **7.** 1873-1878 (10 félév); **9.**Gozsdu-féle öszt. (1873/I-tól, 200 ft).

Supiter Ödön: 1. Telke (Kolozs m.), 1899 nov.6; **2.**magyar; **3.**róm.kat.; **4.**Supiter János, kereskedő, Telke; **5.**Marosvásárhelyi erd. róm.kat. stat. gimn., 1917 márc.3; **6.**Kolozsvári egyetem, 1918/I; **7.**1918/19 (2 félév).

Suroiu János: 1. Resinár (Szeben m.), 1890 jún.10; **2.**román; **3.**gör.kel.; **4.**Suroiu Isdraila, földműves, Resinár; **5.**Nagyszebeni áll. gimn., 1910 jún.11; **6.**Kolozsvári egyetem, 1910/I; **7.**1910-1913 (6 félév).

Sübek István: 1.Kézdivásárhely (Háromszék m.), 1895 aug.20; **2.**magyar; **3.**róm.kat.; **4.**Sübek Ede, rendőrkapitány, Sepsiszentgyörgy (Háromszék m.); **5.**Sepsiszentgyörgyi ev.ref. gimn., 1914 jún.26; **6.**Kolozsvári egyetem, 1914/I; **7.**1914-1919 (4 félév); Báthory-féle öszt. (1914-től).

Sükösd Jenő: 1. Csóra (Alsó-Fehér m.), ~1867; **2.**magyar; **3.**ev.ref.; **4.**Farkas Árpád, járásbíró, bírósági jegyző, Algyógy (Hunyad m.); **5.**Szászvárosi ev.ref. gimn., 1886 jún.29; **6.**Kolozsvári egyetem, 1886/I; **7.**1886-1891 (10 félév); **8.**doktori disszertáció Kolozsváron, 1892 jún.4; **9.**1889-től, 97 ft. 64 kr.

Süssmann Rezső: 1. Belényes (Bihar m.), 1898 nov.21; **2.**magyar; **3.**izr.; **4.**Süssmann Lázár, könyv és papírkereskedő, Belényes; **6.**Kolozsvári egyetem, 1917/II; **7.**1918-1922 (10 félév); **8.**doktori disszertáció Kolozsváron, 1922 nov.18.

Sváby Antal Nándor: 1. Szepestótfalu (Szepes m.), 1889 márc.27; **2.**magyar-német; **3.**róm.kat.; **4.**Sváby Ferencz, vaskereskedő, Zilah (Szilágy m.); **5.**Eperjesi kir. róm.kat. gimn., 1907 jún.26; **6.**Kolozsvári egyetem, 1907/I; **7.**1907-1912 (10 félév); **8.**doktori disszertáció Kolozsváron, 1912 dec.7.

Sylvester Lajos: 1. Kolozsvár, 1899 aug.9; **2.**magyar; **3.**róm.kat.; **4.**Máthé József, mozdonyvezető, Kolozsvár; **5.**Kolozsvári piarista róm.kat. gimn., 1918; **6.**Kolozsvári egyetem, 1918/I; **7.**1918/9 (2 félév).

Szabady Lajos: **1.**Szászrégen (Maros-Torda m.), ~1863; **2.**magyar; **3.**róm.kat.; **4.**dr.Szabady Ferencz, tisztifőorvos, Székelyudvarhely (Udvarhely m.); **6.**Bécsi egyetem, 1881/I (1883/I-tól Kolozsvári egyetem, 6 félév); **7.**1881-1886 (10 félév); **8.**doktori disszertáció Kolozsváron, 1893 febr.4.

Szabó Ágnes: **1.**Debrecen (Hajdú m.), 1897 dec.24; **2.**magyar; **3.**ev.ref.; **4.**Szabó Miklós (elhalt), földbirtokos, Debrecen; **5.**Debreceni leánygimn., 1918 jún.18; **6.**Kolozsvári egyetem, 1918/I; **7.**1918/19 (2 félév).

Szabó Arnold: **1.**Zombor (Bács-Bodrog m.), 1892 okt.19; **2.**magyar; **3.**izr.; **4.**dr.Szabó Sándor, orvos, Budapest; **5.**Budapesti V. ker. áll. gimn., 1910 jún.24; **6.**Budapesti egyetem, 1910/I (1911/I-től Kolozsvári egyetem, 8 félév); **7.**1910-1915 (10 félév); **8.**doktori disszertáció Kolozsváron, 1916 jan.22.

Szabó Dávid: **1.**Altorja (Háromszék m.), ~1865; **2.**magyar; **3.**róm.kat.; **4.**Szabó András, földbirtokos, Altorja (1887-ben Csoboth Ferencz, földbirtokos, Altorja); **5.**Székelyudvarhelyi erd. róm.kat. stat. gimn., 1884 jún.24; **6.**Kolozsvári egyetem, 1884/I; **7.**1884-1888 (8 félév); **9.**katonaorvosi öszt. (1887-től 300 ft.).

Szabó Dénes: **1.**Nagybánya (Szatmár m.), 1893 szept.16; **2.**román; **3.**gör.kat.; **4.**Szabó Gyula (elhalt), Nagybánya; **6.**Budapesti egyetem, 1912/I (1918/II-tól Kolozsvári egyetem, 2 félév); **7.**1912-1921 (10 félév); **8.**doktori disszertáció Kolozsváron, 1922 ápr.29.

Szabó Endre: **1.**Székelyudvarhely (Udvarhely m.), 1868; **2.**magyar; **3.**róm.kat.; **4.**Szabó Dénes, járásbíró, Székelyudvarhely; **5.**Székelyudvarhelyi erd. róm.kat. stat. gimn., 1887; **6.**Kolozsvári egyetem, 1887/I; **7.**1887-1892 (10 félév); **8.**doktori disszertáció Kolozsváron, 1900 jan.20.

Szabó Gábor: **1.**Miklósfalva (Udvarhely m.), 1863 nov.15; **2.**magyar; **3.**ev.ref.; **4.**Szabó Gábor, földbirtokos, Miklósfalva; **6.**Kolozsvári egyetem, 1883/I; **7.**1883-1889 (12 félév).

Szabó Gyula: **1.**Maroskögyránd (Alsó-Fehér m.), 1876 dec.8; **2.**magyar; **3.**ev.ref.; **4.**Szabó Gyula, tanító, Maroskögyránd; **5.**Nagyenyedi ev.ref. gimn., 1897 jún.29; **6.**Kolozsvári egyetem, 1898/I; **7.**1898-1906 és 1911/I (13 félév).

Szabó János: **1.**Brád (Hunyad m.), 1898 márc.5; **2.**magyar; **3.**gör.kel.; **4.**Szabó János, vendéglős, Brád; **6.**Budapesti egyetem, 1918/I (1918/II-ban Kolozsvári egyetem, 1 félév); **7.**1918/19 (2 félév).

Szabó Jenő: **1.**Szeged (Csongrád m.), 1887 júl.10; **2.**magyar; **3.**róm.kat.; **4.**Szabó János, felügyelő, Kolozsvár; **5.**Kolozsvári piarista róm.kat. gimn., 1905 szept.12; **6.**Kolozsvári egyetem, 1905/I; **7.**1905-1910 (10 félév); **8.**doktori disszertáció Kolozsváron, 1911 jún.27.

Szabó József: **1.**Kolozsvár, 1882 márc.10; **2.**magyar; **3.**ev.ref.; **4.**Szabó Sámuel, tanár, Kolozsvár; **5.**Kolozsvári ev.ref. gimn., 1901 jún.29; **6.**Kolozsvári egyetem, 1901/I; **7.**1901-1906 (10 félév); **8.**doktori disszertáció Kolozsváron, 1907 febr.16; **9.**állami öszt. (1905/6-ban, 600 kor.).

Szabó Károly: **1.**Nyárádszereda (Maros-Torda m.), 1896 ápr.3; **2.**magyar; **3.**ev.ref.; **4.**Szabó Lajos, tanító, Nyárádszereda; **5.**Marosvásárhelyi ev.ref. gimn., 1913 jún.28; **6.**Kolozsvári egyetem, 1913/I; **7.**1913-1915 (4 félév).

Szabó Károly: **1.**Székelyudvarhely (Udvarhely m.), ~1876; **2.**magyar; **3.**ev.ref.; **4.**Máthé Pál, földbirtokos, Bikafalva (Udvarhely m.); **5.**Székelyudvarhelyi ev.ref. gimn., 1894 jún.19; **6.**Kolozsvári egyetem, 1894/I; **7.**1894-1899 (10 félév); **8.**doktori disszertáció Kolozsváron, 1900 jan.20; **9.**állami öszt. (1898/9-ben, 300 ft.).

Szabó Lajos: **1.**Kolozsvár, ~1851; **2.**magyar; **3.**róm.kat.; **4.**dr.Szőts Emil, orvos, Kolozsvár; **6.**1873/4-ben Kolozsvári egyetem, 2 félév.

Szabó Nándor: 1. Zetelaka (Udvarhely m.), 1893 jan.21; **2.**magyar; **3.**róm.kat.; **4.**Szabó János, földbirtokos, Zetelaka; **5.**Székelyudvarhelyi erd. róm.kat. stat. gimn., 1912 jún.14; **6.**Kolozsvári egyetem, 1912/I; **7.**1912-1914 (4 félév).

Szabó Ödön: 1. Eger (Heves m.), ~1869; **2.**magyar; **3.**róm.kat.; **4.**Szabó József, iparos, Eger; **5.**Késmárki ev.ref. gimn., 1889 jún.16; **6.**Budapesti egyetem, 1889/I (1889/II-től Kolozsvári egyetem, 9 félév); **7.**1889-1894 (10 félév); **8.**doktori disszertáció Kolozsváron, 1894 okt.27.

Szabó Ödön: 1. Kolozsvár, 1863; **2.**magyar; **3.**róm.kat.; **4.**Zágoni Szabó Lajos, pénzügyigazgatósági tiszt, Kolozsvár; **6.**Kolozsvári egyetem, 1881/I; **7.**1881-1886 (10 félév); **9.**kórbonctani öszt. (1886-tól 300 ft.).

Szabó Rikárd: 1. Szászrégen (Maros-Torda m.), 1880 febr.23; **2.**magyar; **3.**ev.ref.; **4.**dr.Szabó György, főorvos, Fogaras (Fogaras m.); **5.**Nagyenyedi ev.ref. gimn., 1901 jún.29; **6.**Kolozsvári egyetem, 1901/I; **7.**1901-1906 (10 félév); **8.**doktori disszertáció Kolozsváron, 1907 okt.19.

Szabó Viola: 1. Szászrégen (Maros-Torda m.), 1896 júl.28; **2.**magyar; **3.**róm.kat.; **4.**dr.Szabó Ödön, főorvos, Szászrégen; **5.**Kolozsvári leánygimn., 1916 jún.5; **6.**Kolozsvári egyetem, 1916/I; **7.**1916-1919 (6 félév).

Szabó Zoltán: 1. Hodgya (Udvarhely m.), 1889 jún.13; **2.**magyar; **3.**ev.ref.; **4.**Szabó Sámuel, lelkész, Hodgya; **5.**Székelyudvarhelyi ev.ref. gimn., 1908 jún.27; **6.**Kolozsvári egyetem, 1908/I; **7.**1908-1913 (10 félév); **8.**doktori disszertáció Kolozsváron, 1913 jún.26; **9.**katonaorvosi öszt. (1912/13-ban 1080 kor.).

Szabó Zoltán: 8.doktori disszertáció Kolozsváron, 1915 jan.2.

Szacsvay István: 1. Felvinc (Torda-Aranyos m.), 1895 aug.15; **2.**magyar; **3.**ev.ref.; **4.**Szacsvay Zsigmond, birtokos, Felvincz; **5.**Nagyenyedi ev.ref. gimn., 1914 jún.27; **6.**Kolozsvári egyetem, 1914/I; **7.**1914-1919 (5 félév).

Szacsvay Miklós: 1. Esztelnek (Háromszék m.), ~1852; **2.**magyar; **3.**róm.kat.; **4.**Szacsvay Károly, földművelő, Esztelnek; **5.**Kolozsvári piarista róm.kat. gimn.; **6.**Kolozsvári egyetem, 1874/I; **7.**1874-1875 (2 félév).

Szádenly Lajos: 1. Marosvásárhely (Maros-Torda m.), 1886 ápr.8; **2.**magyar; **3.**ev.ref.; **4.**Szádenly Lajos; **5.**Kolozsvári ev.ref. gimn., 1904 jún.29; **6.**Kolozsvári egyetem, 1918/II; **7.**1919 (1 félév); **10.**Kolozsvári egyetem, jogi kar (1904-1908).

Száitz Imre: 1. Felsőbánya (Szatmár m.), 1863; **2.**magyar; **3.**róm.kat.; **4.**Száitz János (elhalt), Nagybánya (Szatmár m.); **5.**Nagybányai minorita róm.kat. gimn., 1882 máj. 26; **6.**Kolozsvári egyetem, 1882/I; **7.**1882-1885 (6 félév).

Szakácsy Gyula: 1. Gercsely (Zemplén m.), 1863; **2.**magyar; **3.**ev.ref.; **4.**Szakácsy Vincze, földbirtokos, Gercsely; **6.**Bécsi egyetem (1889/I-től Kolozsvári egyetem, 2 félév); **7.**(?)-1890.

Szalavetz Márton: 1. Zsibó (Szilágy m.), 1900 jún.26; **2.**magyar; **3.**izr.; **4.**Szalavetz Ferencz, gazdatiszt (gyárvezető), Csákigorbó (Szolnok-Doboka m.); **5.**Kolozsvári piarista róm.kat. gimn., 1918 ápr.26; **6.**Kolozsvári egyetem, 1918/I; **7.**1918/19 (2 félév).

Szalay Lajos: 1. Kiskőrös (Pest-Pilis-Solt-Kiskun m.), 1883 okt.21; **2.**magyar; **3.**ág.ev.; **4.**Szalay Lajos, ügyvéd, Kiskőrös; **6.**Budapesti egyetem (1902/II-ben Kolozsvári egyetem, 1 félév).

Szálka József: 1. Bustyaháza (Máramaros m.), 1891 márc.19; **2.**magyar; **3.**róm.kat.; **4.**Szálka Albert (elhalt), Máramarossziget (Máramaros m.); **6.**Budapesti egyetem, 1916/I (1917/I-től Kolozsvári egyetem, 5 félév); **7.**1916-1919 (7 félév).

Szántó Lajos: 1. Bereczk (Háromszék m.), ~1857; **2.**magyar; **3.**róm.kat.; **4.**Szántó Lajos, kántortanító, Bereczk; **5.**Kolozsvári piarista róm.kat. gimn., 1877 jún.2; **6.**Kolozsvári egyetem, 1877/I; **7.**1877-1878 (2 félév).

Szántó M.: 8.doktori disszertáció Kolozsváron, 1894 jún.30.

Szappanos Zoltán: 1. Nagysomkút (Szatmár m.), 1898 jan.29; **2.**magyar; **3.**ev.ref.; **4.**Szappanos József, járásbíró, Máramarossziget; **5.**Máramarosszigeti piarista róm.kat. gimn., 1915 jún.2; **6.**Kolozsvári egyetem, 1915/I; **7.**1915/16 (2 félév).

Szarka Anna: 1. Szentes (Csongrád m.), 1893 aug.29; **2.**magyar; **3.**róm.kat.; **4.**Szarka Jenő, táblabíró, Kolozsvár; **5.**Kolozsvári leánygimn., 1915 jún.19; **6.**Kolozsvári egyetem, 1915/I; **7.**1915-1919 (8 félév).

Szarka István: 1. Kaposvár (Somogy m.), 1899 jan.16; **2.**magyar; **3.**róm.kat.; **4.**Szarka Jenő, táblabíró, Kolozsvár; **5.**Kolozsvári piarista róm.kat. gimn., 1917 jún.6; **6.**Kolozsvári egyetem, 1917/I; **7.**1917-1919 (4 félév).

Szarka László: 1. Torda (Torda-Aranyos m.), 1901 jan.31; **2.**magyar; **3.**róm.kat.; **4.**Szarka Jenő, táblabíró, Kolozsvár; **5.**Kolozsvári piarista róm.kat. gimn., 1918 jún.5; **6.**Kolozsvári egyetem, 1918/I; **7.**1918/19 (2 félév).

Szarka Vilma: 1. Kaposvár (Somogy m.), 1895 febr.1; **2.**magyar; **3.**róm.kat.; **4.**Szarka Jenő, táblabíró, Kolozsvár; **5.**Kolozsvári piarista róm.kat. gimn., 1914 jún.9; **6.**Kolozsvári egyetem, 1914/I; **7.**1914-1919 (10 félév).

Szarvady Lajos: 1. Marosvásárhely (Maros-Torda m.), ~1855; **2.**magyar; **3.**ev.ref.; **4.**Szarvady Lajos, kadaszteri becslőbiztos, Marosvásárhely; **5.**Marosvásárhelyi ev.ref. gimn., 1875; **6.**Kolozsvári egyetem, 1875/I; **7.**1875-1876 (2 félév).

Szarvas János: 1. Bikfalva (Háromszék m.), 1894 okt.2; **2.**magyar; **3.**ev.ref.; **4.**Szarvas István (elhalt), erdőőr, Nagyrunk (Hunyad m.); **5.**Szarvasi ág.ev. gimn., 1913 jún.27; **6.**Kolozsvári egyetem, 1913/I; **7.**1913/14 (2 félév); **9.**katonaorvosi öszt. (1913/4-ben 720 kor.).

Szász Ferencz: 1. Simeszfalva (Udvarhely m.), 1895 szept.10; **2.**magyar; **3.**unit.; **4.**Szász Dénes, lelkész, Harangláb (Kis-Küküllő m.); **5.**Kolozsvári unit. gimn., 1914; **6.**Kolozsvári egyetem, 1914/I; **7.**1914-1919 (6 félév).

Szász Gyula: 1. Felvincz (Torda-Aranyos m.), 1870 szept.1; **2.**magyar; **3.**ev.ref.; **4.**Szász Lajos, adótárnok, Csíkszereda (Csík m.); **5.**Nagyenyedi ev.ref. gimn., 1889 jún.29; **6.**Kolozsvári egyetem, 1889/I; **7.**1889-1894 (10 félév).

Szász Imre: 1.Békés (Békés m.), 1896 febr.9; **2.**magyar; **3.**ev.ref.; **4.**Balogh László, földműves, Békés; **5.**Békési ev.ref. gimn., 1918 jún.15; **6.**Kolozsvári egyetem, 1918/I; **7.**1918/19 (2 félév).

Szász László: 1. Szenicz (Nyitra m.), 1893 jan.5; **2.**magyar; **3.**izr.; **4.**Szász Mór, tanár, Huszton; **5.**Munkácsi áll. gimn., 1910 jún.17; **6.**Kolozsvári egyetem, 1910/I; **7.**1910-1915 (10 félév); **8.**doktori disszertáció Kolozsváron, 1915 ápr.15; **9.**állami öszt. (1912-től 600 kor.).

Szatmári Imre: 1. Marosvásárhely (Maros-Torda m.), 1868; **2.**magyar; **3.**ev.ref.; **4.**Szatmári József, bútorraktáros, Marosvásárhely; **5.**Marosvásárhelyi ev.ref. gimn., 1887 júl.1; **6.**Kolozsvári egyetem, 1887/I; **7.**1887-1890 (6 félév).

Szatmári István: 1. Harangláb (Kis-Küküllő m.), ~1867; **2.**magyar; **3.**unit.; **4.**Szatmári Gyula, birtokos, Désfalva (Kis-Küküllő m.); **5.**Kolozsvári unit. gimn., 1885 jún.1; **6.**Kolozsvári egyetem, 1885/I; **7.**1885-1890 (10 félév) és 1892/3 (1 félév).

Szatmáry Zoltán: 1. Egerbegy (Torda-Aranyos m.), ~1871; **2.**magyar; **3.**ev.ref.; **4.**Szatmáry Ferencz, földbirtokos, Egerbegy; **5.**Marosvásárhelyi ev.ref. gimn., 1891; **6.**Kolozsvári egyetem, 1891/I; **7.**1891-1896 (10 félév); **8.**doktori disszertáció Kolozsváron, 1897 jan.16.

Szécsi Géza: 1. Szerep (Bihar m.), 1898 szept.4; **2.**magyar; **3.**ev.ref.; **4.**Szécsi Gábor, tanító, Szerep; **5.**Budapesti egyetem, 1916/I (1918/I-tól Kolozsvári egyetem, 2 félév); **7.**1916-1919 (3 félév).

Szegedi Lajos: 1. Magyaripuszta (Békés m.), 1889 febr.13; **2.**magyar; **3.**ág.ev.; **4.**Kincses Gábor (elhalt), Vésztő (Békés m.); **5.**Békéscsabai ág.ev. gimn., 1909 jún.26; **6.**Kolozsvári egyetem, 1909/I; **7.**1909-1912 (6 félév).

Szegedy József: 1.Dés (Szolnok-Doboka m.), ~1871; **2.**magyar; **3.**ev.ref.; **4.**Zámbó György, kereskedő, Nagybánya (Szatmár m.); **5.**Nagybányai áll. gimn., 1889 jún.29; **6.**Kolozsvári egyetem, 1889/I; **7.**1889-1894 (10 félév); **8.**doktori disszertáció Kolozsváron, 1895 jún.29.

Szegő Ferenc: 1. Egrespatak (Szilágy m.), 1893 febr.8; **2.**magyar; **3.**izr.; **4.**Szegő Ede, jövedéki hivatali főnök, Kolozsvár; **5.**Kolozsvári piarista róm.kat. gimn., 1910 jún.17; **6.**Kolozsvári egyetem, 1910/I; **7.**1910-1915 (10 félév).

Szegő Jenő: 1. Mutos (Szilágy m.), 1891 máj.15; **2.**magyar; **3.**izr.; **4.**Szegő Ede, jövedéki hivatali főnök, tisztvislő-telep [1912/II-ben orvos], Kolozsvár; **5.**Zilahi ev.ref. gimn., 1909 jún.26 (és Szászvárosi ev.ref. gimn., 1909 szept.10); **6.**Kolozsvári egyetem, 1909/I; **7.**1909-1914 (10 félév: I-VI és VIII-X Kolozsvár; VII Budapest); **8.**doktori disszertáció Kolozsváron, 1914 szept.26.

Székely András: 6.1887/8-ban Kolozsvári egyetem, 2 félév.

Székely Dezső: 6.1889/1890-ben Kolozsvári egyetem, 2 félév; **8.**doktori disszertáció Kolozsváron, 1891 okt.17.

Székely Elek: 1. Magyarbénye (Kis-Küküllő m.), ~1869; **2.**magyar; **3.**ev.ref.; **4.**Székely István, gazdatizt, Sárostély (Sáros m.); **5.**Kolozsvári ev.ref. gimn., 1889 júl.27; **6.**Kolozsvári egyetem, 1889/I; **7.**1889/1890 (2 félév).

Székely Ernő: 1. Szentgotthárd (Vas m.), 1884 dec.24; **2.**magyar; **3.**izr.; **4.**Schlenniger Ármin, orvos, Szentgotthárd; **6.**Kolozsvári egyetem, 1904/I; **7.**1904-1907 (6 félév).

Székely Ferencz: 1. Draia (Kolozs m.), 1895 aug.12; **2.**magyar; **3.**unit.; **4.**Székely Ferencz, irodatiszt, Draia; **6.**Kolozsvári egyetem, 1918/II; **7.**1919 (1 félév).

Székely Gábor: 1. Erzsébetváros (Nagy-Küküllő m.), 1886 febr.21; **2.**magyar; **3.**ev.ref.; **4.**Székely Elek (elhalt), Kolozsvár; **5.**Kolozsvári ev.ref. gimn., 1904 jún.29; **6.**Kolozsvári egyetem, 1904/I; **7.**1904-1909 (8 félév); **9.**katonaorvosi öszt. (1905/6-ban 720 kor).

Székely Gábor: 1. Torda (Torda-Aranyos m.), ~1853; **2.**magyar; **3.**unit.; **5.**Kolozsvári unit. gimn., 1874; **6.**Kolozsvári egyetem, 1874/I; **7.**1874-1877 (6 félév).

Székely Géza: 1. Kovászna (Háromszék m.), 1897 nov.1; **2.**magyar; **3.**ev.ref.; **4.**Székely Samu, Kovászna; **5.**Sepsiszentgyörgyi ev.ref. gimn., 1917 nov.24; **6.**Kolozsvári egyetem, 1918/II; **7.**1919 (1 félév); 1**2.**jog, 1918/I (1 félév).

Székely Imre: 1. Nyíregyháza (Szabolcs m.), 1890 nov.5; **2.**magyar; **3.**izr.; **4.**Spira József, városi hivatalnok, Nyíregyháza; **5.**Nyíregyházi ág.ev. gimn., 1908 jún.20; **6.**Kolozsvári egyetem, 1908/I; **7.**1908-1913 (10 félév: I-VI és IX-X Kolozsvár; VII-VIII Budapest); **8.**doktori disszertáció Kolozsváron, 1914 szept.9.

Székely Imre: 1.Sátoraljaújhely (Zemplén m.), 1886 márc.26; **2.**magyar; **3.**izr.; **4.**dr.Székely Albert, ügyvéd, Sátoraljaújhely; **5.**Sátoraljaújhelyi piarista róm.kat. gimn., 1905 jún.16; **6.**Budapesti egyetem, 1905/I (1909/I-től Kolozsvári egyetem, 2 félév); **7.**1905-1910 (10 félév); **8.**doktori disszertáció Kolozsváron, 1911 febr.4.

Székely Irén: 1. Drág (Kolozs m.), 1892 ápr.5; **2.**magyar; **3.**róm.kat.; **4.**Székely Ferenc, irodaigazgató, Kolozsvár; **5.**Kolozsvári piarista róm.kat. gimn.; **6.**Kolozsvári egyetem, 1918/II; **7.**1919 (1 félév).

Székely Jenő: 1. Gyergyószárhegy (Csík m.), 1884 aug.18; **2.**magyar; **3.**róm.kat.; **4.**Székely János, tanító, Gyergyószárhegy; **5.**Csíksomlyói erd. róm.kat. stat. gimn., 1902 jún.28; **6.**Kolozsvári egyetem, 1902/I; **7.**1902-1907 (10 félév); **9.**katonaorvosi öszt. (1903/4-ben, 480kor; 1904-től, 720 kor; 1906/7-ben, 1008 kor).

Székely Kálmán: 1.Kézdialbis (Háromszék m.), ~1872; **2.**magyar; **3.**ev.ref.; **4.**Székely Ferencz, tanár, Nagyenyed (Alsó-Fehér m.); **5.**Nagyenyedi ev.ref. gimn., 1890; **6.**Kolozsvári egyetem, 1890/I; **7.**1890-1893 (6 félév); **9.**katonaorvosi öszt. (1890-től, 500 ft.).

Székely László: 1. Verespatak (Alsó-Fehér m.), 1891 júl.29; **2.**magyar; **3.**unit.; **4.**Székely József (elhalt), bányamunkás, Verespatak [gyám: Székely Sándor, főaknász, Petrozsény, Hunyad m.]; **5.**Kolozsvári unit. gimn., 1912; **6.**Kolozsvári egyetem, 1912/I; **7.**1912-1919 (6 félév).

Székely Manó: 1. Marosvásárhely (Maros-Torda m.), 1879 nov.2; **2.**magyar; **3.**izr.; **4.**Schwartz Salamon, Marosvásárhely; **5.**Marovásárhelyi ev.ref. gimn., 1898 jún.26; **6.**Kolozsvári egyetem, 1898/I; **7.**1898-1903 (10 félév); **8.**doktori disszertáció Kolozsváron, 1903 dec.19.

Székely Miklós: 1.T.Száda (Zemplén m.), 1869 nov.26; **2.**magyar; **3.**ev.ref.; **5.**Sárospataki ev.ref. gimn., 1890; **6.**Budapesti egyetem, 1890/I (1891/I-től Kolozsvári egyetem, 8 félév); **7.**1890-1895 (10 félév); **8.**doktori disszertáció Kolozsváron, 1897 ápr.10.

Székely Rezső: 1. Szépvíz (Csík m.), 1893 júl.2; **2.**magyar; **3.**róm.kat.; **4.**Székely Sándor, gépész, Csíkszentmárton (Csík m.); **5.**Csíkszeredai erd. róm.kat. stat. gimn., 1913; **6.**Kolozsvári egyetem, 1913/I; **7.**1913-1918 (6 félév).

Szekér Jenő: 1. Magyarszombathely (Veszprém m.), 1892 máj.17; **2.**magyar; **3.**ág.ev.; **4.**Szekér József, tanító, Magyarszombathely; **5.**Soproni ág.ev. gimn., 1911 jún.28; **6.**Kolozsvári egyetem, 1911/I; **7.**1911-1915 (8 félév).

Szekera János: 1. Szarvas (Békés m.), 1892 okt.19; **2.**magyar; **3.**ág.ev.; **4.**Szekera Pál, kisbirtokos, Szarvas; **5.**Szarvasi ág.ev. gimn., 1913 jún.26; **6.**Kolozsvári egyetem, 1913/I; **7.**1913/14 (2 félév).

Szekeres István: 1. Kiskunfélegyháza (Pest-Pilis-Solt-Kiskun m.), 1895 szept.27; **2.**magyar; **3.**róm.kat.; **4.**Szekeres István, kocsmáros, Szeged; **5.**Szegedi áll. gimn., 1914; **6.**Kolozsvári egyetem, 1914/I; **7.**1914-1918 (5 félév).

Szél Pál: 1. Munkács (Bereg m.), 1884 dec.14; **2.**magyar; **3.**róm.kat.; **4.**dr.Szél Kálmán, orvos, Munkács; **5.**Munkácsi áll. gimn., 1902 jún.28; **6.**Kolozsvári egyetem, 1902/I; **7.**1902-1907 (10 félév); **8.**doktori disszertáció Kolozsváron, 1907 dec.21; **9.**katonaorvosi öszt. (1903/4-ben, 480 kor; 1904/I-től, 720 kor; 1906/7-ben, 1008 kor).

Széles Ágoston: 1. Nagylózna (Szolnok-Doboka m.), 1891 febr.26; **2.**román; **3.**gör.kat.; **4.**Széles István, tanító, Nagylózna; **5.**Belényesi gör.kat. gimn., 1912 jún.16; **6.**Kolozsvári egyetem, 1912/I; **7.**1912-1923 (10 félév); **8.**doktori disszertáció Kolozsváron, 1923 dec.1.

Széles Dénes: 1. Nagyág (Hunyad m.), 1869 aug.29; **2.**magyar; **3.**róm.kat.; **4.**Asztalos József, hivatalnok, Budapest; **5.**Kolozsvári piarista róm.kat. gimn., 1887 jún.10; **6.**Kolozsvári egyetem, 1887/I; **7.**1887-1892 (10 félév); **8.**doktori disszertáció Kolozsváron, 1892 dec.3; **9.**Budaváczi Mária Therézia-féle öszt. (1887-től, 150 ft.; 1891-től 300 ft.).

Szemere Béla: 1. Lasztomér (Zemplén m.), 1873 jún.16; **2.**magyar; **3.**ev.ref.; **4.**Szemere Gyula (elhalt), Lasztomér; **5.**Sárospataki ev.ref. gimn., 1891; **6.**Budapesti egyetem, 1891/I (1893/I-tól Kolozsvári egyetem, 6 félév); **7.**1891-1896 (10 félév); **8.**doktori disszertáció Kolozsváron, 1898 júl.2.

Szemes Zoltán László: 1. Sopron (Sopron m.), 1891 jan.17; **2.**magyar; **3.**róm.kat.; **4.**Szemes Zoltán, főellenőr, Sopron; **5.**Soproni ág.ev. gimn., 1909 jún.23; **6.**Kolozsvári egyetem, 1909/I; **7.**1909-1914 (10 félév); **8.**doktori disszertáció Kolozsváron, 1914 nov.28.

Szemler Román: 1. Budapest, ~1858; **2.**magyar; **3.**róm.kat.; **4.**Szemler János, tanár, Máramarossziget (Máramaros m.); **5.**Máramarosszigeti ev.ref. gimn., 1877 júl.3; **6.**Kolozsvári egyetem, 1877/I; **7.**1877-1878 (2 félév).

Szemző Imre: 1. Szarvas (Békés m.), 1892 ápr.25; **2.**magyar; **3.**izr.; **4.**dr.Szemző Gyula, ügyvéd, Szarvas; **6.**Kolozsvári egyetem, 1913/I; **7.**1913/4 (2 félév).

Szende Sándor: 1. Győr (Győr m.), 1885 jan.21; **2.**magyar; **3.**izr.; **4.**Szende Izidor, szatócs, Győrújváros (Győr m.); **6.**1911/I-ben Kolozsvári egyetem, 1 félév.

Szenderszky Áron: 1. Stáyerlak (Krassó-Szörény m.), 1896 aug.11; **2.**német; **3.**róm.kat.; **4.**Szenderszky Gyula, kereskedő, Stáyerlak; **5.**Budapesti „Rákóczi" gimn., 1916 máj.28; **6.**Kolozsvári egyetem, 1918/I; **7.**1918/19 (2 félév).

Szendrei Kálmán: 1. Brassó (Brassó m.), 1893 júl.27; **2.**magyar; **3.**ev.ref.; **4.**Szendrei Károly, MÁV-főkalauz, Brassó; **5.**Sepsiszentgyörgyi ev.ref. gimn., 1911 szept.11; **6.**Kolozsvári egyetem, 1911/I; **7.**1911-1916 (10 félév).

Szendy Károly: 1. Csenger (Szatmár m.), 1895 júl.5; **2.**magyar; **3.**ág.ev.; **4.**dr.Szendy Károly, orvos, Nagykomlós (Torontál m.); **5.**Nagykikindai áll. gimn., 1913 jún.21 (és Szegedi áll. gimn., 1913 szept.9); **6.**Kolozsvári egyetem, 1913/I; **7.**1913/14 (2 félév).

Szenes Imre: 1.Öthalom (Arad m.), 1898 okt.15; **2.**magyar; **3.**izr.; **4.**Szenes Manó, MÁV-főellenőr állomásfőnök, Küküllőszög (Kis-Küküllő m.); **5.**Erzsébetvárosi áll. gimn., 1916 máj.15; **6.**Kolozsvári egyetem, 1917/pf; **7.**1918-1923 (10 félév); **8.**doktori disszertáció Kolozsváron, 1923 nov.3.

Szenkovits Ferencz: 1. Erzsébetváros (Nagy-Küküllő m.), 1886 dec.13; **2.**magyar; **3.**róm.kat.; **4.**Szenkovits Lajos, kereskedő, Erzsébetváros; **5.**Erzsébetvárosi áll. gimn., 1904 jún.11; **6.**Kolozsvári egyetem, 1904/I; **7.**1904-1910 (12 félév: I-VIII és XI-XII Kolozsvár; IX-X Budapest).

Szenkovits Kálmán: 1. Nagybánya (Szatmár m.); **2.**magyar; **3.**róm.kat.; **4.**Vén András, törvényszéki elnök, Erzsébetváros (Nagy-Küküllő m.); **5.**Gyulafehérvári erd. róm.kat. stat. gimn., 1892 jún.22; **6.**Kolozsvári egyetem, 1892/I; **7.**1892/3 (2 félév); **9.**Cameller-féle öszt. (1892/3-ban, 250 ft.).

Szenner Sándor: 1. Nagyeznye (Maros-Torda m.), 1893 márc.17; **2.**magyar; **3.**róm.kat.; **4.**Szenner János, községi jegyző, Nagyeznye; **5.**Marosvásárhelyi erd. róm.kat. stat. gimn., 1911 jún.10; **6.**Kolozsvári egyetem, 1911/I; **7.**1911-1915 (7 félév).

Szentgyörgy Ferencz: 1. Nagyszeben (Szeben m.), 1893 dec.11; **2.**magyar; **3.**unit.; **4.**Szentgyörgy János, cipész, Nagyszeben; **5.**Nagyszebeni áll. gimn., 1912 jún.11; **6.**Kolozsvári egyetem, 1912/I; **7.**1912-1914 (5 félév).

Szentgyörgy Gyula: 1. Nagyszeben (Szeben m), 1891 júl.15; **2.**magyar; **3.**unit.; **4.**Szentgyörgy János, cipész, Nagyszeben; **5.**Nagyszebeni áll. gimn., 1909 jún.30; **6.**Kolozsvári egyetem, 1909/I; **7.**1909-1914 (10 félév: I-IV és IX-X Kolozsvár; V-VIII Budapest); **8.**doktori disszertáció Kolozsváron, 1914 aug.23.

Szentgyörgy Jenő: 1. Kolozsvár, ~1864; **2.**magyar; **3.**ev.ref.; **4.**Szentgyörgy Lajos, tanító, Kolozsvár; **5.**Kolozsvári unit. gimn., 1884 jún.30; **6.**Kolozsvári egyetem, 1884/I; **7.**1884-1888 (8 félév).

Szentkirályi Ede Ödön: 1. Torda (Torda-Aranyos m.), 1889 szept.4; **2.**magyar; **3.**ág.ev.; **4.**Kleinhempel Samu, iparos, Torda; **5.**Szászvárosi ev.ref. gimn., 1908 jún.19; **6.**Kolozsvári egyetem, 1908/I; **7.**1908-1913 (10 félév); **8.**doktori disszertáció Kolozsváron, 1914 okt.3.

Szentkirályi Géza: 1. Zalatna (Alsó-Fehér m.), 1860 febr.2**1.**; **2.**magyar; **3.**róm.kat.; **4.**Mózsa József, hivatalnok, Kolozsvár; **5.**Kolozsvári piarista róm.kat. gimn., 1877 jún.**2.**; **6.**Kolozsvári egyetem, 1877/I; **7.**1877-1882 (10 félév); **9.**állami öszt. (1879-től 200 ft.; 1880-tól 300 ft).

Szentkirályi Lajos: 1. Torda (Torda-Aranyos m.), ~1856; **2.**magyar; **3.**ev.ref.; **4.**Szentkirályi Lajos, városi számvevő, Torda; **5.**Kolozsvári ev.ref. gimn., 1875; **6.**Kolozsvári egyetem, 1875/I; **7.**1875-1880 (10 félév).

Szentkirályi Zsigmond: 1. Kolozsvár, 1893 febr.7; **2.**magyar; **3.**róm.kat.; **4.**dr.Szentkirályi Ákos, gazdasági igazgató, Kolozsvár; **5.**Kolozsvári piarista róm.kat. gimn., 1910 szept.8; **6.**Kolozsvári egyetem, 1910/I; **7.**1910-1915 (10 félév); **8.**doktori disszertáció Kolozsváron, 1915 ápr.15.

Szentmiklósy Ödön: 1. Gyulafehérvár (Alsó-Fehér m.), 1889 febr.28; **2.**magyar; **3.**róm.kat.; **4.**Szentmiklósy József, vezető járásbíró, Nagybánya (Szatmár m.); **5.**Nagybányai áll. gimn., 1908 jún.21; **6.**Kolozsvári egyetem, 1908/I; **7.**1908-1913 (10 félév); **8.**doktori disszertáció Kolozsváron, 1914 máj.2.

Szentpéteri Bálint: 1. Kolozsvár, ~1860; **2.**magyar; **3.**róm.kat.; **4.**Szentpéteri Kristóf, magánzó, Kolozsvár; **5.**Kolozsvári piarista róm.kat. gimn., 1881 szept.5; **6.**Kolozsvári egyetem, 1881/I; **7.**1881-1886 (10 félév); **8.**doktori disszertáció Kolozsváron, 1887 máj. 21.

Szentpétery László: 1.Kézdivásárhely (Háromszék m.), 1894 dec.11; **2.**magyar; **3.**róm.kat.; **4.**dr.Szentpétery Bálint (elhalt), orvos, Kézdivásárhely; **5.**Kolozsvári piarista róm.kat. gimn., 1913; **6.**1913/14-ben és 1918/II Kolozsvári egyetem, 3 félév; **7.**1912-1914 (4 félév).

Szép Béla: 1. Kolozsvár, 1897 aug.29; **2.**magyar; **3.**róm.kat.; **4.**Szép Béla, MÁV-felügyelő, Kolozsvár; **5.**Kolozsvári piarista róm.kat. gimn., 1915; **6.**Kolozsvári egyetem, 1915/I; **7.**1915-1919 (3 félév).

Szepesi Árpád: 1. Halmi (Ugocsa m.), 1900 jan.11; **2.**magyar; **3.**ev.ref.; **4.**dr.Szepesi József, ítélő táblabíró, Kolozsvár; **5.**Marosvásárhelyi ev.ref. gimn., 1917 jún.9; **6.**Kolozsvári egyetem, 1917/I; **7.**1917-1919 (5 félév).

Szepesi Sándor: 1. Tolcs (Zemplén m.), ~1864; **2.**magyar; **3.**izr.; **4.**Szepesi Ármin, tanító, Lőcs (Baranya m.); **6.**Bécsi egyetem (1885-től Kolozsvári egyetem, 2 félév); **8.**doktori disszertáció Kolozsváron, 1887 jan.5.

Szeracsin Livius Ádám: 1.(Krassó-Szörény m.), 1900 aug.11; **2.**román; **3.**gör.kel.; **4.**Szeracsin György, tanító; **6.**Budapesti egyetem, 1918/I (1918/II-tól Kolozsvári egyetem, 1 félév).

Szerándán György: 1. Románvilágos (Arad m.), 1896 febr.15; **2.**román; **3.**gör.kat.; **4.**Szerándán Demeter, kisbirtokos (földbirtokos), Románvilágos; **5.**Balázsfalvi gör.kat. gimn.; **6.**Kolozsvári egyetem, 1917/pf; **7.**1918-1919 (3 félév).

Szervik Ödön: 6.1912 (1913/I-tól Kolozsvári egyetem, 2 félév); **7.**1912-1914 (4 félév); **9.**Váci Mária Therézia-féle öszt. (1913-tól 240 kor.).

Sziclfried Sámuel: 1.Dés (Szolnok-Doboka m.), 1867; **2.**magyar; **3.**izr.; **4.**Sziclfried Bernát, vasúti hivatalnok, Besztercze (Besztercze-Naszód m.); **6.**1891/I-től Kolozsvári egyetem, 4 félév; **7.**(?)-1893.

Szigeti György: 1. Magyarpalatka (Kolozs m.), ~1844; **2.**magyar; **3.**ev.ref.; **4.**Szigeti György, földbirtokos, Magyarpalatka; **6.**Bécsi egyetem (1872-től Kolozsvári egyetem, 2 félév); **7.**(?)-1873.

Szigeti Jenő: 1. Zsák (Bihar m.), 1888 dec.9; **2.**magyar; **3.**ev.ref.; **4.**Szigeti Elek, lelkész, Mezőkeresztes (Bihar m.); **5.**Iglói ág.ev. gimn., 1906 jún.28; **6.**Kolozsvári egyetem, 1906/I; **7.**1906-1911 (10 félév); **8.**doktori disszertáció Kolozsváron, 1911 nov.11.

Szikszay Kálmán: 1. Debrecen (Hajdú m.), 1886 jún.16; **2.**magyar; **3.**ev.ref.; **4.**Szikszay Lajos, építész, Debrecen; **5.**Debreceni ev.ref. gimn., 1909 jún.26; **6.**Kolozsvári egyetem, 1909/I; **7.**1909/10 (2 félév).

Szilágy Dezső: 1.Dés (Szolnok-Doboka m.), 1897 máj.13; **2.**magyar; **3.**ev.ref.; **4.**Szilágy Dezső, nyugalmazott színigazgató, Marosvásárhely (Maros-Torda m.); **5.**Maros-

vásárhelyi ev.ref. gimn., 1915; **6.**Kolozsvári egyetem, 1915/I; **7.**1915-1919 (6 félév).

Szilágyi György: 1. Kolozsvár, 1877 nov.23; **2.**magyar; **3.**ev.ref.; **4.**Szilágyi György, földműves, Kolozsvár; **5.**Kolozsvári ev.ref. gimn., 1896 jún.18; **6.**Kolozsvári egyetem, 1896/I; **7.**1896-1901 (10 félév); **8.**doktori disszertáció Kolozsváron, 1902 márc.1.

Szilágyi János: 1. Csombord (Alsó-Fehér m.), ~1866; **2.**magyar; **3.**ev.ref.; **4.**Szilágyi József, gazdatiszt, Nagyenyed (Alsó-Fehér m.); **5.**Nagyenyedi ev.ref. gimn., 1885 júl.1; **6.**Kolozsvári egyetem, 1885/I; **7.**1885-1890 (10 félév); **8.**doktori disszertáció Kolozsváron, 1890 nov.8; **9.**Pheningsdorfiana fundatio-féle öszt. (1888-ban, 97 ft.47 kor.); katonaorvosi öszt. (1889/90-ben, 300 ft.).

Szilágyi József: 1. Lozsád (Hunyad m.), ~1858; **2.**magyar; **3.**ev.ref.; **4.**Szilágyi József, tanító, Lozsád; **5.**Nagyenyedi ev.ref. gimn., 1877 júl.3; **6.**Kolozsvári egyetem, 1877/I; **7.**1877-1882 (10 félév); **9.**(1880-tól, 97 ft.65 kor.).

Szilágyi László: 1. Nagyvárad (Bihar m.), 1901 júl.14; **2.**magyar; **3.**izr.; **4.**Bige Béla, városi közgyám, Nagyvárad; **5.**Nagyváradi áll. gimn., 1918 jún.11 (és szept.10); **6.**Kolozsvári egyetem, 1918/I; **7.**1918/19 (2 félév).

Szilágyi Miklós: 1. Kunmadaras (Jász-Nagykun-Szolnok m.), 1893 júl.1; **2.**magyar; **3.**ev.ref.; **4.**Szilágyi Imre, földbirtokos, Kunmadaras; **5.**Karczagi ev.ref. gimn., 1912 jún.22; **6.**Kolozsvári egyetem, 1912/I; **7.**1912-1919 (7 félév).

Szilágyi Zoltán: 1. Nagyvárad (Bihar m.), 1899 dec.25; **2.**magyar; **3.**izr.; **4.**Bige Béla, közgyám, Nagyvárad; **5.**Nagyváradi áll. gimn., 1917; **6.**Kolozsvári egyetem, 1917/I; **7.**1917-1919 (5 félév).

Szilasi Sándor: 1. Besztercze (Besztercze-Naszód m.), ~1865; **2.**román; **3.**gör.kat.; **4.**Szilasi Sándor, főesperes, Besztercze; **5.**Kolozsvári unit. gimn., 1886 jún.30; **6.**Kolozsvári egyetem, 1886/I; **7.**1886-1891 (10 félév); **8.**doktori disszertáció Kolozsváron, 1895 máj. 11; **9.**Alutann-féle öszt. (1887-től 60 ft.).

Szilvási Gyula: 8.doktori disszertáció Kolozsváron, 1907 okt.12.

Szilvay Sándor: 1. Krasznamihályfalva (Szilágy m.), 1896 jún.14; **2.**magyar; **3.**ev.ref.; **4.**Debreceny Viktor, gazdálkodó, Zilah (Szilágy m.); **5.**Zilahi ev.ref. gimn., 1914; **6.**Kolozsvári egyetem, 1917/pf; **7.**1918-1919 (3 félév).

Szini Ferencz: 1. Szárhegy (Csík m.), 1895 ápr.2; **2.**magyar; **3.**róm.kat.; **4.**dr.Szini János, orvos, Szárhegy; **5.**Marosvásárhelyi erd. róm.kat. stat. gimn., 1913; **6.**Kolozsvári egyetem, 1913/I; **7.**1913-1915 (4 félév).

Szini János: 1.Kézdi-Albis (Háromszék m.), ~1859; **2.**magyar; **3.**ev.ref.; **4.**Szini János, lelkész, Kézdi-Albis; **5.**Nagyenyedi ev.ref. gimn., 1879 jún.30; **6.**Kolozsvári egyetem, 1880/I; **7.**1880-1885 (10 félév).

Szkenderovits Gyula: 1. Szabadka (Bács-Bodrog m.); **5.**Szabadkai áll. gimn., 1915 jún.17; **6.**Kolozsvári egyetem, 1917/II; **7.**1918 (1 félév).

Szlavik Ödön: 1. Meczenzif (Abaúj-Torna m.), 1894 jún.12; **2.**magyar; **3.**róm.kat.; **4.**Szlovik Gyula, főgépész, Déda (Bereg m.); **5.**Rozsnyói premontrei róm.kat. gimn., 1912 jún.25; **6.**Kolozsvári egyetem, 1912/I; **7.**1912-1915 (6 félév); **9.**Váci Mária Therézia-féle öszt. (1912-től 240 kor.).

Szoboszlay István: 1. Taraczköz (Máramaros m.), 1892 okt.6; **2.**magyar; **3.**ev.ref.; **4.**Szoboszlay István, vasutas, Szatmárnémeti [1918-tól Nagybánya]; **5.**Szatmárnémeti gimn., 1911; **6.**Kolozsvári egyetem, 1912/I; **7.**1912-1919 (7 félév).

Szohl György: 1.Újsóvé (Bács-Bodrog m.), 1893 márc.6; **2.**magyar; **3.**ág.ev.; **4.**Szohl Károly, középbirtokos (földbirtokos), Újsóvé; **5.**Bonyhádi ág.ev. gimn., 1912 jún.26; **6.**Kolozsvári egyetem, 1912/I; **7.**1912-1914 (4 félév).

Szokol Edgár Valér: 1. Felsőbánya (Szatmár m.), 1885 nov.17; **2.**magyar; **3.**ág.ev.; **4.**dr.Szokol Pál, bányatanácsos, Felsőbánya; **5.**Nagybányai áll. gimn., 1904 jún.29;

6.Budapesti egyetem, 1904/I (1905/I-től Kolozsvári egyetem, 10 félév); **7.**1904-1910 (12 félév); **8.**doktori disszertáció Kolozsváron, 1912 márc.30.

Szollár Pál: 1. Hosszúszó (Gömör m.), 1891 jan.13; **2.**magyar; **3.**ág.ev.; **4.**Szollár Pál, tanító, Nagyszénás (Békés m.); **5.**Szarvasi ág.ev. gimn., 1909 jún.29; **6.**Kolozsvári egyetem, 1909/I; **7.**1909-1914 (10 félév); **8.**doktori disszertáció Kolozsváron, 1914 aug.27.

Szombathelyi Gábor: 1. Kolozsvár, 1871; **2.**magyar; **3.**róm.kat.; **4.**dr.Szombathelyi Gusztáv (elhalt), Kolozsvár; **5.**Kolozsvári piarista róm.kat. gimn., 1889 jún.5; **6.**Kolozsvári egyetem, 1890/I; **7.**1890-1897 (11 félév); **8.**doktori disszertáció Kolozsváron, 1899 márc.24.

Szóncsek László: 1. Nagymihály (Zemplén m.), 1894 szept.30; **2.**magyar; **3.**róm.kat.; **4.**Szóncsek Nándor, hivatalnok, Nagybocskó (Máramaros m.); **5.**Kézdivásárhelyi erd. róm.kat. stat. gimn., 1912; **6.**Kolozsvári egyetem, 1912/I; **7.**1912-1919 (10 félév).

Szongoth Menyhért: 1. Szamosújvár (Szolnok-Doboka m.), ~1856; **2.**örmény; **3.**róm.kat.; **4.**Szongoth Kristóf, városi tanácsos, Szamosújvár (1877-től gyám Korbuly Tivadar, magánzó, Szamosújvár); **5.**Kolozsvári piarista róm.kat. gimn., 1875; **6.**Kolozsvári egyetem, 1875/I; **7.**1875-1880 (10 félév); **9.**1878/I-tól, 120 ft.

Szongott Antal: 1. Rahó (Máramaros m.), 1867; **2.**magyar; **3.**róm.kat.; **4.**Szongott Tódor, városi pénztárnok, Máramarossziget (Máramaros m.); **5.**Máramarosszigeti ev.ref. gimn., 1886 júl.10; **6.**Kolozsvári egyetem, 1886/I; **7.**1886/7 (2 félév).

Szonral János: 1. Mád (Zemplén m.), 1891 okt.29; **2.**magyar; **3.**róm.kat.; **4.**Szonral János, tanító, Mád; **5.**Kassai premontrei róm.kat. gimn., 1909 jún.4; **6.**Kolozsvári egyetem, 1909/I; **7.**1909-1911 (4 félév).

Szontagh Adolf: 1. Kolozsvár, 1854; **2.**magyar; **3.**róm.kat.; **4.**Szontagh Ferencz, vendéglős, Gyalu (Kolozs m.); **5.**Kolozsvári piarista róm.kat. gimn., 1872; **6.**Kolozsvári egyetem, 1872/I; **7.**1872-1878 (12 félév); **9.**állami öszt. (1873-tól 300 ft).

Szontagh Ernő: 1. Zalatna (Alsó-Fehér m.), 1885 máj.19; **2.**magyar; **3.**róm.kat.; **4.**dr.Szontagh Adolf, bányafőorvos, Zalatna; **5.**Kolozsvári piarista róm.kat. gimn., 1903; **6.**Kolozsvári egyetem, 1903/I; **7.**1903-1905 (4 félév).

Szónya Károly: 1. Tasnád (Szilágy m.), 1892 szept.26; **2.**magyar; **3.**róm.kat.; **4.**Szónya Tivadar, bírósági irodatiszt, Tasnád; **5.**Kolozsvári piarista róm.kat. gimn., 1911 jún.21; **6.**Kolozsvári egyetem, 1911/I; **7.**1911-1914 (6 félév).

Szőcs Mózes: 1.Kézdivásárhely (Háromszék m.), ~1870; **2.**magyar; **3.**ev.ref.; **4.**Szőcs Mózes, földbirtokos, Kézdivásárhely; **5.**Nagyenyedi ev.ref. gimn., 1889 jún.29; **6.**Kolozsvári egyetem, 1889/I; **7.**1889-1894 (10 félév); **8.**doktori disszertáció Kolozsváron, 1895 febr.9.

Szőke Andor: 1. Mezőtúr (Jász-Nagykun-Szolnok m.), 1885 jún.8; **2.**magyar; **3.**ev.ref.; **4.**Szőke József, városi ügyintéző, Mezőtúr; **5.**Szászvárosi ev.ref. gimn., 1903 jún.27; **6.**Kolozsvári egyetem, 1903/I; **7.**1903-1908 (10 félév); **8.**doktori disszertáció Kolozsváron, 1908 dec.19.

Szőke Károly: 1. Brassó (Brassó m.), 1900 febr.11; **2.**magyar; **3.**róm.kat.; **4.**Szőke András, államvasúti főellenőr, Kolozsvár; **5.**Kolozsvári piarista róm.kat. gimn., 1918 márc.7; **6.**Kolozsvári egyetem, 1918/I; **7.**1918/19 (2 félév).

Szőllősy Attila: 1. Alsójára (Torda-Aranyos m.), 1866 márc.19; **2.**magyar; **3.**róm.kat.; **4.**Szőllősy János, postamester és erdőbecslő, Alsójára; **5.**Kolozsvári piarista róm.kat. gimn., 1883 júl.6; **6.**Kolozsvári egyetem, 1883/I; **7.**1883-1888 (10 félév); **8.**doktori disszertáció Kolozsváron, 1888 okt.30; **9.**Hirsch Ferdinánd-féle öszt. (1883-tól, 300 ft.).

Szőnyi Sándor: 1. Tuzsér (Szabolcs m.), 1894 ápr.12; **2.**magyar; **3.**izr.; **4.**Schwarcz J., MÁV-hivatalnok, Nagybánya (Szatmár m); **5.**Nagybányai áll. gimn., 1912 jún.19; **6.**Kolozsvári egyetem, 1912/I; **7.**1912-1915 (6 félév).

Szöverdffy György: 1. Mezőnagycsán (Torda-Aranyos m.), 1891 okt.16; **2.**magyar; **3.**ev.ref.; **4.**Szöverdffy Árpád, kataszteri biztos (kereskedő), Kolozsvár; **5.**Kolozsvári ev.ref. gimn., 1910 jún.30; **6.**Kolozsvári egyetem, 1910/I; **7.**1910-1915 (10 félév); **8.**doktori disszertáció Kolozsváron, 1915 ápr.15.

Szöverffy Pál: 1. Nagyszeben (Szeben m.), 1898 dec.3; **2.**magyar; **3.**ev.ref.; **4.**Szöverffy Bálint, postakezelő, Nagyszeben; **5.**Lugosi áll. gimn., 1916; **6.**Kolozsvári egyetem, 1917/pf; **7.**1918-1919 (3 félév).

Sztankovits Olga: 1. Segesvár (Nagy-Küküllő m.), 1896 márc.8; **2.**magyar; **3.**izr.; **4.**Sztankovits György, fakereskedő, Kolozsvár; **5.**Kolozsvári Mariánum róm.kat. leánygimn., 1918 jún.12; **6.**Kolozsvári egyetem, 1918/I; **7.**1918/19 (2 félév).

Sztaváts István: 1.Tótfalu (Szepes m.), 1885 márc.27; **2.**német; **3.**róm.kat.; **4.**Sztaváts István, tanító, Tótfalu; **5.**Rózsahegyi piarista róm.kat. gimn., 1905 jún.15; **6.**Kolozsvári egyetem, 1905/I; **7.**1905/6 (2 félév).

Sztavrovszky Pál: 1. Obajna (Zemplén m.), 1895 aug.14; **2.**magyar; **3.**gör.kat.; **4.**Sztavrovszky Pál, lelkész, Marblehead (Ohio, USA); **5.**Eperjesi kir. róm.kat. gimn., 1913 jún.19; **6.**Kolozsvári egyetem, 1913/I; **7.**1913/14 (2 félév).

Sztoika László: 1. Marosveresmart (Torda-Aranyos m.), 1890 dec.5; **2.**román; **3.**gör.kat.; **4.**Sztoika György, felekezeti tanító, Marosveresmart; **6.**Kolozsvári egyetem, 1912/II; **7.**1913-1918 (10 félév).

Szudarevich Ferencz: 8.doktori disszertáció Kolozsváron, 1899 júl.1.

Szunyogh István: 1. Kisújszállás (Jász-Nagykun-Szolnok m.), 1895 jan.7; **2.**magyar; **3.**ev.ref.; **4.**Szunyogh István, tanító, Kisújszállás; **5.**Kisújszállási ev.ref. gimn., 1913 jún.24; **6.**Kolozsvári egyetem, 1913/I; **7.**1913-1919 (6 félév).

Szücs Ferencz: 1. Zalaszentgrot (Zala m.), 1894 jún.6; **2.**magyar; **3.**ág.ev.; **4.**Szücs Imre, tanító, Zalaszentgrot; **5.**Bonyhádi ág.ev. gimn., 1912 jún.26; **6.**Kolozsvári egyetem, 1912/I; **7.**1912-1914 (4 félév).

Szüts Ernő: 1. Kolozsvár, 1900 aug.8; **2.**magyar; **3.**róm.kat.; **4.**Szüts Antal, püspöki felügyelő, Kolozsvár; **5.**Kolozsvári unit. gimn., 1918 márc.8; **6.**Kolozsvári egyetem, 1918/I; **7.**1918/19 (2 félév).

Tabajdi Béla: 1. Berek-Böszörmény (Bihar m.), 1873; **2.**magyar; **3.**ev.ref.; **4.**Tabajdi Lajos, lelkész, Szatmárnémeti (Szatmár m.); **5.**Szatmárnémeti ev.ref. gimn., 1892 jún.30; **6.**Kolozsvári egyetem, 1892/I; **7.**1892-1897 (10 félév); **8.**doktori disszertáció Kolozsváron, 1898 máj.21.

Takács Károly: 1. Budapest, 1897 dec.30; **2.**magyar; **3.**róm.kat.; **4.**Takács János, kapitány, Zilah; **5.**Zilahi ev.ref. gimn., 1915; **6.**Kolozsvári egyetem, 1915/I; **7.**1915-1919 (4 félév).

Takács Lajos: 1. Nagybánya (Szatmár m), 1892 dec.30; **2.**magyar; **3.**ev.ref.; **4.**Takács Lajos, birtokos, Nagybánya; **5.**Nagybányai áll. gimn., 1911; **6.**Kolozsvári egyetem, 1911/I; **7.**1911/12 (2 félév).

Tálas Mátyás: 1.Jászladány (Jász-Nagykun-Szolnok m.), 1895 febr.21; **2.**magyar; **3.**róm.kat.; **4.**Tálas István, kisbérlő, Marosludas (Torda-Aranyos m.); **6.**Kolozsvári egyetem, 1917/I; **7.**1917/18 (2 félév).

Tamás Fulvió Arthur: 1. Nagysomkút (Szatmár m.), 1875 máj. 12; **2.**román; **3.**gör.kat.; **4.**Tamás Gerő, segédtelekkönyvvezető, Marosújvár (Alsó-Fehér m.); **5.**Nagybányai áll. gimn., 1895 jún.12; **6.**Kolozsvári egyetem, 1895/I; **7.**1895-1900 (10 félév);

8.doktori disszertáció Kolozsváron, 1901 máj.11; **9.**Bob féle öszt. (1896-tól 6ó ft.) és katonaorvosi öszt. (1899/1900-ban, 300 ft.).

Tamás Lázár: 1. Csíkszereda (Csík m.), 1878 okt.5; **2.**magyar; **3.**róm.kat.; **4.**Tamás József, földbirtokos, Csíkszereda; **6.**Kolozsvári egyetem, 1918/II; **7.**1918/9 (1 félév); **10.**jogi kar (doktor 1909).

Tamás Sándor: 1. Nagyenyed (Alsó-Fehér m.), 1888 febr.14; **2.**magyar; **3.**róm.kat.; **4.**Tamás Sándor, honvédszázados, Kolozsvár; **5.**Kolozsvári piarista róm.kat. gimn., 1906 jún.15; **6.**Kolozsvári egyetem, 1906/I; **7.**1906-1908 (4 félév).

Tamási István: 1. Kolozsvár, ~1861; **2.**magyar; **3.**róm.kat.; **4.**Tamási János, questor, Kolozsvár; **5.**Kolozsvári piarista róm.kat. gimn., 1879 jún.28; **6.**Kolozsvári egyetem, 1879/I; **7.** 1879-1884 (10 félév).

Tamásy Bálint: 1. Kolozsvár, 1882 jan.22; **2.**magyar; **3.**róm.kat.; **4.**Tamásy Bogdán (elhalt), Kolozsvár; **5.**Kolozsvári piarista róm.kat. gimn., 1899 jún.20; **6.**Kolozsvári egyetem, 1899/I; **7.**1899-1904 (10 félév); **8.**doktori disszertáció Kolozsváron, 1906 márc.10; **9.**katonaorvosi öszt. (1901/2-ben 240 kor., 1902-től 720 kor.).

Tamkó Károly: 1. Borsodmezőkeresztes (Borsod m.), ~1873; **2.**magyar; **3.**ev.ref.; **4.**Tamkó Ferencz, lelkész, Borsodmezőkeresztes; **5.**Miskolci ev.ref. gimn., 1890 jún.20; **6.**Kolozsvári egyetem, 1890/I; **7.**1890-1895 (10 félév); **8.**doktori disszertáció Kolozsváron, 1896 máj. 30.

Tapody István: 1. Kiskundorozsma (Csongrád m.), 1887 nov.13; **2.**magyar; **3.**róm.kat.; **4.**Tapody Imre, kereskedő, Kiskundorozsma; **5.**Marosvásárhelyi erd. róm.kat. stat. gimn., 1908 jún.17; **6.**Kolozsvári egyetem, 1908/I; **7.**1908/9 (2 félév).

Taritzky Ferencz: 1.Vác (Pest-Pilis-Solt-Kiskun m.), 1876 júl.14; **2.**magyar; **3.**róm.kat.; **4.**Taritzky Ferencz, siketnéma-intézeti igazgató, Kolozsvár; **5.**Kolozsvári piarista róm.kat. gimn., 1895 szept.9; **6.**Kolozsvári egyetem, 1895/I; **7.**1895-1900 (10 félév); **8.**doktori disszertáció Kolozsváron, 1902 nov.8.

Tarr József: 1. Orosháza (Békés m.), 1885 dec.8; **2.**magyar; **3.**ág.ev.; **4.**Tarr Antal (elhalt), magánzó, Kolozsvár; **5.**Szarvasi ág.ev. gimn., 1905 jún.24; **6.**Kolozsvári egyetem, 1905/I; **7.**1905-1910 (10 félév); **8.**doktori disszertáció Kolozsváron, 1910 dec.17.

Tartler Móricz: 1. Brassó (Brassó m.), 1894 jan.17; **2.**német; **3.**ág.ev.; **4.**Tartler György, földműves, Brassó; **5.**Brassói ág.ev. gimn., 1913; **6.**Hallei egyetem, 1913/I (1913/II-ban Kolozsvári egyetem, 1 félév); **7.**1913/14 (2 félév).

Taschek István: 1. Ditró (Csík m.), 1891 aug.11; **2.**magyar; **3.**róm.kat.; **4.**Taschek Gyula, tanár, Brassó (Brassó m.); **5.**Brassói erd. róm.kat. stat. gimn., 1910 jún.15; **6.**Kolozsvári egyetem, 1910/I; **7.**1910-1912 (4 félév).

Tatár Jeromos: 1. Alsóvenicze (Fogaras m.), 1865; **2.**román; **3.**gör.kat.; **4.**Tatár Miklós, lelkész, Alsóvenicze; **5.**Brassói gör.kel. gimn., 1886 jún.21; **6.**Kolozsvári egyetem, 1887/I; **7.**1887-1889 (4 félév).

Tatár Koriolan: 1. Szükerék (Szolnok-Doboka m.), 1889 márc.15; **2.**román; **3.**gör.kat.; **4.**Tatár János, lelkész, Szükerék; **5.**Számosújvári áll. gimn., 1907 jún.21; **6.**Kolozsvári egyetem, 1907/I; **7.**1907-1912 (10 félév); **8.**doktori disszertáció Kolozsváron, 1913 ápr.12; **9.**katonaorvosi öszt. (1907-től 480 kor.; 1909-től 720 kor.; 1911/12-ben 1008 kor.).

Tátray László: 1. Szalárd (Bihar m.); **2.**magyar; **3.**róm.kat.; **4.**Tátray Lajos, közjegyző, Siter (Bihar m.); **5.**Nagyváradi premontrei róm.kat. gimn., 1879 júl.5; **6.**Kolozsvári egyetem, 1879/I; **7.**1879-1880 (2 félév).

Taub Imre: 1.Érszentkirály (Szilágy m.), 1890 jan.2; **2.**magyar; **3.**izr.; **4.**Taub Sándor, kisbirtokos, Alsószopor (Szilágy m.); **5.**Zilahi ev.ref. gimn., 1911 jún.29; **6.**Kolozsvári egyetem, 1911/I; **7.**1911-1913 (4 félév).

Tauba Dezső: **1.**Pozsony (Pozsony m.), 1898 nov.24; **2.**magyar; **3.**unit.; **4.**Tauba Sándor, állategézségügyi felügyelő, Kassa (Abaúj-Torna m.); **6.**Kolozsvári egyetem, 1917/I; **7.**1917-1919 (4 félév).

Tauba Gyula: **1.**Alsókubin (Árva m.), 1894 dec.5; **2.**magyar; **3.**unit.; **4.**Tauba Sándor, állategézségügyi felügyelő, Kassa (Abaúj-Torna m.); **6.**1918/I-tól Kolozsvári egyetem, 2 félév; **7.**?-1919 (8 félév).

Tauber Elsa: **1.**Kolozsvár, 1899 júl.27; **2.**magyar; **3.**izr.; **4.**dr.Tauber Farkas, ügyvéd, Kolozsvár; **5.**Kolozsvári Mariánum róm.kat. leánygimn., 1918 jún.12; **6.**Kolozsvári egyetem, 1918/I; **7.**1918/19 (2 félév).

Tauffer Jenő: **1.**Kolozsvár, ~1857; **2.**magyar; **3.**róm.kat.; **4.**Tauffer Károly, kereskedő, Lipótvár (Nyitra m.); **5.**Kolozsvári piarista róm.kat. gimn., 1876 júl.2; **6.**Kolozsvári egyetem, 1876/I; **7.** 1876-1878 (4 félév).

Tavaszi Ödön: **1.**Magyarpéterlaka (Maros-Torda m.), 1895 febr.9; **2.**magyar; **3.**ev.ref.; **4.**Tavaszi József (elhalt), Marosvásárhely (Maros-Torda m.); **5.**Marosvásárhelyi ev.ref. gimn., 1914 jún.27; **6.**Kolozsvári egyetem, 1914/I; **7.**1914-1919 (4 félév: I-II és IV Kolozsvár; III Budapest).

Téglás Jenő: **1.**Kolozsvár, 1894 febr.28; **2.**magyar; **3.**ev.ref.; **4.**Téglás Károly, építész, Kolozsvár; **5.**Kolozsvári ev.ref. gimn., 1911; **6.**Kolozsvári egyetem, 1911/I; **7.**1911-1914 (6 félév).

Teichmann Aladár: **1.**Bözödújfalu (Udvarhely m.), 1900 aug.22; **2.**magyar; **3.**izr.; **4.**Teichmann Salamon, kiskereskedő, Eperjes (Sáros m.); **6.**Kolozsvári egyetem, 1918/II; **7.**1919 (1 félév).

Telegne János: **1.**Abrudfalva (Alsó-Fehér m.), 1887 szept.1; **2.**román; **3.**gör.kat.; **4.**Telegne Sándor, földész és fuvaros, Abrudfalva; **5.**Aradi áll. gimn., 1907 jún.15; **6.**Kolozsvári egyetem, 1907/I; **7.**1907-1912 (10 félév: I-IV Kolozsvár; V-X Budapest); **8.**doktori disszertáció Budapesten, 1912 okt.19; **9.**Trandafil-féle öszt. (1908-tól 1000 kor.).

Teleki József: **1.**Póka (Maros-Torda m.), 1892 aug.8; **2.**magyar; **3.**ev.ref.; **4.**Teleki József (elhalt), Póka; **5.**Marosvásárhelyi ev.ref. gimn., 1910 jún.30; **6.**Kolozsvári egyetem, 1910/I; **7.**1910-1915 (10 félév); **8.**doktori disszertáció Kolozsváron, 1915 jún.10.

Teleki Kálmán: **1.**Bucureşti (Románia), ~1873; **2.**magyar; **3.**ev.ref.; **4.**Teleki Sámuel, kántor-tanító, Dálya (Udvarhely m.); **5.**Székelyudvarhelyi ev.ref. gimn., 1892 jún.30; **6.**Kolozsvári egyetem, 1892/I; **7.**1892-1897 (10 félév); **8.**doktori disszertáció Kolozsváron, 1898 márc.26.

Telia Livius: **1.**Marosveresmart (Torda-Aranyos m.), 1899 júl.25; **2.**román; **3.**gör.kat.; **4.**Telia János, alezredes, Kolozsvár; **6.**Budapesti egyetem, 1917/I (1918/II-tól Kolozsvári egyetem, 7 félév); **7.**1917-1922 (10 félév); **8.**doktori disszertáció Kolozsváron, 1922 máj.27.

Teltsch Pál: **1.**Budapest (Újpest), 1898 jún.21; **2.**magyar; **3.**izr.; **4.**Teltsch Mór, nagykereskedő, Budapest; **5.**Budapesti VII. ker. áll. gimn., 1916 máj.13; **6.**Kolozsvári egyetem, 1918/I; **7.**1918/19 (2 félév).

Temesváry György: **1.**Szamosújvár (Szolnok-Doboka m.), 1899 márc.27; **2.**magyar; **3.**örm.kat.; **4.**Temesváry István, postamester, Szamosújvár; **5.**Szamosújvári áll. gimn., 1917 máj.29; **6.**Kolozsvári egyetem, 1917/I; **7.**1917-1919 (4 félév).

Temesváry István: **1.**Szamosújvár (Szolnok-Doboka m.), 1889 ápr.8; **2.**örmény; **3.**örm.kat.; **4.**Temesváry István, postamester, Számosújvár; **5.**Számosújvári áll. gimn., 1907 jún.21; **6.**Kolozsvári egyetem, 1907/I; **7.**1907-1912 (10 félév); **8.**doktori disszertáció Kolozsváron, 1912 okt.12; **9.**katonaorvosi öszt. (1910/11-ben 720 kor.; 1911/12-ben 1008 kor.).

Temesváry László: **1.**Szamosújvár, 1896 dec.19; **2.**magyar; **3.**örm.kat.; **4.**Temesváry László, postamester, Szamosújvár; **5.**Szamosújvári áll. gimn., 1915 jún.8; **6.**Kolozsvári egyetem, 1915/I; **7.**1915/6 (2 félév).

Ternaveánu Basilius: **1.**Felfalu (Maros-Torda m.), ~1861; **2.**román; **3.**gör.kat.; **4.**Ternaveánu Sándor, birtokos, Felfalu; **5.**Balázsfalvi gör.kat. gimn., 1883 júl.7; **6.**Kolozsvári egyetem, 1883/I; **7.**1883-1885 (4 félév).

Ternaveánu Emil: **1.**Görgényorsova (Maros-Torda m.), 1875 máj. 23; **2.**román; **3.**gör.kat.; **4.**Ternaveánu Sándor, lelkész, Görgényhodák (Maros-Torda m.); **5.**Balázsfalvi gör.kat. gimn., 1894 jún.7; **6.**Kolozsvári egyetem, 1894/I; **7.**1894-1899 (10 félév); **8.**doktori disszertáció Kolozsváron, 1901 ápr.2**7.**

Terner Béla: **1.**Leipzig, ~1874; **2.**magyar; **3.**róm.kat.; **4.**dr.Terner Adolf, egyetemi tanár, Leipzig (1895-től Kolozsvár); **5.**Kolozsvári piarista róm.kat. gimn., 1891 jún.6; **6.**Kolozsvári egyetem, 1891/I; **7.**1891-1897 (11 félév: I-VI Kolozsvár, VII Bécs, VIII-XI Kolozsvár); **8.**doktori disszertáció Kolozsváron, 1897 jún.30.

Terner Blanka: **1.**Zilah (Szilágy m.), 1900 máj.25; **2.**magyar; **3.**izr.; **4.**Terner Jakab, fakereskedő, Zilah; **5.**Zilahi ev.ref. gimn., 1918 jún.18; **6.**Kolozsvári egyetem, 1918/I; **7.**1918/19 (2 félév).

Ternovszky Jenő: **1.**Budapest, 1889 márc.16; **2.**magyar; **3.**róm.kat.; **4.**Ternovszky Béla, ítélőtáblai elnök, Marosvásárhely (Maros-Torda m.); **5.**Marosvásárhelyi erd. róm.kat. stat. gimn., 1906 jún.2; **6.**Kolozsvári egyetem, 1906/I; **7.**1906-1911 (10 félév); **8.**doktori disszertáció Kolozsváron, 1911 dec.9.

Terplán Kornél Lajos: **1.**Aranyosmarót (Bars m.), 1894 okt.19; **2.**német; **3.**ág.ev.; **4.**Terplán Mihály (elhalt), Segesvár; **5.**Segesvári ág.ev. gimn., 1912 jún.22; **6.**Kolozsvári egyetem, 1912/I; **7.**1912 (1 félév).

Tétsy Ferencz: **1.**Szászváros (Hunyad m.), 1870 nov.2; **2.**magyar; **3.**ev.ref.; **4.**Tétsy István, iparos, Szászváros; **5.**Szászvárosi ev.ref. gimn., 1889 jún.24; **6.**Kolozsvári egyetem, 1889/I; **7.**1889-1894 (10 félév); **8.**doktori disszertáció Kolozsváron, 1896 jún.25.

Teutsch József: **1.**Segesvár (Nagy-Küküllő m.), 1885 febr.18; **2.**német; **3.**ág.ev.; **4.**Teutsch József, vasúti igazgató, Segesvár; **5.**Nagyszebeni ág.ev. gimn.; **6.**1906/I (1909/I-től Kolozsvári egyetem, 4 félév); **7.**1906-1912 (8 félév); 1**2.**Kolozsvári gyógyszerészeti intézet, 1905/6.

Teutsch Károly: **1.**Brassó (Brassó m.), 1882 márc.30; **2.**német; **3.**ág.ev.; **4.**Teutsch Károly, kereskedő, Brassó; **5.**Brassói ág.ev. gimn., 1902 jún.20; **6.**Bécsi egyetem, 1902/I (1903/I-tól Kolozsvári egyetem, 7 félév); **7.**1902-1907 (11 félév: I-II Bécs; III-VI és IX-XI Kolozsvár; VII-VIII Berlin); **8.**doktori disszertáció Kolozsváron, 1909 márc.20; **9.**1906/7-ben, 500 kor.

Teutsch Vilmos: **1.**Brassó (Brassó m.), ~1881; **2.**német; **3.**ág.ev.; **4.**Teutch Vilmos, bádogosmester, Brassó; **5.**Brassói ág.ev. gimn., 1899; **6.**Kolozsvári egyetem, 1899/I; **7.**1899/1900 (1 félév).

Theil F. György: **1.**Szentágota (Nagy-Küküllő m.), 1895 okt.1; **2.**német; **3.**ág.ev.; **4.**Theil György, kereskedő, Nagyszeben (Szeben m.); **5.**Nagyszebeni ág.ev. gimn., 1914 jún.28; **6.**Budapesti egyetem, 1914/I (1918/II-ban Kolozsvári egyetem, 1 félév); **7.**1914-1919 (6 félév).

Theil Frigyes: **1.**Segesvár (Nagy-Küküllő m.), 1892 okt.14; német; **3.**ág.ev.; **4.**Theil Frigyes, polgármester, Medgyes (Nagy-Küküllő m.); **5.**Medgyesi ág.ev. gimn., 1911; **6.**Budapesti egyetem, 1911/I (1911/II-től Kolozsvári egyetem, 3 félév); **7.**1911-1913 (4 félév).

Thomas Walter: **1.**Brassó (Brassó m.), 1895 nov.10; **2.**német; **3.**ág.ev.; **4.**Thomas Henrik, Brassó; **5.**Nagyszebeni ág.ev. gimn., 1914 szept.4; **6.**Kolozsvári egyetem, 1914/I; **7.**1914/15 (2 félév).

Thury György: 1. Alberti (Csanád m.), 1894 máj.26; **2.**magyar; **3.**ág.ev.; **4.**Thury Sándor, jegyző, Szarvas (Békés m.) [1913-tól Liska János, tanár, Szarvas]; **5.**Szarvasi ág.ev. gimn., 1912 jún.25; **6.**Kolozsvári egyetem, 1912/I; **7.**1912-1914 (4 félév).

Thvis Ferencz Rezső: 1. Brassó (Brassó m.), 1898 dec.2; **2.**német; **3.**ág.ev.; **4.**Thvis Rezső, szabó, Brassó; **6.**Bukaresti egyetem, 1917/I (1918/II-ban Kolozsvári egyetem, 1 félév); **7.**1917-1919 (3 félév).

Tibáld Miklós: 1. Marosvásárhely (Maros-Torda m.), 1869; **2.**magyar; **3.**unit.; **4.**Tibáld Mihály, járásbíró, Fogaras (Fogaras m.); **5.**Kolozsvár unit. gimn., 1887 jún.29; **6.**Kolozsvári egyetem, 1887/I; **7.**1887-1890 (6 félév).

Tichy Dénes: 1.Földvár (Brassó m.), 1884 dec.25; **2.**magyar; **3.**róm.kat.; **4.**Tichy Ferencz, sörgyártulajdonos, Földvár; **6.**Budapesti egyetem, 1903/I (1909/I-ben Kolozsvári egyetem, 1 félév); **7.**1903-1910 (10 félév: I-IX Budapest és Graz; X Kolozsvár).

Tikos Bálint: 1. Homoródhévíz (Nagy-Küküllő m.), 1892 márc.23; **2.**magyar; **3.**ev.ref.; **4.**Tikos Bálint, tanító, Homoródhévíz; **6.**Kolozsvári egyetem, 1912/I; **7.**1912-1914 (4 félév).

Tilesch Zoltán: 1. Kassa (Abaúj-Torna m.), 1896 máj.30; **2.**magyar; **3.**izr.; **4.**Tilesch Nándor (elhalt), postai és táv felügyelő, Kolozsvár; **5.**Kolozsvári unit. gimn., 1914 jún.26; **6.**Kolozsvári egyetem, 1914/I; **7.**1914-1919 (6 félév).

Tiltscher Jenő: 1. Gyergyószentmiklós (Csík m.), ~1864; **2.**magyar; **3.**róm.kat.; **4.**Tiltscher Ede, ügyvéd, Gyergyószentmiklós; **5.**Székelyudvarhelyi erd. róm.kat. stat. gimn., 1883 jún.25; **6.**Kolozsvári egyetem, 1883/I; **7.**1883-1888 (10 félév); **8.**doktori disszertáció Kolozsváron, 1892 szept.10.

Tímár Miksa: 1.Élesd (Bihar m.), 1871; **2.**magyar; **3.**izr.; **5.**Kolozsvári unit. gimn., 1891 jún.27; **6.**Kolozsvári egyetem, 1891/I; **7.**1891-1896 (10 félév); **8.**doktori disszertáció Kolozsváron, 1898 márc.26.

Tincu Felicián: 1. Girolt (Szolnok-Doboka m.), 1895 jan.2; **2.**román; **3.**gör.kat.; **4.**Tincu Miklós, lelkész (gyám dr.Rus Cornel, ügyvéd, Szamosújvár, Szolnok-Doboka m.); **5.**Belényesi gör.kat. gimn., 1912 jún.16; **6.**Budapesti egyetem, 1912/I (1915/I-től Kolozsvári egyetem, 4 félév); **7.**1912-1919 (9 félév: I-V Budapest; VI-IX Kolozsvár).

Tincu István: 1. Lugos (Krassó-Szörény m.), 1898 márc.29; **2.**román; **3.**gör.kat.; **4.**Tincu János, főesperes, Lugos; **6.**Budapesti egyetem, 1918/I (1918/II-ban Kolozsvári egyetem, 1 félév); **7.**1918/19 (2 félév).

Tinkl Ferenc: 1. Botfalucukorgyár (Brassó m.), 1899 ápr.25; **2.**magyar; **3.**róm.kat.; **4.**Tinkl Ferenc, cukorgyári gondnok, Botfalucukorgyár; **5.**Brassói erd. róm.kat. stat. gimn., 1917 jún.8; **6.**Kolozsvári egyetem, 1917/I; **7.**1917-1919 (4 félév).

Tipeiu János: 1. Zernest (Fogaras m.), ~1862; **2.**román; **3.**gör.kel.; **4.**Tipeiu Brutus, földműves, Zernest; **5.**Brassói gör.kel. gimn., 1882 júl.1; **6.**Kolozsvári egyetem, 1882/I; **7.**1882-1884 (4 félév); **9.**Gozsdu-féle öszt. (1882-től, 150 ft.).

Tirica Romulusz: 1. Brád (Hunyad m.), 1896 nov.18; **2.**román; **3.**gör.kel.; **4.**Tirica Miklós, földműves, Brád; **6.**Kolozsvári egyetem, 1917/pf; **7.**1918-1922 (10 félév); **8.**doktori disszertáció Kolozsváron, 1922 júl.5.

Tischler Lázár: 1. Szamosjenő (Szolnok-Doboka m.), 1897 szept.23; **2.**magyar; **3.**izr.; **4.**Tischler Károly (elhalt), birtokos, Kolozsvár; **5.**Kolozsvári unit. gimn.; **6.**Kolozsvári egyetem, 1918/I; **7.**1918-1922 (10 félév); **8.**doktori disszertáció Kolozsváron, 1922 jún.24.

Tisu Tibor: 1. Czebe (Hunyad m.), ~1873; **2.**román; **3.**gör.kat.; **4.**Tisu József, földműves, Czebe; **6.**Kolozsvári egyetem, 1895/I; **7.**1895-1902 (12 félév: I-VIII Kolozsvár; IX-XII Budapest); **8.**doktori disszertáció Budapesten, 1902 máj.31.

Titieni Szilárd: **1.**Monor (Besztercze-Naszód m.), 1873 nov.30; **2.**román; **3.**gör.kat.; **4.**Titieni Izidor, tanító, Monor; **5.**Naszódi gör.kat. gimn., 1892 jún.28; **6.**Kolozsvári egyetem, 1892/I; **7.**1892-1898 (12 félév); **8.**doktori disszertáció Kolozsváron, 1909 máj.29; **9.**Naszódi öszt. (1893-tól, 300 ft.).

Todan József: **1.**Lippskeszi (Temes m.), 1900 júl.30; **2.**román; **3.**gör.kel.; **4.**Todan Atanáz, lelkész, Nagyköcse (Torontál m.); **6.**Budapesti egyetem, 1918/I (1918/II-tól Kolozsvári egyetem, 9 félév); **7.**1918-1923 (10 félév); **8.**doktori disszertáció Kolozsváron, 1924 márc.22; **9.**Gozsdu-féle öszt. (1918-tól 600 kor.).

Tokay Lajos: **1.**Gyoma (Békés m.), 1896 ápr.15; **2.**magyar; **3.**ev.ref.; **4.**Tokay Lajos, famester, Kolozsvár; **5.**Kolozsvári ev.ref. gimn., 1914 jún.28; **6.**Kolozsvári egyetem, 1914/I; **7.**1914-1919 (8 félév).

Tokay László: **1.**Szamosfalva (Kolozs m.), 1897 okt.15; **2.**magyar; **3.**ev.ref.; **4.**Tokay Béla (elhalt), közjegyző, Szászfenes (Kolozs m.); **5.**Kolozsvári unit. gimn., 1916 jún.6; **6.**Kolozsvári egyetem, 1918/I; **7.**1918/19 (2 félév).

Tokos Bálint: **1.**Olthévíz (Nagy-Küküllő m.), 1892 márc.23; **2.**magyar; **3.**ev.ref.; **4.**Tokos Bálint, tanító, Olthévíz; **5.**Mezőtúri ev.ref. gimn., 1912 jún.20; **6.**Kolozsvári egyetem, 1912/I; **7.**1912-1919 (8 félév).

Tokos Valentin: **1.**Homoródhévíz (Háromszék m.); **5.**Mezőtúri ev.ref. gimn., 1912 jún.20; **6.**Kolozsvári egyetem, 1912/I; **7.**1912-1918/pf (6 félév).

Tolnay László: **1.**Tiszadob (Szabolcs m.), 1899 jan.27; **2.**magyar; **3.**róm.kat.; **4.**Tolnay Ödön, műszaki tanácsos, Marosvásárhely (Maros-Torda m.); **6.**Kolozsvári egyetem, 1918/I; **7.**1918/19 (2 félév).

Tomcsa Ernő: **1.**Géberjén (Szatmár m.), 1886 márc.10; **2.**magyar; **3.**róm.kat.; **4.**Tomcsa Mihály (elhalt), Szatmár (Szatmár m.); **5.**Szatmárnémeti ev.ref. gimn., 1905 jún.24; **6.**Kolozsvári egyetem, 1905/I; **7.**1905/6 (2 félév).

Tomcsík József: **1.**Aranyosgyéres (Torda-Aranyos m.), 1898 máj.19; **2.**magyar; **3.**ev.ref.; **4.**dr.Tomcsík József (elhalt), Aranyosgyéres; **5.**Nagyenyedi ev.ref. gimn., 1916 máj.15; **6.**Kolozsvári egyetem, 1917/pf; **7.**1918-1919 (3 félév).

Tomonecz Lázok György: **1.**Kecskemét (Pest-Pilis-Solt-Kiskun m.), 1888 aug.30; **2.**magyar; **3.**róm.kat.; **4.**Tomonecz Lázok Dániel, zenész, Dés (Szolnok-Doboka m.); **5.**Dési áll. gimn., 1909 jún.8; **6.**Kolozsvári egyetem, 1909/I; **7.**1909-1919 (10 félév).

Tomor Ernő: **1.**Budapest, 1884 márc.1; **2.**magyar; **3.**izr.; **4.**Steiner A., Kolozsvár; **5.**Budapesti VIII. ker. áll. gimn., 1902 jún.26; **6.**Budapesti egyetem, 1902/I (1907/I-ben Kolozsvári egyetem, 1 félév); **7.**1902-1908 (11 félév); **8.**doktori disszertáció Kolozsváron, 1908 szept.26.

Tompa János: **1.**Kolozsvár, ~1866; **2.**magyar; **3.**ev.ref.; **4.**Tompa János (elhalt), Kolozsvár [gyám Czetz Mária]; **5.**Kolozsvári unit. gimn., 1885 júl.1; **6.**Kolozsvári egyetem, 1885/I; **7.**1885-1890 (10 félév); **8.**doktori disszertáció Kolozsváron, 1890 dec.13; **9.**1889/90-től, 97 ft.64 kor.

Tompa Kálmán: **1.**Székelyudvarhely (Udvarhely m.), 1898 jan.3; **2.**magyar; **3.**ev.ref.; **4.**Tompa Árpád, tanár (igazgató), Torda (Torda-Aranyos m.); **5.**Székelyudvarhelyi ev.ref. gimn., 1915 jún.23 (latin és görög Budapesti VIII. ker főgimn.); **6.**Kolozsvári egyetem, 1918/II; **7.**1919 (1 félév).

Tompa Miklós: **1.**Kőhalom (Nagy-Küküllő m.), 1892 nov.4; **2.**magyar; **3.**ev.ref.; **4.**dr.Tompa István, főszolgabíró, Kőhalom; **5.**Erzsébetvárosi áll. gimn., 1910 (és Nagyszebeni áll. gimn., 1910 dec.6); **6.**Kolozsvári egyetem, 1910/I; **7.**1910-1920 (10 félév); **8.**doktori disszertáció Kolozsváron, 1921 márc.19.

Tompos Ferencz: **1.**Mándok (Szabolcs m.), 1889 okt.24; **2.**magyar; **3.**róm.kat.; **4.**Tompos Endre, gyógyszerész; **6.**Budapesti egyetem, 1911/I (1912/13-ban Kolozsvári egyetem, 2 félév); **7.**1911-1913 (4 félév).

Tompos István: **1.**Csíkszentgyörgy (Csík m.), 1897 nov.7; **2.**magyar; **3.**róm.kat.; **4.**Tompos János, birtokos (gazdálkodó), Csíkszentgyörgy; **5.**Csíkszeredai erd. róm.kat. stat. gimn., 1916; **6.**Kolozsvári egyetem, 1917/pf; **7.**1918-1919 (3 félév).

Tonka Dezső: **1.**Pozsony (Pozsony m.), 1898 nov.24; **2.**magyar; **3.**unit.; **4.**Tonka Sándor, állategyleti felügyelő, Kolozsvár; **5.**Kolozsvári ev.ref. gimn., 1916; **6.**Kolozsvári egyetem, 1917/II; **7.**1918-1919 (4 félév).

Tonka Gyula: **1.**Alsókubin (Árva m.), 1894 dec.5; **2.**magyar; **3.**unit.; **4.**Tonka Sándor, állategyleti felügyelő, Kolozsvár; **5.**Kolozsvári unit. gimn., 1913 jún.29; **6.**Kolozsvári egyetem, 1913/I; **7.**1913-1919 (7 félév).

Toronyi Tibor: **1.**Felsőjózsa (Hajdú m.), 1895 ápr.5; **2.**magyar; **3.**róm.kat.; **4.**Toronyi János, közjegyző, Felsőjózsa; **5.**Debreceni piarista róm.kat. gimn., 1913; **6.**Kolozsvári egyetem, 1913/I; **7.**1913-1918 (5 félév).

Tóth Gábor: **1.**Budapest, ~1872; **2.**magyar; **3.**ev.ref.; **4.**Tóth Károly, számtiszt, Kolozsvár; **5.**Kolozsvári ev.ref. gimn., 1890 jún.27; **6.**Kolozsvári egyetem, 1890/I; **7.**1890-1895 (10 félév); **8.**doktori disszertáció Kolozsváron, 1897 jún.30.

Tóth József: **1.**Kézdivásárhely (Háromszék m.), 1869; **2.**magyar; **3.**ev.ref.; **4.**Tóth József, szeszgyáros (földbirtokos), Kézdivásárhely; **5.**Kolozsvári ev.ref. gimn., 1887; **6.**Kolozsvári egyetem, 1888/I; **7.**1888-1893 (10 félév); **8.**doktori disszertáció Kolozsváron, 1895 jan.26.

Tóth Olivér: **1.**Torda (Torda-Aranyos m.), ~1854; **2.**magyar; **3.**unit.; **4.**Tóth Károly (elhalt), földműves, Torda; **5.**Kolozsvári unit. gimn., 1873; **6.**Kolozsvári egyetem, 1873/I; **7.**1873-1876 (6 félév).

Tóth Róbert: **1.**Resicabánya (Krassó-Szörény m.), 1888 dec.30; **2.**magyar; **3.**ev.ref.; **4.**Tóth Róbert, MÁV-főfelügyelő; **5.**Fehértemplomi áll. gimn., 1906; **6.**Kolozsvári egyetem, 1907/I; **7.**1907/8 (2 félév).

Tóth Sándor: **1.**Nagyenyed (Alsó-Fehér m.), ~1854; **2.**magyar; **3.**ev.ref.; **4.**Tóth Gáspár, mesterember, Nagyenyed; **6.**Kolozsvári orvos seb. intézet, 1871/I (1872/I-től Kolozsvári egyetem, 8 félév); **7.**1871-1877 (10 félév);

Tóth Soma: **1.**Kézdivásárhely (Háromszék m.), ~1863; **2.**magyar; **3.**ev.ref.; **4.**Tóth Károly, birtokos, Kézdivásárhely; **5.**Brassói róm.kat. gimn., 1882 jún.14; **6.**Kolozsvári egyetem, 1882/I; **7.**1882-1887 (8 félév: I-IV és VI-VIII Kolozsvár; V Budapest); **9.**katonaorvosi öszt. (1886-tól, 300 ft.).

Tóth Zoltán: **1.**Makó (Csanád m.), 1891 márc.10; **2.**magyar; **3.**ev.ref.; **4.**Tóth Lajos, ügyvéd, Makó; **5.**Makói áll. gimn., 1909 jún.9; **6.**Kolozsvári egyetem, 1909/I; **7.**1909-1914 (10 félév); **8.**doktori disszertáció Kolozsváron, 1914 szept.26.

Tóth Zsigmond: **1.**Füzesgyarmat (Békés m.), 1884 febr.5; **2.**magyar; **3.**ev.ref.; **4.**Tóth Zsigmond, földbirtokos, Füzesgyarmat; **5.**Békési ev.ref. gimn., 1904 jún.18; **6.**Kolozsvári egyetem, 1904/I; **7.**1904-1908 (8 félév).

Tóthmájer Ferencz: **1.**Kolozsvár, ~1859; **2.**magyar; **3.**róm.kat.; **4.**Tóthmájer István, iparos, Kolozsvár; **5.**Kolozsvári ev.ref. gimn., 1879 júl.1; **6.**Kolozsvári egyetem, 1879/I; **7.**1879-1884 (10 félév).

Tőkés Imre: **1.**Nagyenyed (Alsó-Fehér m.), 1874 júl.25; **2.**magyar; **3.**ev.ref.; **4.**Tőkés Lajos, mészáros, Nagyenyed; **5.**Sepsiszentgyörgyi ev.ref. gimn., 1896 jún.14; **6.**Kolozsvári egyetem, 1896/I; **7.**1896-1901 (10 félév); **8.**doktori disszertáció Kolozsváron, 1911 szept.23.

Tölcséry László: **1.**Újverbász (Bács-Bodrog m.), 1897 márc.1; **2.**magyar; **3.**ev.ref.; **4.**Tölcséry István, tanár, Hódmezővásárhely (Csongrád m.); **5.**Hódmezővásárhelyi ev.ref. gimn., 1915 jún.26; **6.**Kolozsvári egyetem, 1915/I; **7.**1915-1919 (8 félév).

Töpfer János: 1. Feketehalom (Brassó m.), 1895 márc.3; **2.**német; **3.**ág.ev.; **4.**Töpfer János, kereskedő, Feketehalom; **5.**Brassói ág.ev. gimn., 1914 jún.23; **6.**Kolozsvári egyetem, 1914/I; **7.**1914/5 (2 félév).

Török Árpád: 1. Nagyvárad (Bihar m.), 1896 szept.4; **2.**magyar; **3.**ev.ref.; **4.**Török János, vámkezelő, Tenke (Bihar m.); **5.**Nagyenyedi ev.ref. gimn., 1914 jún.27; **6.**Kolozsvári egyetem, 1914/I; **7.**1914-1919 (6 félév).

Török Domokos: 1. Kolozsvár, ~1858; **2.**magyar; **3.**ev.ref.; **4.**Török Miklós, orvos, Kolozsvár; **5.**Kolozsvári ev.ref. gimn., 1878 júl.3; **6.**Kolozsvári egyetem, 1879/I; **7.**1879-1884 (10 félév); **8.**doktori disszertáció Kolozsváron, 1888 okt.6.

Török Emil: 1. Abrudbánya (Alsó-Fehér m.), 1898 júl.16; **2.**magyar; **3.**ev.ref.; **4.**dr.Török Gábor, városi főorvos, Abrudbánya; **5.**Kolozsvári ev.ref. gimn., 1916 jún.27; **6.**Kolozsvári egyetem, 1916/I; **7.**1916-1919 (6 félév).

Török Ferencz: 1.Kézdivásárhely (Háromszék m.), 1897 jún.2; **2.**magyar; **3.**ev.ref.; **4.**Török Samu, iparos, Kézdivásárhely; **5.**Kézdivásárhelyi erd. róm.kat. stat. gimn., 1915 jún.15; **6.**Kolozsvári egyetem, 1915/I; **7.**1915-1919 (3 félév).

Török Gábor: 1. Csomafája (Kolozs m.), ~1863; **2.**magyar; **3.**ev.ref.; **4.**Török Lajos, földbirtokos, Csomafája; **5.**Kolozsvári ev.ref. gimn., 1882 júl.1; **6.**Kolozsvári egyetem, 1882/I; **7.**1882-1887 (10 félév); **8.**doktori disszertáció Kolozsváron, 1888 máj. 26; **9.** 1886-tól, 97 ft.64 kor.

Török Imre: 1.Érgirólt (Szilágy m.), ~1861; **2.**magyar; **3.**ev.ref.; **4.**Török József, honvédtábornok, Zilah (Szilágy m.); **5.**Zilahi ev.ref. gimn., 1881; **6.**Kolozsvári egyetem, 1881/I; **7.**1881-1886 (10 félév; 1883/I-ban Budapesti egyetem); **8.**doktori disszertáció Kolozsváron, 1887 ápr.23.

Török Imre: 1.Németbogsa (Krassó-Szörény m.), 1885 júl.16; **2.**magyar; **3.**ev.ref.; **4.**Török Béla, törvényszéki telekkönyvvezető, Karánsebes (Krassó-Szörény m.); **5.**Kolozsvári ev.ref. gimn., 1903 jún.27; **6.**Kolozsvári egyetem, 1903/I; **7.**1903-1908 (10 félév); **8.**doktori disszertáció Kolozsváron, 1908 nov.14; **9.**katonaorvosi öszt. (1903-tól, 480 kor; 1905-től, 720 kor; 1907/8-ban, 1008 kor).

Török János: 1. Erzsébetváros (Nagy-Küküllő m.), ~1864; **2.**magyar; **3.**róm.kat.; **4.**Török Ferencz, hivatalnok (birtokos), Erzsébetváros; **5.**Brassói róm.kat. gimn., 1882 júl.14; **6.**Kolozsvári egyetem, 1882/I; **7.**1882-1887 (10 félév); **8.**doktori disszertáció Kolozsváron, 1890 máj. 22; **9.**Erzsébetvárosi öszt. (1882-től, 250 ft.), katonaorvosi öszt. (1886/7-ben, 300 ft.).

Török Lajos: 1.Sárvár (Vas m.), 1900 ápr.27; **2.**magyar; **3.**róm.kat.; **4.**Török István, közjegyző; **5.**Szászvárosi ev.ref. gimn., 1918; **6.**Kolozsvári egyetem, 1918/I; **7.**1918/19 (2 félév).

Török Sándor: 1. Kolozsvár, 1896 szept.9; **2.**magyar; **3.**ág.ev.; **4.**Török Sándor, MÁV-főfelügyelő, Kolozsvár; **5.**Kolozsvári ev.ref. gimn., 1916 jún.24; **6.**Kolozsvári egyetem, 1916/II; **7.**1917-1918 (3 félév).

Traub Vilmos: 1. Alczina (Szeben m.), 1897 jan.15; **2.**magyar; **3.**izr.; **4.**Traub Mór, kereskedő, Marosvásárhely (Maros-Torda m.); **5.**Marosvásárhelyi ev.ref. gimn., 1914 jún.27; **6.**Kolozsvári egyetem, 1914/I; **7.**1914-1919 (10 félév).

Treer István: 1.Pétervárad (Szerém m.), 1892 júl.24; **2.**magyar; **3.**róm.kat.; **4.**dr.Treer József (elhalt), orvos, Szekszárd; **5.**Szekszárdi áll. gimn., 1910 jún.2; **6.**Kolozsvári egyetem, 1910/I; **7.**1910-1915 (10 félév); **8.**doktori disszertáció Kolozsváron, 1915 ápr.15.

Treer József: 1.Pétervárad (Szerém m.), 1889 nov.4; **2.**magyar; **3.**róm.kat.; **4.**dr.Treer József (elhalt), orvos, Szekszárd (Tolna m.); **5.**Székesfehérvári ciszterci róm.kat. gimn., 1908 szept.10; **6.**Kolozsvári egyetem, 1908/I; **7.**1908-1913 (10 félév); **8.**doktori diszszertáció Kolozsváron, 1913 dec.5; **9.**katonaorvosi öszt. (1910-től 60 kor.; 1912/13-ban 1008 kor.).

Tréger János: **1.**Párnicza (Árva m.), 1894 okt.26; **2.**magyar; **3.**ág.ev.; **4.**Tréger József (elhalt), tanító, Párnicza; **5.**Késmárki ág.ev. gimn., 1913 jún.26; **6.**Kolozsvári egyetem, 1913/I; **7.**1913-1919 (4 félév); **9.**katonaorvosi öszt. (1913-tól 720 kor.).

Trocsányi Béla: **1.**Hajdúszoboszló (Hajdú m.), 1880 márc.5; **2.**magyar; **3.**ev.ref.; **4.**Sághy Ferencz, pénztári ellenőr (és földbirtokos), Hajdúszoboszló; **5.**Debreceni ev.ref. gimn., 1898 jún.27; **6.**Kolozsvári egyetem, 1898/I; **7.**1898-1903 (10 félév); **8.**doktori disszertáció Kolozsváron, 1904 febr.27; **9.**állami öszt. (1901-től, 600 kor.).

Tunyogi Csapó Miklós: **1.**Magyarcsanád (Alsó-Fehér m.), 1900 márc.21; **2.**magyar; **3.**ev.ref.; **4.**Tunyogi Csapó János, lelkész, Bem (Kis-Küküllő m.); **5.**Kolozsvári ev.ref. gimn., 1918 márc.8; **8.**Kolozsvári egyetem, 1918/II; **7.**1919 (1 félév).

Turcu József: **1.**Panar (Hunyad m.), ~1858; **2.**román; **3.**gör.kat.; **4.**Turcu Ádám, földműves, Panar; **5.**Balázsfalvi gör.kat. gimn., 1880 júl.5; **6.**Bécsi egyetem, 1880/I (1882/3-ban Kolozsvári egyetem, 2 félév); **7.**1880-1885 (10 félév: I-IV és VII-X Bécs; V-VI Kolozsvár).

Turcu Titus: **1.**Fogaras (Fogaras m.), 1894 máj.14; **2.**román; **3.**gör.kel.; **4.**dr.Turcu János (elhalt), Fogaras; **6.**Budapesti egyetem, 1912/I (1918/II-tól Kolozsvári egyetem, 4 félév); **7.**1912-1921 (10 félév: I-VI Budapest; VII-X Kolozsvár); **8.**doktori disszertáció Kolozsváron, 1922 okt.28.

Turcsa János: **1.**Szamosújvár (Szolnok-Doboka m.), 1857; **2.**örmény; **3.**róm.kat.; **4.**Turcsa Lukács, városi rendőrbiztos, Szamosújvár; **5.**Beszterczei ág.ev. gimn., 1875; **6.**Kolozsvári egyetem, 1875/I; **7.**1875-1880 (10 félév).

Turkinyák Sándor: **1.**Nagykertész (Zemplén m.), 1890 nov.10; **2.**ruthén; **3.**gör.kat.; **4.**Turkinyák Sándor, tanító, Laborcfő (Zemplén m.); **5.**Eperjesi kir. róm.kat. gimn., 1909 jún.23; **6.**Kolozsvári egyetem, 1909/I; **7.**1909-1914 (10 félév); **8.**doktori disszertáció Kolozsváron, 1914 okt.31.

Turnowsky Mór: **1.**Hidvég (Maros-Torda m.), ~1859; **2.**magyar; **3.**izr.; **4.**Turnowsky Simon, kereskedő, Marosvásárhely (Maros-Torda m.); **5.**Marosvásárhelyi ev.ref. gimn., 1876 jún. 8; **6.**Kolozsvári egyetem, 1876/I; **7.**1876/1877 (2 félév).

Tuson Lajos: **1.**Grozeşti (Románia), 1889 jún.3; **2.**magyar; **3.**róm.kat.; **4.**Tuson Pál, cipész, Kézdivásárhely (Háromszék m.); **5.**Kézdivásárhelyi erd. róm.kat. stat. gimn., 1907 jún.27; **6.**Kolozsvári egyetem, 1907/I; **7.**1907/8 (2 félév); **9.**katonaorvosi öszt. (1907/8-ban 480 kor.).

Tüköri Vilmos: **1.**Öttevény (Győr m.), ~1860; **2.**magyar; **3.**izr.; **6.**1897/8-ban Kolozsvári egyetem, 1 félév.

Tüske Ferencz: **1.**Kolozsvár, 1875 márc.13; **2.**magyar; **3.**ág.ev.; **4.**dr.Tüske Ferencz (elhalt), törzsorvos, Kolozsvár (anyja: szül. Kelemen Kata); **5.**Kolozsvári unit. gimn., 1894 jún.29; **6.**Kolozsvári egyetem, 1894/I; **7.**1894-1903 (11 félév).

Tyeremov György: **1.**Tündéres (Bács-Bodrog m.), 1892 nov.17; **2.**szerb; **3.**gör.kel.; **4.**Tyeremov Sándor, kereskedő, Újvidék (Bács-Bodrog m.); **5.**Újvidéki gör.kel. szerb gimn., 1913 jún.12; **6.**Kolozsvári egyetem, 1913/I; **7.**1913-1915 (4 félév).

Udvarnoky Ernő: **1.**Brassó (Brassó m.), 1893 ápr.16; **2.**magyar; **3.**róm.kat.; **4.**Udvarnoky István, telekkönyvvezető-igazgató, Brassó; **5.**Brassói erd. róm.kat. stat. gimn., 1910 jún.15; **6.**Kolozsvári egyetem, 1910/I; **7.**1910-1915 (10 félév); **8.**doktori disszertáció Kolozsváron, 1915 ápr.15.

Újházy Sándor: **1.**Héjjasfalva (Nagy-Küküllő m.), 1893 szept.13; **2.**magyar; **3.**róm.kat.; **4.**Újházy László, állomásfőnök, Tövis (Alsó-Fehér m.); **6.**Kolozsvári egyetem, 1913/I; **7.**1913-1919 (5 félév).

Újhelyi József: **1.**Szatmárnémeti (Szatmár m.), 1898 febr.19; **2.**magyar; **3.**izr.; **4.**Újhelyi Ignác, pék, Kolozsvár; **5.**Kolozsvári piarista róm.kat. gimn., 1915 jún.16; **6.**Kolozsvári egyetem, 1915/I; **7.**1915-1920 (10 félév); **8.**doktori disszertáció Kolozsváron, 1920 máj.22.

Újhelyi Miklós: **1.**Nyirthass (Szabolcs m.), 1890 máj.27; **2.**magyar; **3.**róm.kat.; **4.**Újhelyi Aladár, kórházi ellenőr, Nyíregyháza (Szabolcs m.); **5.**Nyíregyházi ág.ev. gimn., 1908; **6.**Kolozsvári egyetem, 1908/I; **7.**1908-1913 (10 félév); **8.**doktori disszertáció Kolozsváron, 1913 okt.18; **9.**Szabolcsvármegyei öszt. (1909-től 200 kor.).

Újlaki János: **1.**Pusztakamarás (Kolozs m.), ~1851; **2.**román; **3.**gör.kat.; **4.**Újlaki György, lelkész, Szentpéter (Balázsfalva); **5.**Balázsfalvi gör.kat. gimn., 1870; **6.**Budapesti egyetem, 1870/I (1872/I-től Kolozsvári egyetem, 4 félév); **7.**1870-1875 (10 félév: I-IV és IX-X Budapest; V-VIII Kolozsvár); **9.**Románczai-féle öszt. (1872-től, 63 ft).

Újtelki Miksa: **1.**Igló (Szepes m.), ~1861; **2.**német; **3.**ág.ev.; **6.**Budapesti egyetem, 1879/I (1880/I-tól Kolozsvári egyetem, 4 félév); **7.**1879-1882 (6 félév); **8.**doktori disszertáció Kolozsváron, 1891 ápr.11.

Újvár István: **1.**Alparét (Szolnok-Doboka m.), ~1862; **2.**magyar; **3.**ev.ref.; **4.**Újvár István, földművelő, Középlak (Kolozs m.); **5.**Kolozsvári ev.ref. gimn., 1880 jún 30; **6.**Kolozsvári egyetem, 1880/I; **7.**1880-1881 (2 félév).

Újvári János: **1.**Vízakna (Alsó-Fehér m.), 1889 aug.17; **2.**magyar; **3.**ev.ref.; **4.**Újvári Jenő (gyám), asztalosmester, Déva (Hunyad m.); **5.**Dévai áll. gimn., 1908 jún.13 (és Szászvárosi ev.ref. gimn., 1909 szept.10); **6.**Kolozsvári egyetem, 1908/I; **7.**1908-1911 (6 félév).

Újvárosi István: **1.**Kaprióra (Krassó-Szörény m.), ~1859; **2.**magyar; **3.**róm.kat.; **4.**dr.Abt Antal, egyetemi tanár, Kolozsvár; **5.**Nagyváradi premontrei róm.kat. gimn., 1876 jún.16; **6.**Kolozsvári egyetem, 1877/I; **7.**1877-1880 (6 félév) és 1886/7 (2 félév); **8.**doktori disszertáció Kolozsváron, 1887 máj.9.

Újvárosi Lajos: **1.**Zilah (Szilágy m.), 1894 ápr.6; **2.**magyar; **3.**ev.ref.; **4.**Újvárosi Sámuel, MÁV-kalauz, Brassó; **5.**Brassói erd. róm.kat. stat. gimn., 1912 jún.14; **6.**Kolozsvári egyetem, 1912/I; **7.**1912-1919 (8 félév).

Újvárosi Miklós: **1.**Kóródszentmárton (Kis-Küküllő m.), 1891 dec.1; **2.**magyar; **3.**ev.ref.; **4.**dr.Újvárosi Gábor (elhalt), széki ülnök; **6.**Kolozsvári egyetem, 1918/II; **7.**1919 (1 félév); **10.**jogi kar (doktor 1918).

Újvárosi Zoltán: **1.**Marosludas (Torda-Aranyos m.), 1896 jún.17; **2.**magyar; **3.**ev.ref.; **4.**dr.Újvárosi Miklós, táblai bíró, Kolozsvár; **5.**Kolozsvári ev.ref. gimn., 1914 jún.28; **6.**Kolozsvári egyetem, 1914/I; **7.**1914/5 (2 félév).

Ullmann Vilmos: **1.**Zimony (Szerém m.), 1883 jan.10; **2.**magyar; **3.**róm.kat.; **4.**Ullmann Vilmos (elhalt), Baja (Bács-Bodrog m.); **5.**Kecskeméti piarista róm.kat. gimn., 1903 dec.7; **6.**Kolozsvári egyetem, 1903/II; **7.**1904-1905 (3 félév).

Untj Lajos: **1.**Nagyszeben (Szeben m.), 1899 febr.22; **2.**német; **3.**ág.ev.; **4.**Untj István, magánzó, Nagyszeben; **5.**Nagyszebeni ág.ev. gimn., 1917; **6.**Kolozsvári egyetem, 1917/pf; **7.**1918-1919 (3 félév).

Uray Mikós: **1.**Szurduk (Szolnok-Doboka m.), ~1871; **2.**magyar; **3.**ev.ref.; **4.**Uray Lőrincz, gazdatiszt, Magyarszentpál (Kolozs m.); **5.**Kolozsvári ev.ref. gimn., 1889 jún.27; **6.**Kolozsvári egyetem, 1889/I; **7.**1889-1894 (10 félév); **8.**doktori disszertáció Kolozsváron, 1895 jún.29.

Urbanetz Ede: **1.**Kolozsvár, ~1870; **2.**magyar; **3.**róm.kat.; **4.**Urbanetz Ede, posta és távirdatiszt, Kolozsvár; **5.**Kolozsvári piarista róm.kat. gimn., 1888 jún.18; **6.**Kolozsvári egyetem, 1888/I; **7.**1888-1893 (10 félév); **8.**doktori disszertáció Kolozsváron, 1894 okt.13.

Ursace Gergely: **1.**Oroszborgó (Besztercze-Naszód m.), 1893 okt.10; **2.**román; **3.**gör.kel.; **4.**Ursace Leó, tanító, Oroszborgó; **5.**Naszódi gör.kat. gimn., 1912 jún.7; **6.**Kolozsvári egyetem, 1912/I; **7.**1912-1919 (10 félév); **8.**doktori disszertáció Kolozsváron, 1920 márc.6; **9.**Gozsdu-féle öszt. (1912/13-ban 500 kor.) és Naszódi öszt. (1913-tól 1000 kor.).

Ursu Simon: **1.**Kacza (Nagy-Küküllő m.), 1889 szept.1; **2.**román; **3.**gör.kel.; **4.**Ursu János, tanító, Kacza; **5.**Brassói gör.kel. gimn., 1907 júl.3; **6.**Kolozsvári egyetem, 1907/I; **7.**1907-1912 (10 félév: I-VI Kolozsvár; VII-X Budapest); **8.**doktori disszertáció Budapesten, 1912 okt.26; **9.**Gozsdu-féle öszt. (1907/8-ban 500 kor.; 1908-tól 600 kor.).

Üregdy József: **1.**Marosludas (Maros-Torda m.), 1895 máj.6; **2.**magyar; **3.**ev.ref.; **4.**Üregdy László (elhalt), Dés (Szolnok-Doboka m.); **6.**Kolozsvári egyetem, 1913/I; **7.**1913/4 (2 félév).

Ürmösy B.Kálmán: **1.**Verespatak (Alsó-Fehér m.), ~1850; **2.**magyar; **3.**unit.; **4.**Ürmösy Ferencz, bányabirtokos, Verespatak; **5.**Kolozsvári unit. gimn.; **6.**Kolozsvári egyetem, 1872; **7.**1872-1877 (10 félév).

Vadász Gyula: **1.**Óbecse (Bács-Bodrog m.), 1888 ápr.4; **2.**magyar; **3.**izr.; **4.**dr.Weinberger József; **6.**Budapesti egyetem, 1909/I (1911/I-től Kolozsvári egyetem, 2 félév); **7.**1909-1912 (6 félév).

Vágó Pál: **1.**Zilah (Szilágy m.), 1892 aug.8; **2.**magyar; **3.**izr.; **4.**Weinberger Béla, vállalkozó, Marosvásárhely (Maros-Torda m.); **6.**1913/II-tól Kolozsvári egyetem, 3 félév; **7.**1911-1915 (8 félév).

Vajna Béla: **1.**Torda (Torda-Aranyos m.), 1894 aug.28; **2.**magyar; **3.**róm.kat.; **4.**Vajna Vincze, táblabíró, Torda; **5.**Kolozsvári piarista róm.kat. gimn., 1912 szept.10; **6.**Kolozsvári egyetem, 1912/I; **7.**1912/13 (2 félév).

Vajna Elek: **1.**Marosvásárhely (Maros-Torda m.), ~1863; **2.**magyar; **3.**ev.ref.; **4.**Vajna Elek, földbirtokos és ügyvéd, Magyarcsesztve (Alsó-Fehér m.); **5.**Kolozsvári unit. gimn., 1881 júl.1; **6.**Kolozsvári egyetem, 1881/I; **7.**1881-1887 (12 félév).

Vajna Gábor: **1.**Kovászna (Háromszék m.), 1893 márc.29; **2.**magyar; **3.**ev.ref.; **4.**dr.Vajna Gábor, orvos, Kézdivásárhely (Háromszék m.); **5.**Kézdivásárhelyi erd. róm.kat. stat. gimn., 1911 jún.9; **6.**Kolozsvári egyetem, 1911/I; **7.**1911-1913 (4 félév).

Vajna Gábor: **1.**Torda (Torda-Aranyos m.), 1898 jún.23; **2.**magyar; **3.**róm.kat.; **4.**Vajna Vincze, táblabíró, Torda; **5.**Tordai áll. gimn., 1916; **6.**Kolozsvári egyetem, 1918/I; **7.**1918/19 (2 félév).

Vajna Gyula: **1.**Ajtó (Kolozs m.), ~1863; **2.**magyar; **3.**ev.ref.; **4.**Vajna Pál, földbirtokos, Boós (Kolozs m.); **5.**Kolozsvári ev.ref. gimn., 1882 júl.1; **6.**Kolozsvári egyetem, 1882/I; **7.**1882-1884 (4 félév).

Vajna István: **1.**Bonczida (Kolozs m.), 1896 jan.30; **2.**magyar; **3.**ev.ref.; **4.**Vajna István (elhalt), Kolozsvár; **5.**Kolozsvári ev.ref. gimn., 1914; **6.**Kolozsvári egyetem, 1914/I; **7.**1914-1919 (6 félév).

Vajna Izidor: **1.**Borberek (Alsó-Fehér m.), 1867; **2.**magyar; **3.**izr.; **4.**Vajna Márkusz, kereskedő, Borberek; **6.**1893 (1899/II-ben Kolozsvári egyetem 1 félév); **8.**doktori disszertáció Kolozsváron, 1900 jún.2.

Vajna Vilmos: **1.**Dés (Szolnok-Doboka m.), ~1854; **2.**magyar; **3.**ev.ref.; **4.**Vajna Sándor, tanácsos, Kolozsvár; **5.**Kolozsvári ev.ref. gimn., 1873; **6.**Kolozsvári egyetem, 1873/I; **7.**1873-1878 (10 félév; 1877 nyara Bécsben).

Vajnovszky Béla: **1.**Nagyvárad (Bihar m.), 1894 máj.11; **2.**magyar; **3.**róm.kat.; **4.**Vajnovszky Mihály (elhalt), Nagyvárad; **5.**Nagyváradi premontrei róm.kat. gimn., 1912 jún.13; **6.**Kolozsvári egyetem, 1912/I; **7.**1912-1915 (6 félév).

Valentini Ármánd: **1.**Kolozsvár, 1894 júl.10; **2.**magyar; **3.**ev.ref.; **4.**Valentini Adolf, gyógyszerész, Kolozsvár; **5.**Kolozsvári ev.ref. gimn., 1912; **6.**Kolozsvári egyetem, 1914/I; **7.**1914/5 (2 félév).

Valer Ernő: **1.**Nagyszeben (Szeben m.), 1894 febr.22; **2.**német; **3.**róm.kat.; **4.**Valer Ilona; **6.**Budapesti egyetem 1913/I (1918/II-ban Kolozsvári egyetem, 1 félév); **7.**1913-1919 (8 félév).

Valkovsky Elek: **1.**Bodzásnagyújlak (Zemplén m.), ~1857; **2.**magyar; **3.**gör.kat.; **4.** Pulovich János, székesegyházi kanonok, Szamosújvár (Szolnok-Doboka m.); **5.**Kolozsvári piarista róm.kat. gimn., 1876 júl.12; **6.**Kolozsvári egyetem, 1876/I; **7.**1876-1881 (10 félév).

Vályi Gábor: **1.**Káposztásszentmiklós (Maros-Torda m.), 1899 ápr.1; **2.**magyar; **3.**ev.ref.; **4.**Vályi János, lelkész, Uzdiszentpéter (Kolozs m.); **6.**Kolozsvári egyetem, 1918/I; **7.**1918/19 (2 félév).

Váncs Aurél: **1.**Oláhtótfalu (Szatmár m.), 1895 nov.21; **2.**román; **3.**gör.kat.; **4.**Váncs László, földműves, Oláhtótfalu; **5.**Szatmárnémeti kir. róm.kat. gimn., 1914; **6.**Kolozsvári egyetem, 1914/I; **7.**1914/5 (2 félév).

Vankai Etelka: **1.**Kolozsvár, 1892 dec.18; **2.**magyar; **3.**róm.kat.; **4.**Vankai Pál, temetőfelügyelő, Kolozsvár; **5.**Tordai áll. gimn., 1914 jún.7; **6.**Kolozsvári egyetem, 1914/I; **7.**1914-1918 (9 félév: I-VI és IX Kolozsvár; VII-VIII Budapest).

Vankai János: **1.**Kolozsvár, 1898 dec.4; **2.**magyar; **3.**róm.kat.; **4.**Vankai Pál, temetőintéző, Kolozsvár; **5.**Kolozsvári egyetem, 1916 jún.24; **6.**Kolozsvári egyetem, 1917/I; **7.**1917-1919 (4 félév).

Várady István: **1.**Székelyhíd (Bihar m.), 1900 dec.9; **2.**magyar; **3.**ev.ref.; **4.**dr.Várady Miklós, ügyvéd, Székelyhíd; **5.**Iglói ág.ev. gimn., 1918; **6.**Kolozsvári egyetem, 1918/I; **7.**1918/19 (2 félév).

Várady Miklós: **1.**Szárcsa (Torontál m.), 1893 jan.31; **2.**német; **3.**róm.kat.; **4.**Várady Miklós, földbirtokos, Szárcsa; **5.**Nagybecskereki piarista róm.kat. gimn., 1913 jún.26; **6.**Kolozsvári egyetem, 1913-1916 (5 félév).

Várady Sándor: **1.**Gyöngyös (Heves m.), 1893 szept.28; **2.**magyar; **3.**izr.; **4.**Várady József, tanító, Gyöngyös; **5.**Gyöngyösi áll. gimn., 1912 jún.5; **6.**Kolozsvári egyetem, 1912/I; **7.**1912-1914 (4 félév).

Várallyay László: **1.**Czifraszállás (Szabolcs m.), 1888 márc.25; **2.**magyar; **3.**róm.kat.; **4.**Várallyay Ferencz, gazdatiszt, Palsa (Szabolcs m.); **5.**Rákospalotai áll. gimn., 1908 jún.6; **6.**Kolozsvári egyetem, 1908/I; **7.**1908-1911 (5 félév).

Varga Elemér: **1.**Szentgerice (Maros-Torda m.), 1899 dec.7; **2.**magyar; **3.**ev.ref.; **4.**Varga Lajos, tanító, Kolozsvár; **5.**Kolozsvári ev.ref. gimn., 1917; **6.**Kolozsvári egyetem, 1918/I; **7.**1918/19 (2 félév).

Varga Endre: **1.**Brassó (Brassó m.), 1892 júl.9; **2.**magyar; **3.**ev.ref.; **4.**Varga István, mészáros, Brassó; **5.**Brassói erd. róm.kat. stat. gimn., 1910 jún.15; **6.**Kolozsvári egyetem, 1910/I; **7.**1910-1915 (10 félév); **8.**doktori disszertáció Kolozsváron, 1916 jún.26; **9.**állami öszt. (1912-től 600 kor.).

Varga Gyula: **1.**Miskolc (Borsod m.), 1879 dec.16; **2.**magyar; **3.**izr.; **4.**árva; **6.**Kolozsvári egyetem, 1901/II; **7.**1902 (1 félév).

Varga János: **1.**Lipik (Pozsyan Slavonya), 1884 okt.19; **2.**horvát; **3.**róm.kat.; **6.**Budapesti egyetem (1918/I-tól Kolozsvári egyetem, 2 félév).

Varga Jenő: **1.**Hódmezővásárhely (Csongrád m.), 1878 máj.28; **2.**magyar; **3.**ev.ref.; **4.**Varga János, tanító, Hódmezővásárhely; **5.**Hódmezővásárhelyi ev.ref. gimn., 1898 jún.18; **6.**Kolozsvári egyetem, 1898/I; **7.**1898-1903 (10 félév: I-VI és IX-X Kolozsvár, VII-VIII Budapest).

Varga Lajos: 1. Szentgericze (Maros-Torda m.), 1898 jan.17; **2.**magyar; **3.**ev.ref.; **4.**Varga Lajos, tanító, Kolozsvár; **5.**Kolozsvári ev.ref. gimn., 1916; **6.**Kolozsvári egyetem, 1917/pf; **7.**1918-1919 (3 félév).

Varga Zsigmond: 1. Nagybicse (Trencsén m.), 1898 jún.19; **2.**magyar; **3.**ev.ref.; **4.**Varga Zsigmond, iskolaigazgató, Forgácskút (Kolozs m.); **5.**Székelyudvarhelyi unit. gimn., 1916 jún.24; **6.**Kolozsvári egyetem, 1917/pf; **7.**1918-1919 (3 félév).

Várgó Pál: 6.1911/I (1913/14-ben Kolozsvári egyetem, 2 félév); **7.**1911-1914 (6 félév).

Várhelyi István: 1.Kézdivásárhely (Háromszék m.), 1893 jún.5; **2.**magyar; **3.**róm.kat.; **4.**Várhelyi György, kocsikészítő (1917-től kereskedő), Kézdivásárhely; **5.**Kézdivásárhelyi erd. róm.kat. stat. gimn., 1912 jún.12; **6.**Kolozsvári egyetem, 1912/I; **7.**1912-1919 (8 félév: I-V és VIII Kolozsvár; VI-VII Budapest).

Vári Iván: 1.Jászapáti (Jász-Nagykun-Szolnok m.), 1890 ápr.17; **2.**magyar; **3.**róm.kat.; **4.**Koós Gábor, városi kereskedő, Szatmárnémeti (Szatmár m.); **5.**Szatmárnémeti róm.kat. gimn., 1908; **6.**Kolozsvári egyetem, 1908/I; **7.**1908-1910 (4 félév).

Vári Tibor: 1. Kolozsvár, 1884 júl.12; **2.**magyar; **3.**izr.; **4.**dr.Weisz Miksa, ügyvéd, Kolozsvár; **5.**Kolozsvári unit. gimn., 1903 szept.14; **6.**Bécsi egyetem, 1903/I (1904/I-től Kolozsvári egyetem, 8 félév); **7.**1903-1908 (10 félév); **8.**doktori disszertáció Kolozsváron, 1908 dec.12.

Várkonyi Gyula: 1. Budapest, 1897 ápr.29; **2.**magyar; **3.**izr.; **4.**Waldmann Hermánn, Budapest; **6.**Budapesti egyetem, 1915/I (1918/I-tól Kolozsvári egyetem, 2 félév); **7.**1915-1919 (4 félév).

Várnai Sándor: 1. Nagyvárad, 1893 jún.23; **2.**magyar; **3.**izr.; **4.**dr.Várnai Ferencz, ügyvéd, Nagyvárad; **5.**Nagyváradi gimn., 1911; **6.**Kolozsvári egyetem, 1912/I; **7.**1912/3 (1 félév).

Váró Béla: 1. Nagyenyed (Alsó-Fehér m.), 1890 okt.20; **2.**magyar; **3.**ev.ref.; **4.**Váró Béla, tanár (gimnáziumi igazgató), Nagyenyed; **5.**Nagyváradi ev.ref. gimn., 1908 jún.24; **6.**Kolozsvári egyetem, 1908/I; **7.**1908-1911 (6 félév); **9.**Sárospataki öszt. (1909-től 1000 kor.).

Varpi Imre: 1. ~1852; **2.**magyar; **3.**róm.kat.; **4.**Varpi Imre, kereskedő; **6.**Budapesti egyetem (1874/I-től Kolozsvári egyetem, 2 félév).

Vasu Miklós: 1. Alsóárpás (Fogaras m.), 1892 nov.30; **2.**román; **3.**gör.kel.; **4.**Vasu György, földműves, Alsóárpás; **5.**Fogarasi áll. gimn., 1913; **6.**Kolozsvári egyetem, 1913/I; **7.**1913-1921 (10 félév); **8.**doktori disszertáció Kolozsváron, 1922 ápr.1; **9.**Gozsdu-féle öszt. (1918-tól 600 kor.).

Vater Ernő: 1. Nagyszeben (Szeben m.), 1894 febr.22; **2.**német; **3.**róm.kat.; **4.**Vater Károly, szabómester, Nagyszeben; **5.**Nagyváradi premontrei róm.kat. gimn., 1914 dec.15; **6.**Kolozsvári egyetem, 1914/II; **7.**1915-1920 (10 félév: I-V Kolozsvár; VI-X Budapest); **8.**doktori disszertáció Kolozsváron, 1921 jan.1.

Vatianu Sabin: 1. Arad (Arad m.), 1897 máj.29; **2.**román; **3.**gör.kel.; **4.**Vatianu Traján, lelkész, Arad; **6.**Budapesti egyetem, 1918/I (1918/II-tól Kolozsvári egyetem, 9 félév); **7.**1918-1924 (10 félév); **8.**doktori disszertáció Kolozsváron, 1925 okt.31.

Vatianu Traján: 1. Arad (Arad m.), 1894 márc.3; **2.**román; **3.**gör.kel.; **4.**Vatianu Romul, lelkész, Arad; **6.**Budapesti egyetem, 1912/I (1918/I-tól Kolozsvári egyetem, 4 félév); **7.**1914-1920 (10 félév); **8.**doktori disszertáció Kolozsváron, 1920 nov.6; **9.**Trandafil-féle öszt. (1914-től 1000 kor.)

Végh Ferencz: 1. Kolozsvár, 1896 okt.10; **2.**magyar; **3.**ev.ref.; **4.**Végh József, ítélőtáblai főigazgató, Kolozsvár; **5.**Kolozsvári ev.ref. gimn., 1915 ápr.7; **6.**Kolozsvári egyetem, 1915/II; **7.**1916-1919 (7 félév).

Végh Sándor: **1.**Siter (Bihar m.), ~1864; **2.**magyar; **3.**ev.ref.; **4.**Végh Sándor, lelkész, Túrkeve (Jász-Nagykun-Szolnok m.); **5.**Iglói ág.ev. gimn., 1882 júl.1; **6.**Kolozsvári egyetem, 1882/I; **7.**1882-1883 (2 félév).

Vékás József: **1.**Barátos (Háromszék m.), 1882 aug.27; **2.**magyar; **3.**ev.ref.; **4.**Veress Mihály, kisbirtokos, Barátos; **5.**Sepsiszentgyörgyi ev.ref. gimn., 1900 jún.28; **6.**Kolozsvári egyetem, 1900/I; **7.**1900-1905 (10 félév); **8.**doktori disszertáció Kolozsváron, 1906 jan.27.

Vékony Albert: **1.**Dés (Szolnok-Doboka m.), ~1852; **2.**magyar **3.**ev.ref.; **4.**Vékony Ferencz, birtokos, Dés (1876/II-től Vékony Károly, közjegyző, Kolozsvár); **5.**Kolozsvári ev.ref. gimn., 1872; **6.** Kolozsvári egyetem, 1872/I; **7.**1872-1877 (10 félév).

Vekszler Zoltán: **1.**Somróújfalu (Szilágy m.), 1892 márc.29; **2.**magyar; **3.**izr.; **4.**Vekszler Jakab, Bikszádfürdő (Szatmár m.); **5.**Érsekújvári városi róm.kat. gimn., 1914 jún.4; **6.**Kolozsvári egyetem, 1915/I; **7.**1915-1919 (6 félév).

Velits Dezső: **1.**Kolozsvár, ~1861; **2.**magyar; **3.**ev.ref. (1882 ág.ev.); **4.**Velits Lajos, mérnök, Kolozsvár; **5.**Kolozsvári unit. gimn., 1879; **6.**Budapesti egyetem, 1879/I (1879/II-től Kolozsvári egyetem, 5 félév); **7.**1879-1882 (6 félév).

Velter Ambrus: **1.**Szatmárnémeti (Szatmár m.), 1893 jún.22; **2.**magyar; **3.**ág.ev.; **6.**Budapesti egyetem, 1912/I (1918/I-tól Kolozsvári egyetem, 2 félév); **7.**1912-1919 (10 félév).

Venczel Júlia: **1.**Kolozsvár, 1897 márc.5; **2.**magyar; **3.**róm.kat.; **4.**Venczel János, posta- és távirdafőtiszt, kerületi jegyző, Kolozsvár; **5.**Kolozsvári róm.kat. leánygimn., 1915 jún.15; **6.**Kolozsvári egyetem, 1915/I; **7.**1915-1919 (8 félév).

Vénn Árpád: **1.**Marosvásárhely, 1896 ápr.30; **2.**magyar; **3.**ev.ref.; **4.**Vénn János, kereskedő, Marosvásárhely; **5.**Marosvásárhelyi erd. róm.kat. stat. gimn., 1914 jún.23; **6.**Kolozsvári egyetem, 1914/I; **7.**1914/5 (2 félév).

Veress Ákos: **1.**Gyulafehérvár (Alsó-Fehér m.), 1894 szept.3; **2.**magyar; **3.**ev.ref.; **4.**Veress Jenő, ítélő táblabíró, Dés (Szolnok-Doboka m.); **5.**Dési áll. gimn., 1912 jún.4; **6.**Kolozsvári egyetem, 1912/I; **7.**1912-1919 (10 félév).

Veress András: **1.**Rimaszombat (Gömör m.), 1898 nov.28; **2.**magyar; **3.**ev.ref.; **4.**Soraczi Sándor, püspökhelyettesi főtanácsos, Zilah (Szilágy m.); **5.**Zilahi ev.ref. gimn., 1916; **6.**Kolozsvári egyetem, 1918/I; **7.**1918/19 (2 félév).

Veress Elemér: **1.**Kolozsvár, 1876 jan.4; **2.**magyar; **3.**róm.kat.; **4.**Veress Ferencz, fényképész, Kolozsvár; **5.**Kolozsvári piarista róm.kat. gimn., 1894 jún.25; **6.**Kolozsvári egyetem, 1894/I; **7.**1894-1899 (10 félév); **8.**doktori disszertáció Kolozsváron, 1899 dec.23; **9.**Goldberg-féle öszt. (1897-től, 315 ft.).

Veress Endre: **1.**Sellye (Baranya m.), 1893 júl.27; **2.**magyar; **3.**ev.ref.; **4.**dr.Veress Zoltán, orvos, Szentlőrincz (Baranya m.); **5.**Bonyhádi ág.ev. gimn., 1912 szept.6; **6.**Kolozsvári egyetem, 1912/I; **7.**1912-1918/pf (5 félév).

Veress Ferencz: **1.**Bucureşti (Románia), 1877 ápr.23; **2.**magyar; **3.**ev.ref.; **4.**Veress Sándor (elhalt), mérnök, Kolozsvár; **5.**Kolozsvári ev.ref. gimn., 1897 jún.30; **6.**Kolozsvári egyetem, 1897/I; **7.**1897-1902 (10 félév); **8.**doktori disszertáció Kolozsváron, 1903 ápr.25.

Veress Ferencz: **1.**Marosvásárhely (Maros-Torda m.), 1892 máj.24; **2.**magyar; **3.**ev.ref.; **4.**Veress Márton (elhalt), adótárnok, Marosvásárhely; **5.**Marosvásárhelyi ev.ref. gimn., 1910 jún.30; **6.**Kolozsvári egyetem, 1910/I; **7.**1910-1915 (10 félév); **8.**doktori disszertáció Kolozsváron, 1915 ápr.15.

Veress Gábor: **1.**Székelykeresztúr (Udvarhely m.), ~1874; **2.**magyar; **3.**unit.; **4.**Veress Sándor, vállalkozó, Székelykeresztúr; **5.**Kolozsvári unit. gimn., 1893 jún.23;

6.Kolozsvári egyetem, 1893/I; **7.**1893-1898 (10 félév); **8.**doktori disszertáció Kolozsváron, 1899 jún.17; **9.**katonaorvosi öszt. (1897/8-ban, 300 ft).

Veress Géza: 1. Kolozsvár, 1888 jan.19; **2.**magyar; **3.**unit.; **4.**dr.Veress Vilmos, kereskedelmi-akadémiai tanár, Kolozsvár; **5.**Kolozsvári piarista róm.kat. gimn., 1906 jún.15; **6.**Kolozsvári egyetem, 1906/I; **7.**1906-1911 (10 félév); **8.**doktori disszertáció Kolozsváron, 1911 okt.14; **9.**katonaorvosi öszt. (1906-tól 4800 kor.; 1908-tól 720 kor.; 1910/11-ben 1008 kor.).

Veress Imre: 1.Bélafalva (Háromszék m.), 1891 okt.28; **2.**magyar; **3.**róm.kat.; **4.**Veress János (elhalt), kisbirtokos, Bélafalva; **5.**Nagyszebeni áll. gimn., 1910 jún.11; **6.**Kolozsvári egyetem, 1910/I; **7.**1910-1915 (10 félév); **8.**doktori disszertáció Kolozsváron, 1915 ápr.15.

Veress Jenő: 1. Marosillye (Hunyad m.), 1893 ápr.1; **2.**magyar; **3.**ev.ref.; **4.**Veress Zoltán (elhalt), járásbíró, Szászváros (Hunyad m.); **5.**Szászvárosi ev.ref. gimn., 1911 jún.21; **6.**Kolozsvári egyetem, 1911/I; **7.**1911-1914 (? 6 félév).

Veress József: 1. Kolozsvár, ~1857; **2.**magyar; **3.**ev.ref.; **4.**Veress József (elhalt), birtokos, Dés (Szolnok-Doboka m.); **5.**Kolozsvári ev.ref. gimn., 1876 jún.1; **6.**Kolozsvári egyetem, 1876/I; **7.**1876-1880 (8 félév).

Veress Károly: 1.Dálnok (Háromszék m.), ~1862; **2.**magyar; **3.**ev.ref.; **4.**Veress József, földbirtokos, Dálnok; **5.**Székelyudvarhelyi ev.ref. gimn.,1882 jún.1; **6.**Kolozsvári egyetem, 1882/I; **7.**1882/3 (2 félév).

Veress Lajos: 1. Szovát (Hajdú m.), 1884 jún.28; **2.**magyar; **3.**ev.ref.; **4.**Veress József (gyám), gazdálkodó, Szovát; **5.**Debreceni ev.ref. gimn., 1903 jún.26; **6.**Kolozsvári egyetem, 1903/I; **7.**1903-1908 (10 félév); **8.**doktori disszertáció Kolozsváron, 1908 dec.12; **9.**katonaorvosi öszt. (1903-tól 480 kor; 1905-től 720 kor; 1907/8-ban 1008 kor).

Veress Lajos: 1. Torda (Torda-Aranyos m.), ~1851; **2.**magyar; **3.**unit.; **4.**árva; **6.**Budapesti egyetem (1873/I-tól Kolozsvári egyetem, 6 félév); **7.**(?)-1876.

Veress Márton: 1. Kolozsvár, 1893 szept.16; **2.**magyar; **3.**izr.; **4.**Veress Mátyás, kereskedő, Kolozsvár; **5.**Kolozsvári unit. gimn., 1911; **6.**Kolozsvári egyetem, 1911/I; **7.**1911-1921 (10 félév); **8.**doktori disszertáció Kolozsváron, 1922 nov.18.

Veress Sándor: 1.Kétegyháza (Békés m.), ~1860; **2.**magyar; **3.**ev.ref.; **4.**Veress Ferencz, jószágigazgató, Cerveni (Románia; 1883-tól Alexandria); **5.**Kolozsvári ev.ref. gimn., 1880 jún.30; **6.**Kolozsvári egyetem, 1880/I; **7.**1880-1885 (10 félév; 1882/3-ban Budapest).

Veress Zoltán: 1.Búzásbocsárd (Alsó-Fehér m.),1860; **2.**magyar; **3.**ev.ref.; **4.**Veress Pál, földbirtokos, Tóhát (Alsó-Fehér m.); **5.**Marosvásárhelyi ev.ref. gimn., 1877 júl.8; **6.**Kolozsvári egyetem, 1877/I; **7.**1877-1883 (10 félév).

Vertes Bódog: 1. Lugos (Krassó-Szörény m.), 1886 ápr.29; **2.**magyar; **3.**izr.; **4.**Vertes Lajos, gyógyszerész, Lugos; **6.**Budapesti egyetem [gyógyszerész] (1907/8-ban Kolozsvári egyetem, 2 félév).

Verzár István: 1. Kislekencze (Maros-Torda m.), 1877 aug.19; **2.**magyar; **3.**róm.kat.; **4.**Verzár Mihály (elhalt), Marosvásáhely (Maros-Torda m.) [gyám: dr.Csíky Viktor, egyetemi tanár, Kolozsvár]; **5.**Brassói róm.kat. gimn., 1896 jún.22; **6.**Kolozsvári egyetem, 1896/I; **7.**1896-1901 (10 félév); **8.**doktori disszertáció Kolozsváron, 1904 márc.26.

Verzár János: 1. Marosvásárhely (Maros-Torda m.), ~1859; **2.**magyar; **3.**róm.kat.; **4.**Verzár Mihály, földbirtokos, Marosvásárhely; **5.**Marosvásárhelyi ev.ref. gimn., 1878 júl.7; **6.**Kolozsvári egyetem, 1878/I; **7.**1878-1883 (10 félév: I-VII és X Kolozsvár; VIII-IX Budapest).

Verzár Ödön: **1.**Oraviczabánya (Krassó-Szörény m.), 1890 nov.21; **2.**magyar; **3.**róm.kat.; **4.**dr.Verzár János, orvos, Oraviczabánya; **5.**Kiskunfélegyházi városi róm.kat. gimn., 1908 jún.17; **6.**Kolozsvári egyetem, 1908/I; **7.**1908-1914 (10 félév); **8.**doktori disszertáció Kolozsváron, 1914 nov.21.

Veszelovszky Károly: **1.**Zombor (Bács-Bodrog m.), 1895 márc.29; **2.**magyar; **3.**róm.kat.; **4.**Veszelovszky Károly, megyei hivatalnok, Zombor; **5.**Zombori áll. gimn., 1913 jún.10; **6.**Kolozsvári egyetem, 1913/I; **7.**1913-1919 (6 félév).

Veszely Ödön: **1.**Sóoskút (Fehér m.), 1892 nov.17; **2.**magyar; **3.**róm.kat.; **4.**Leib Imre, tanító, Eperjes (Sáros m.); **5.**Eperjesi róm.kat. gimn., 1911 jún.10; **6.**Kolozsvári egyetem, 1911/I; **7.**1911-1914 (6 félév).

Veszprémi Dezső: **1.**Sajószentandrás (Szolnok-Doboka m.), ~1871; **2.**magyar; **3.**ev.ref.; **4.**Veszprémi Ferencz, járásorvos, Dés (Szolnok-Doboka m.); **5.**Kolozsvári ev.ref. gimn., 1890 jún.27; **6.**Kolozsvári egyetem, 1890/I; **7.**1890-1895 (10 félév); **8.**doktori disszertáció Kolozsváron, 1896 jún.20.

Vetter Ambrus: **1.**Szatmárnémeti (Szatmár m.), 1893 jún.22; **2.**magyar; **3.**ág.ev.; **4.**Vetter Ambrus [gyám Kiss Miklós, közjegyző]; **6.**Budapesti egyetem, 1912/I (1913/I-tól Kolozsvári egyetem, 5 félév); **7.**1912-1919 (7 félév).

Vicas János Gyula: **1.**Bogdánháza (Szilágy m.), 1885 ápr.20; **2.**román; **3.**gör.kat.; **4.**Muste Veronika (Boros Jenőné), könyvelő, Szilágysomlyó (Szilágy m.); **5.**Belényesi gör.kat. gimn., 1903 jún.29; **6.**Kolozsvári egyetem, 1903/I; **7.**1903-1909 (10 félév: I-II Kolozsvár; III-X Budapest); **8.**doktori disszertáció Budapesten, 1909 márc.13.

Víg Gábor: **1.**Szászváros (Hunyad m.), 1900 okt.28; **2.**magyar; **3.**ev.ref.; **4.**Víg Gábor, szűcsmester, Szászváros; **5.**Szászvárosi ev.ref. gimn., 1918 jún.17; **6.**Kolozsvári egyetem, 1918/I; **7.**1918/19 (2 félév).

Vigner Samu: **1.**Négerfalva (Szolnok-Doboka m.), 1898 jún.13; **2.**magyar; **3.**izr.; **4.**Vigner Géza, ügynök (kiskereskedő), Kolozsvár; **5.**Dési áll. gimn., 1916 jún.14; **6.**Kolozsvári egyetem, 1916/I; **7.**1916-1921 (10 félév); **8.**doktori disszertáció Kolozsváron, 1922 márc.18.

Vikol Géza: **1.**Kolozsvár, ~1853; **2.**örmény; **3.**róm.kat.; **4.**Vikol János, birtokos, Kolozsvár; **5.**Kolozsvári piarista róm.kat. gimn., 1872; **6.**Kolozsvári egyetem, 1872/I; **7.**1872-1875 (6 félév).

Vilt Flavius: **1.**Szászváros (Hunyad m.), 1895 jan.30; **2.**román; **3.**gör.kel.; **4.**Vilt Gizella, tanítónő, Kolozsvár; **5.**Balázsfalvi gör.kat. gimn., 1912 jún.9; **6.**Kolozsvári egyetem, 1912/I; **7.**1912-1918 (10 félév: I-VI és IX-X Kolozsvár; VII-VIII Budapest); **8.**doktori disszertáció Kolozsváron, 1919 dec.27; **9.**Gozsdu-féle öszt. (1912-től 500 kor.; 1917/18-ban 700 kor.).

Vincze Mária: **1.**Torda (Torda-Aranyos m.), 1900 nov.25; **2.**magyar; **3.**ev.ref.; **4.**Vincze Béla, tanár (igazgató), Torda; **5.**Tordai áll. gimn., 1918; **6.**Kolozsvári egyetem, 1918/I; **7.**1918/19 (2 félév).

Vintila János: **1.**Barcarozsnyó (Brassó m.), 1889 jún.4; **2.**román; **3.**gör.kel.; **4.**Vintila György, földműves, Barcarozsnyó; **5.**Brassói gör.kel. gimn., 1908 jún.30; **6.**Kolozsvári egyetem, 1908/I; **7.**1908-1913 (10 félév: I Kolozsvár; II-VI és IX-X Budapest; VII-VIII Bécs); **8.**doktori disszertáció Budapesten, 1914 febr.14; **9.**katonaorvosi öszt. (1908/9-ben 480 kor.).

Virág Endre: **1.**Zovány (Szilágy m.), 1868 febr.17; **2.**magyar; **3.**ev.ref.; **4.**Virág László, bírói végrehajtó, Szilágysomlyó (Szilágy m.); **5.**Zilahi ev.ref. gimn., 1886 jún.26; **6.**Kolozsvári egyetem, 1886/I; **7.**1886-1891 (10 félév); **8.**doktori disszertáció Kolozsváron, 1899 jún.10.

Virág János: 1. Felőr (Szolnok-Doboka m.), ~1848; **2.**örmény; **3.**róm.kat.; **4.**Virág Izsák, kereskedő, Beszterce (Beszterce-Naszód m.); **6.**Budapesti egyetem, 1870/I (1872/I-től Kolozsvári egyetem, 8 félév); **7.**1870-1876 (10 félév)

Virág László: 1. Nagybánya (Szatmár m.), 1859; **2.**magyar; **3.**ev.ref.; **4.**Bányai Károly, mészáros, Nagybánya; **5.**Késmárki ev.ref. gimn., 1878 jún.30; **6.**Kolozsvári egyetem, 1879/I; **7.**1879-1882 (6 félév).

Virányi István: 1. Kolozsvár, ~1871; **2.**magyar; **3.**róm.kat.; **4.**Virányi István, felügyelő, Kolozsvár; **5.**Kolozsvári piarista róm.kat. gimn., 1889 jún.5; **6.**Kolozsvári egyetem, 1889/I; **7.**1889-1894 (10 félév); **8.**doktori disszertáció Kolozsváron, 1896 márc.10.

Viski Pál: 1. Zovány (Szilágy m.), 1875 márc.23; **2.**magyar; **3.**ev.ref.; **4.**Viski Pál, esperes, Zovány; **5.**Kolozsvári ev.ref. gimn., 1893 jún.29; **6.**Kolozsvári egyetem, 1893/I; **7.**1893-1898 (10 félév); **8.**doktori disszertáció Kolozsváron, 1900 febr.17.

Vitali Pál: 1. Kolozsvár, 1889 okt.1; **2.**magyar; **3.**róm.kat.; **4.**Fanzusi Alajos, magánzó, Dés; **5.**Dési áll. gimn., 1912 jún.5; **6.**Kolozsvári egyetem, 1912/I; **7.**1912/3 (1 félév).

Vitéz Lajos: 1.Tótkomlós (Békés m.), 1880 szept.23; **2.**magyar; **3.**ág.ev.; **4.**Vitéz Lajos (elhalt), földbirtokos, Orosháza (Békés m.); **6.**Budapesti egyetem (1904/II-ben Kolozsvári egyetem, 1 félév).

Vizi Árpád: 1. Kolozsvár, ~1862; **2.**magyar; **3.**ev.ref.; **4.**Vizi Endre (1885-ben elhalt), mérnök, Kolozsvár; **5.**Kolozsvári ev.ref. gimn., 1880 jún.30; **6.**Kolozsvári egyetem, 1882/I; **7.**1882-1886, 1888/9 (10 félév).

Vlad Péter: 1. Pojána (Szeben m.), 1889 jún.24; **2.**román; **3.**gör.kel.; **4.**Vlad János, földművelő, Pojána; **5.**Nagyszebeni áll. gimn., 1908 jún.6; **6.**Kolozsvári egyetem, 1908/I; **7.**1908-1913 (10 félév: I-IV és IX-X Kolozsvár; V-VIII Bécs); **8.**doktori disszertáció Kolozsváron, 1913 nov.22.

Vladár Kálmán: 1. Szatmárnémeti (Szatmár m.), 1891 jún.22; **2.**magyar; **3.**ev.ref.; **4.**Vladár Ferencz, tanító, Szatmárnémeti; **5.**Szatmárnémeti ev.ref. gimn., 1910; **6.**Budapesti egyetem, 1910/I (1911/I-ben Kolozsvári egyetem, 1 félév); **7.**1910-1911 (3 félév).

Vóda Ilona: 1. Kolozsvár, 1898 máj.11; **2.**magyar; **3.**gör.kat.; **4.**Vóda János, főügyész irodafőtiszt, Kolozsvár; **5.**Kolozsvári unit. gimn., 1916 jún.6; **6.**Kolozsvári egyetem, 1916/I; **7.**1916-1923 (10 félév); **8.**doktori disszertáció Kolozsváron, 1924 jún.28.

Vóda Lőrincz: 1. Mező-örményes (Kolozs m.), ~1869; **2.**román; **3.**gör.kat.; **4.**Vóda András, lelkész, Mező-örményes; **5.**Balázsfalvi gör.kat. gimn., 1890 jún.17; **6.**Kolozsvári egyetem, 1890/I; **7.**1890/1 (2 félév).

Vóda Pompeiusz: 1. Mezőújfalu (Torda-Aranyos m.), 1893 ápr.18; **2.**román; **3.**gör.kat.; **4.**Vóda Sándor, lelkész, Mezőújfalu; **5.**Balázsfalvi gör.kat. gimn., 1912; **6.**Kolozsvári egyetem, 1912/I; **7.**1912-1919 (6 félév).

Voicu Miklós János: 1. Kisbalázsfalva (Alsó-Fehér m.), 1892 ápr.4; **2.**román; **3.**gör.kat.; **4.**Voicu Zsófia, Balázsfalva (Alsó-Fehér m.); **5.**Balázsfalvi gör.kat. gimn., 1911; **6.**Bécsi egyetem, 1911/I (1914/II-től Kolozsvári egyetem, 6 félév); **7.**1911-1919 (10 félév); **8.**doktori disszertáció Kolozsváron, 1920 okt.23.

Voisian János: 1. Felsőpián (Szeben m.), 1894 jan.22; **2.**román; **3.**gör.kel.; **4.**Voisian János, kisbirtokos, Felsőpián; **5.**Gyulafehérvári erd. róm.kat. stat. gimn., 1912; **6.**Kolozsvári egyetem, 1912/I; **7.**1912-1915 (6 félév); **9.**Gozsdu-féle öszt. (1912-től 500 kor.).

Voith József: 1. Kolozsvár, 1892 szept.29; **2.**magyar; **3.**róm.kat.; **4.**Voith Miklós, kereskedő, Kolozsvár; **5.**Kolozsvári piarista róm.kat. gimn., 1910; **6.**Kolozsvári egyetem, 1910/I; **7.**1910-1918 (11 félév).

Voith Mihály: 1. Szamosújvár (Szolnok-Doboka m.); **2.**örmény; **3.**róm.kat.; **4.**Voith Miklós, ügyvéd, Szamosújvár; **5.**Kolozsvári piarista róm.kat. gimn., 1886 jún.28; **6.**Kolozsvári egyetem, 1886/I; **7.**1886-1891; **8.**doktori disszertáció Kolozsváron, 1892 márc.5.

Volentir Gyula: 1. Simánd (Arad m.), 1892 júl.31; **2.**román; **3.**gör.kel.; **4.**Volentir János (elhalt), Simánd; **5.**Békéscsabai ág.ev. gimn., 1911 jún.24; **6.**Kolozsvári egyetem, 1911/I; **7.**1911-1919 (10 félév); **9.**Gozsdu-féle öszt. (1912/13-ban 300 kor.; 1913-tól 500 kor.; 1917-től 600 kor.).

Vörösváry Ferencz: 1. Kispest (Pest-Pilis-Solt-Kiskun m.), 1896 máj.3; **2.**magyar; **3.**róm.kat.; **4.**Vörösváry Béla, tanító, Budapest; **5.**Budapesti VIII. ker. gimn., 1914 jún.10; **6.**Kolozsvári egyetem, 1915/I; **7.**1915/6 (2 félév).

Vraciu Miklós: 1. Valisora (Hunyad m.), ~1866; **2.**román; **3.**gör.kel.; **4.**Vraciu Tódor, földművelő, Valisora; **5.**Brassói gör.kel. gimn., 1887 júl.1; **6.**Kolozsvári egyetem, 1888/I; **7.**1888-1893 (10 félév: I-VIII Kolozsvár; IX-X Budapest); **8.**doktori disszertáció Budapesten, 1895 jan.12; **9.**Cologea-féle öszt. (1890-től, 100 ft.) és katonaorvosi öszt. (1891-től 300 ft.).

Vuia Salvator: 1. Arad (Arad m.), 1896 nov.25; **2.**román; **3.**gör.kel.; **4.**dr.Vuia György (elhalt), Lugos (Krassó-Szörény m.); **6.**Budapesti egyetem, 1914/I (1918/I-tól Kolozsvári egyetem, 2 félév); **7.**1914-1920 (10 félév); **8.**doktori disszertáció Kolozsváron, 1920 máj.1.

Vuletics Zsarkó: 1.Nérasolymos (Krassó-Szörény m.), 1896 jún.25; **2.**szerb; **3.**gör.kel.; **4.**Vuletics György, földbirtokos, Nérasolymos; **5.**Szegedi áll. gimn., 1915 ápr.8; **6.**Kolozsvári egyetem, 1917/pf; **7.**1918-1919 (3 félév).

Vulkán Kornél: 1. Karánsebes (Krassó-Szörény m.), 1881 júl.27; **2.**román; **3.**gör.kel.; **4.**Vulkán Mátyás, ügyvéd, Nagybecskerek (Torontál m.); **5.**Nagybecskereki községi főgimn., 1900 jún.13 (és Szegedi áll. gimn., 1900 dec.17); **6.**Kolozsvári egyetem, 1901/I; **7.**1901-1907 (12 félév); **9.**Gozsdu-féle öszt. (1902-től, 500 kor.; 1905/6-ban, 600 kor.; 1906/7-ben, 300 kor.).

Waber Viktor Gusztáv: 1. Bucureşti (Románia), 1887 ápr.8; **2.**német; **3.**ág.ev.; **4.**Waber Gusztáv, főkönyvelő, Buştenari (Románia); **5.**Brassói ág.ev. gimn., 1906 jún.18; **6.**Budapesti egyetem, 1906/I (1909/II-től Kolozsvári egyetem, 5 félév); **7.**1906-1913 (11 félév: I-VI Budapest és Berlin; VII-XI Kolozsvár); **8.**doktori disszertáció Kolozsváron, 1914 nov.14.

Wachner Károly Arnold: 1. Szászrégen (Maros-Torda m.), 1890 jún.5; **2.**német; **3.**ág.ev.; **4.**dr.Fritsch Norbert, orvos; **5.**Nagyszebeni ág.ev. gimn., 1908 jún.25; **6.**Kolozsvári egyetem, 1908/I; **7.**1908-1913 (10 félév: I-IV és IX-X Kolozsvár; V-VIII Graz, Berlin és München); **8.**doktori disszertáció Kolozsváron, 1914 márc.28.

Wachsmann Alvin: 1. Borgóprund (Beszterce-Naszód m.), 1887 szept.8; **2.**német; **3.**ág.ev.; **4.**Wachsmann Albert, gyógyszerész, Borgóprund; **5.**Kolozsvári unit. gimn., 1905 jún.10; **6.**Kolozsvári egyetem, 1905/I; **7.**1905-1909 (8 félév); **9.**katonaorvosi öszt. (1905-től 480 kor.; 1908-tól 720 kor.).

Wachsmann Ede: 1. Zsidve (Kis-Küküllő m.), ~1852; **2.**német; **3.**ág.ev.; **4.**Wachsmann Mihály, közjegyző, Zsidve; **5.**Medgyesi ág.ev. gimn., 1871; **6.**Kolozsvári egyetem, 1873/I; **7.**1873-1878 (10 félév).

Wachsmann Ernő: 1. Zsidve (Kis-Küküllő m.), 1890 ápr.21; **2.**német; **3.**ág.ev.; **4.**Wachsmann Sámuel, kereskedő, Zsidve; **5.**Segesvári ág.ev. gimn., 1910 jún.18 (és Nagyszebeni ág.ev. gimn., 1910 szept.5); **6.**Kolozsvári egyetem, 1910/I; **7.**1910-1920 (10 félév: 1913/I-ban Berlin); **8.**doktori disszertáció Kolozsváron, 1920 jún.30.

Wachsmann János: **1.**Bolkács (Kis-Küküllő m.), 1892 aug.27; **2.**német; **3.**ág.ev.; **4.**Wachsmann János (elhalt), birtokos, Zsidve (Kis-Küküllő m.); **5.**Erzsébetvárosi áll. gimn., 1912 jún.17; **6.**Kolozsvári egyetem, 1912/I; **7.**1912-1919 (6 félév).

Wachsmann Oszkár: **1.**Nagy-Abony (Pest-Pilis-Solt-Kiskun m.), ~1846; **2.**magyar; **3.**izr.; **4.**Wachsmann Baruch, tanító, Orosháza (Békés m.); **6.**Bécsi egyetem (1879/I-től Kolozsvári egyetem, 2 félév).

Wachter Erich: **1.**Hátszeg (Hunyad m.), 1889 okt.10; **2.**magyar; **3.**róm.kat.; **4.**Wachter József, kereskedő, Vajdahunyad (Hunyad m.); **5.**Szászvárosi ev.ref. gimn., 1908 jún.19; **6.**Kolozsvári egyetem, 1908/I; **7.**1908-1910 (4 félév).

Waedt Rudolf Gyula: **1.**Segesvár (Nagy-Küküllő m.), 1891 aug.20; **2.**német; **3.**ág.ev.; **4.**Waedt Rezső, ügyvéd, Segesvár; **5.**Segesvári ág.ev. gimn., 1909 jún.18; **6.**Kolozsvári egyetem, 1909/I; **7.**1909-1914 (10 félév: I-IV és IX-X Kolozsvár; V-VIII Innsbruck és Zürich); **8.**doktori disszertáció Kolozsváron, 1914 dec.19.

Wagner Albert: **1.**Besztercze (Besztercze-Naszód m.), 1884 ápr.22; **2.**német; **3.**ág.ev.; **4.**dr.Wagner Albert, ügyvéd, Besztercze; **5.**Beszterczei ág.ev. gimn., 1903; **6.**Kolozsvári egyetem, 1903/I; **7.**1903/4 (2 félév).

Wagner Arthur: **1.**Szászrégen (Maros-Torda m.), 1894 okt.3; **2.**német; **3.**ág.ev.; **4.**Wagner Adolf (elhalt), Besztercze (Besztercze-Naszód m.); **6.**Kolozsvári egyetem, 1918/I; **7.**1918/19 (2 félév); 1**2.**gyógyszerész.

Wagner Emilia: **1.**Szászrégen (Maros-Torda m.), 1896 máj.18; **2.**német; **3.**ág.ev.; **4.**Wagner Gusztáv, építési vállalkozó (építőmester), Szászrégen; **5.**Marosvásárhelyi ev.ref. gimn., 1916 jún.15; **6.**Kolozsvári egyetem, 1916/I; **7.**1916-1919 (6 félév).

Wagner Ferencz: **1.**Kolozsvár, ~1864; **2.**magyar; **3.**ág.ev.; **4.**Wagner Ferencz, hivatalnok, Kolozsvár; **5.**Kolozsvári ev.ref. gimn., 1883 júl.1; **6.**Kolozsvári egyetem, 1883/I; **7.**1883-1890 (14 félév).

Wagner Gusztáv: **1.**Párdány (Torontál m.), 1900 dec.17; **2.**német; **3.**ág.ev.; **4.**Wagner Gusztáv, kereskedő, Szászsebes (Szeben m.); **5.**Segesvári ág.ev. gimn., 1918 márc.8; **6.**Kolozsvári egyetem, 1918/II; **7.**1919 (1 félév).

Wagner György: **1.**Alsósimánd (Arad m.), 1890 jan.15; **2.**magyar; **3.**róm.kat.; **4.**Wagner György, kovács, Alsósimánd; **5.**Rózsahegyi piarista róm.kat. gimn., 1909 jún.24; **6.**Kolozsvári egyetem, 1910/I; **7.**1910-1915 (10 félév); **8.**doktori disszertáció Kolozsváron, 1915 ápr.15.

Wagner György: **1.**Szászkézd (Nagy-Küküllő m.), 1881 júl.28; **2.**német; **3.**ág.ev.; **4.**Wagner János, tanító, Szászbuda (Nagy-Küküllő m.); **5.**Székelyudvarhelyi ev.ref. gimn., 1901 jún.25; **6.**Kolozsvári egyetem, 1901/I; **7.**1901-1908 (12 félév); **9.**katonaorvosi öszt. (1901-től, 480 kor.).

Wagner Mihály: **1.**Teke (Kolozs m.), 1895 okt.11; **2.**német; **3.**ág.ev.; **4.**földműves; **6.**Kolozsvári egyetem, 1918/I; **7.**1918/19 (2 félév).

Wagner Sándor [Salamon]: **1.**Dombhát (Besztercze-Naszód m.), 1899 máj.30; **2.**magyar; **3.**izr.; **4.**Wagner Leó, fűrészgyárvezető, Kolozsvár; **5.**Kolozsvári unit. gimn., 1917; **6.**Kolozsvári egyetem, 1918/I; **7.**1918-1923 (10 félév); **8.**doktori disszertáció Kolozsváron, 1924 febr.9.

Waitsuk Ferencz: **1.**Bicaz (Románia), 1892 dec.3; **2.**magyar; **3.**róm.kat.; **4.**Waitsuk József, magánzó, Gyergyótölgyes (Csík m.) [1913-tól Kolozsvár]; **5.**Székelyudvarhelyi erd. róm.kat. stat. gimn., 1911 jún.9; **6.**Kolozsvári egyetem, 1911/I; **7.**1911-1919 (10 félév); **8.**doktori disszertáció Kolozsváron, 1920 ápr.3.

Waldemar Boltres: **1.**Botfalu (Brassó m.); **5.**Brassói ág.ev. gimn., 1897 jún.21; **6.**Kolozsvári egyetem, 1899/II; **7.**1900 (1 félév).

Waldman Benjamin [Béla]: **1.**Nagyvárad (Bihar m.); **2.**magyar; **3.**izr.; **4.**Waldman Lajos, kávékereskedő, Nagyvárad; **5.**Nagyváradi gimn., 1889 jún.8; **6.**Kolozsvári egyetem, 1889/I; **7.**1889-1891 (4 félév).

Waller Soma: **1.**Sátoraljaújhely (Zemplén m.), 1887 okt.30; **2.**magyar; **3.**izr.; **4.**Waller József, kereskedő, Sátoraljaújhely; **5.**Sátoraljaújhelyi piarista róm.kat. gimn., 1905 jún.16; **6.**Budapesti egyetem, 1905/I; **7.**1905-1910 (10 félév; Absolutorium Kolozsváron, 1910 jún.3).

Wallerstein Lipót: **3.**izr.; **4.**Wallerstein Ede, kereskedő, Máramarossziget (Máramaros m.); **5.**Máramarosszigeti ev.ref. gimn., 1883 júl.8; **6.**Kolozsvári egyetem, 1884/I; **7.**1884-1885 (2 félév).

Walton Anna: **1.**Kolozsvár, 1899 júl.4; **2.**magyar; **3.**róm.kat.; **4.**Walton Róbert, tanár, Szamosújvár (Szolnok-Doboka m.); **5.**Szamosújvári áll. gimn., 1917; **6.**Kolozsvári egyetem, 1918/I; **7.**1918/19 (2 félév).

Wancsakowszky Károly: **1.**Petrozsény (Hunyad m.), 1896 nov.6; **2.**magyar; **3.**róm.kat.; **4.**Kekel János, bányaigazgató, Köpecz (Háromszék m.); **6.**Kolozsvári egyetem, 1915/I; **7.**1915-1919 (4 félév).

Wasinski János: **1.**Sarajevo (Bosznia), 1888 máj.13; **2.**német; **3.**róm.kat.; **4.**dr.Wasinski István, orvos, Balta; **5.**Székesfehérvári ciszterci róm.kat. gimn., 1906 dec.14; **6.**Budapesti egyetem, 1906/I (1907/I-től Kolozsvári egyetem, 6 félév); **7.**1906-1911 (10 félév: I-II Budapest; III-VI és IX-X Kolozsvár; VII-VIII Berlin és Innsbruck).

Wass György: **1.**Kolozsvár, ~1865; **2.**magyar; **3.**ev.ref.; **4.**Wass Zsigmond, gazdatiszt, Kolozsvár; **5.**Kolozsvári unit. gimn., 1884 jún.29; **6.**Kolozsvári egyetem, 1884/I; **7.**1884-1889 (10 félév); **8.**doktori disszertáció Kolozsváron, 1892 okt.1.

Wasserstrom Adolf: **1.**Dés (Szolnok-Doboka m.), ~1870; **2.**magyar; **3.**izr.; **4.**Wasserstrom Áron, női szabó, Dés; **5.**Kolozsvári ev.ref. gimn., 1890 jún.27; **6.**Kolozsvári egyetem, 1890/I; **7.**1890-1895 (10 félév).

Weber Frigyes: **1.**Brassó (Brassó m.), ~1874; **2.**német; **3.**ág.ev.; **4.**Weber Frigyes, hivatalszolga, Brassó; **5.**Brassói ág.ev. gimn.; **6.**1897/8-ban Kolozsvári egyetem, 2 félév.

Weber József: **1.**Dés (Szolnok-Doboka m.), 1897 jan.22; **2.**magyar; **3.**róm.kat.; **4.**Weber József, műasztalos, Clevland (Ohio, Amerika); **5.**Dési áll. gimn., 1915 jún.10; **6.**Kolozsvári egyetem, 1918/II; **7.**1919 (1 félév).

Weber Károly: **1.**Karánsebes (Krassó-Szörény m.), 1891 dec.3; **2.**német; **3.**róm.kat.; **4.**özv.Weber Mária, pénztárosnő, Karánsebes; **5.**Temesvári áll. gimn., 1910 jún.15; **6.**Kolozsvári egyetem, 1910/I; **7.**1910-1915 (10 félév: I-VII és IX-X Kolozsvár; VIII München).

Weber Stefánia: **1.**Brassó (Brassó m.), 1892 szept.14; **2.**magyar; **3.**róm.kat.; **4.**Weber Gyula, honvédezredes, Marosvásárhely (Maros-Torda m.); **5.**Marosvásárhelyi erd. róm.kat. stat. gimn., 1911 jún.10; **6.**Kolozsvári egyetem, 1911/I; **7.**1911-1917 (10 félév).

Wehner Erwin: **1.**Abony (Fehér m.), 1882 ápr.1; **2.**magyar; **3.**róm.kat.; **4.**Wehner Ede, gyógyszerész, Budapest; **5.**Budapesti „dr.László Mihály" gimn., 1900 jún.10; **6.**1906/7-ben Kolozsvári egyetem, 2 félév.

Weinberger Zsigmond: **1.**Besztercze (Besztercze-Naszód m.), 1896 okt.31; **2.**magyar; **3.**izr.; **4.**Weinberger Mihály, nagykereskedő, Besztercze; **5.**Beszterczei ág.ev. gimn., 1914 júl.1; **6.**Kolozsvári egyetem, 1914/I; **7.**1914-1920 (10 félév); **8.**doktori disszertáció Kolozsváron, 1920 nov.22.

Weindel Viktor: **1.**Nagyszeben (Szeben m.), 1887 nov.3; **2.**német; **3.**ág.ev.; **4.**Weindel János, kereskedő, Nagyszeben; **5.**Nagyszebeni ág.ev. gimn., 1906 jún.22; **6.**Kolozsvári egyetem, 1906/I; **7.**1906-1908 (4 félév).

Weinfeld Jenő: 1.Újvidék (Bács-Bodrog m.); **5.**Újvidéki kir. róm.kat. gimn., 1905 jún.14; **6.**1910/11-ben Kolozsvári egyetem, 2 félév.

Weingrüber Ármin: 1. Budapest, ~1862; **2.**magyar; **3.**izr.; **4.**Weingrüber Ármin, vedéglős, Budapest; **6.**1898/9-ben Kolozsvári egyetem, 2 félév; **11.**1898-ban ezredorvos.

Weinstoch Hermann [Ármin]: 1. Királyhelmecz (Zemplén m.), 1871 aug.19; **2.**magyar; **3.**izr.; **4.**Weinstoch Lőrincz, szabó, Nagyvárad (Bihar m.); **6.**Budapesti egyetem, 1893/I (1894/I-től Kolozsvári egyetem, 4 félév); **7.**1893-1896 (6 félév).

Weiser Erwin: 1. Szászváros (Hunyad m.), 1900 aug.20; **2.**magyar; **3.**ág.ev.; **4.**Weiser Alfréd, adóhivatali főellenőr, Petrozsény (Hunyad m.); **5.**Petrozsényi áll. gimn., 1918 ápr.28; **6.**Kolozsvári egyetem, 1918/I; **7.**1918/19 (2 félév).

Weiser István: 1. Kolozsvár, 1895 febr.3; **2.**magyar; **3.**róm.kat.; **4.**Weiser Lajos, MÁV-főellenőr, Kolozsvár; **5.**Kolozsvári piarista róm.kat. gimn., 1913 jún.16; **6.**Kolozsvári egyetem, 1913/I; **7.**1913-1919 (6 félév).

Weisz Adolf [Ábrahám]: 1. Kistormás (Tolna m.), 1857 máj.20; **2.**magyar; **3.**izr.; **4.**Weisz Salamon, szabó, Mohács (Baranya m.); **5.**Kalocsai jezsuita gimn., 1877 jún.9; **6.**Bécsi egyetem, 1877/I; **7.**1877-1899 (11 félév: 1877-1879, 4 félév, Bécsben; 1887/I-II és 1889/I, 3 félév, Budapesten; 1896/I-II, 1897/I és 1898/I, 4 félév, Kolozsváron); **8.**doktori disszertáció Kolozsváron, 1908 szept.19.

Weisz Albert: 1. Nagyvárad (Bihar m.), 1878 ápr.3; **2.**magyar; **3.**izr.; **4.**Weiss Emil, hivatalnok, Nagyvárad; **5.**Nagyváradi premontrei róm.kat. gimn., 1896 dec.17; **6.**Kolozsvári egyetem, 1896/I; **7.**1896-1901 (10 félév).

Weisz Arthur: 1.Püspökladány (Hajdú m.), 1892 aug.12; **2.**magyar; **3.**izr.; **4.**Weisz Kálmán, szabó, Kolozsvár; **5.**Kolozsvári piarista róm.kat. gimn., 1915 szept.7; **6.**Kolozsvári egyetem, 1915/I; **7.**1915-1918 (3 félév).

Weisz Ede: 1. Szarvas (Békés m.), ~1862; **2.**magyar; **3.**izr.; **4.**Weisz Albert, szabó, Szarvas; **5.**Szarvasi ág.ev. gimn., 1880 jún. 30; **6.**Kolozsvári egyetem, 1880/I; **7.**1880-1884 (8 félév).

Weisz Emanuel: 8.doktori disszertáció Kolozsváron, 1915 szept.25.

Weisz Endre: 1. Budapest (Újpest), 1896 dec.10; **2.**magyar; **3.**izr.; **4.**Weisz Hermann, kereskedő, Debrecen (Hajdú m.); **6.**Kolozsvári egyetem, 1918/I; **7.**1918/19 (2 félév).

Weisz Endre: 1. Nagyvárad (Bihar m.), 1894 aug.17; **2.**magyar; **3.**izr.; **4.**dr.Weisz Márton, orvos, Nagyvárad; **6.**Bécsi egyetem, 1912/I (1913/I-tól Kolozsvár, 8 félév); **7.**1912-1918 (10 félév: I Bécs; II Freiburg; III-X Kolozsvár); **8.**doktori disszertáció Kolozsváron, 1919 dec.20.

Weisz Fülöp: 1.Újszékely (Udvarhely m.), 1894 jún.27; **2.**magyar; **3.**izr.; **4.**Weisz Áron, kocsmáros, Újszékely; **5.**Székelyudvarhelyi ev.ref. gimn., 1912; **6.**Kolozsvári egyetem, 1912/I; **7.**1912-1919 (10 félév); **8.**doktori disszertáció Kolozsváron, 1920 máj.29; **9.**katonaorvosi öszt. (1913-tól 720 kor.).

Weisz Gyula: 1.Léva (Bars m.), 1884 ápr.28; **2.**magyar; **3.**izr.; **4.**Weisz Mór, szeszkereskedő, Léva; **6.**Budapesti egyetem, 1901/I (1902/3-ban Kolozsvári egyetem, 2 félév).

Weisz Hermann: 1. Kolozsvár, 1886 dec.15; **2.**magyar; **3.**izr.; **4.**Weisz Jakab, mázolómester, Kolozsvár; **5.**Kolozsvári ev.ref. gimn., 1907 jún.29; **6.**Kolozsvári egyetem, 1907/I; **7.**1907-1912 (10 félév).

Weisz Imre: 1.Páncélcseh (Szolnok-Doboka m.), 1900 szept.3; **2.**magyar; **3.**izr.; **4.**dr.Weisz Mór, járási orvos; **5.**Dési áll. gimn., 1918 jún.24; **6.**Kolozsvári egyetem, 1918/I; **7.**1918/19 (2 félév).

Weisz József: 1. Budapest, 1895 jan.23; **2.**magyar; **3.**izr.; **4.**Weisz Salamon; **6.**Kolozsvári egyetem, 1911/I; **7.**1911/12 (2 félév).

Weisz Kálmán: **1.**Szentandrás (Békés m.), ~1862; **2.**magyar; **3.**izr.; **4.**Weisz Mór, kereskedő, Szentandrás; **5.**Szarvasi ág.ev. gimn., 1880 jún.30; **6.**Kolozsvári egyetem, 1880/I; **7.**1880-1881 (2 félév).

Weisz Lipót: **1.**Vaskoh (Bihar m.), ~1866; **2.**magyar; **3.**izr.; **4.**Weisz Lázár, bérlő, Vaskoh; **5.**Máramarosszigeti ev.ref. gimn., 1887 jún.25; **6.**Kolozsvári egyetem, 1886/II; **7.**1887-1888 (3 félév).

Weisz Margaréta: **1.**Nagybánya (Szatmár m.), 1895 aug.16; **2.**magyar; **3.**izr.; **4.**dr.Weisz Ignácz, ügyvéd, Nagybánya; **6.**Budapesti egyetem, 1917/I (1917/II-től Kolozsvári egyetem, 3 félév); **7.**1917-1919 (4 félév).

Weisz Márton: **1.**Izsák (Pest-Pilis-Solt-Kiskun m.), 1892 aug.2; **2.**magyar; **3.**izr.; **4.**Weisz Mór (elhalt), Izsák; **5.**Nagykőrösi ev.ref. gimn., 1911 dec.21; **6.**Budapesti egyetem, 1911/I (1916/I-tól Kolozsvári egyetem, 2 félév); **7.**1911-1917 (10 félév).

Weisz Mendel: **1.**Vajdaszentivány (Maros-Torda m.), 1890 febr.11; **2.**magyar; **3.**izr.; **4.**Weisz Salamon, kereskedő, Vajdaszentivány; **5.**Marosvásárhelyi ev.ref. gimn., 1908 jún.25; **6.**Kolozsvári egyetem, 1908/I; **7.**1908-1913 (10 félév: I-VI és IX-X Kolozsvár; VII-VIII Bécs); **8.**doktori disszertáció Kolozsváron, 1913 okt.25.

Weisz Miksa: **1.**Budapest, ~1849; **2.**magyar; **3.**izr.; **4.**Weisz Johanna (apa elhalt), Budapest; **6.**Bécsi egyetem (1873/I-tól Kolozsvári egyetem, 4 félév).

Weisz Ottó Richard: **1.**Homoród (Nagy-Küküllő m.), 1897 dec.1; **2.**német; **3.**ág.ev.; **4.**Weisz János, fürdőtulajdonos, Homoród; **5.**Segesvári ág.ev. gimn., 1916 jún.16; **6.**Kolozsvári egyetem, 1918/I; **7.**1918/19 (2 félév).

Weisz Salamon: **1.**Szilágysziget (Szilágy m.), 1886 jan.9; **2.**magyar; **3.**izr.; **4.**Weisz Jónás, kereskedő, Szilágysziget; **5.**Dési áll. gimn., 1906 jún.25; **6.**Kolozsvári egyetem, 1906/I; **7.**1906-1909 (5 félév).

Weisz Vilmos: **1.**Kolozsvár, 1894 okt.23; **2.**magyar; **3.**izr.; **4.**Weisz Lajos, kereskedő, Kolozsvár; **5.**Kolozsvári unit. gimn., 1913 jún.29; **6.**Kolozsvári egyetem, 1913/I; **7.**1913-1921 (10 félév); **8.**doktori disszertáció Kolozsváron, 1921 nov.12.

Weisz Zsigmond: **1.**Szilágycseh (Szilágy m.), 1861; **2.**magyar; **3.**izr.; **4.**Weisz Móricz, haszonbérlő, Zilah (Szilágy m.); **6.**Kolozsvári egyetem, 1881/I; **7.**1881-1885 (8 félév: 1881/II-ben Budapesti egyetem, 1 félév; 1882/3-ban Bécsi egyetem, 2 félév; 1883/I-tól Kolozsvár).

Weiszbrunn Ignácz: **1.**Déva-Ványa (Jász-Nagykun-Szolnok m.), ~1859; **2.**magyar; **3.**izr.; **4.**Weiszbrunn Zsigmond, uradalmi tiszttartó, Ternova (Arad m.); **6.**1881/I-től Kolozsvári egyetem, 2 félév.

Weiszkopf Zsigmond: **1.**Budapest, ~1862; **2.**magyar; **3.**izr.; **4.**Weiszkopf Jakab, magánzó, Budapest; **6.**Bécsi egyetem (1882/I-től Kolozsvári egyetem, 2 félév).

Weitzner Jenő: **1.**Diósad (Szilágy m.), 1891 jan.2; **2.**magyar; **3.**izr.; **4.**dr.Weitzner Márton, orvos, Zsibó (Szilágy m.); **5.**Zilahi ev.ref. gimn., 1909 jún.26; **6.**Kolozsvári egyetem, 1909/I; **7.**1909-1912 (6 félév).

Weitzner Márton: **1.**Barlafalu (Szatmár m.), 1861; **2.**magyar; **3.**izr.; **4.**Weitzner Ábrahám, földbirtokos, Zsibó (Szilágy m.); **6.**Budapesti egyetem, 1880/I (1885/I-ben Kolozsvári egyetem, 1 félév); **7.**1880-1885 (10 félév); **8.**doktori disszertáció Kolozsváron, 1889 szept.7.

Wellisz Ferencz: **1.**Homolicz (Torontál m.), 1892 febr.24; **2.**magyar; **3.**róm.kat.; **4.**dr.Wellisz Gyula, körorvos, Homolicz; **5.**Temesvári piarista róm.kat. gimn., 1909 jún.12; **6.**Kolozsvári egyetem, 1909/I; **7.**1909/10 (2 félév).

Wenberger Zsigmond: 1918/I-tól Kolozsvári egyetem, 2 félév; **7.**?-1919 (10 félév).

Wenczel János: **1.**Szénaverős (Kis-Küküllő m.), 1894 máj.11; **2.**német; **3.**ág.ev.; **4.**Wenczel János (elhalt), földbirtokos Szénaverős (anya: Wenczel Katalin,

Szénaverős); **5.**Segesvári ág.ev. gimn., 1912 jún.22; **6.**Kolozsvári egyetem, 1912/I; **7.**1912-1919 (7 félév).

Wender Manó (Emanuel): 1. Maroshévíz (Maros-Torda m.), 1899 febr.12; **2.**magyar; **3.**izr.; **4.**Wender Dávid, magántisztviselő, Csíkmadaras (Csík m.); **6.**Kolozsvári egyetem, 1917/I; **7.**1917-1919 (4 félév).

Werdonitsch Sándor: 1. Budapest, 1891 szept.13; **2.**magyar; **3.**ág.ev.; **4.**Werdonitsch Sándor, fűtőházvezető, Versecz (Temes m.); **5.**Lőcsei áll. gimn., 1909 jún.12; **6.**Kolozsvári egyetem, 1910/I; **7.**1910/11 (2 félév).

Wermescher Gyula Róbert: 1. Szászrégen (Maros-Torda m.), 1896 máj.12; **2.**német; **3.**ág.ev.; **4.**Wermescher Emil, gyógyszerész, Szászrégen; **5.**Szászrégeni ág.ev. gimn., 1914; **6.**Budapesti egyetem, 1914/I (1915/I-től Kolozsvári egyetem, 4 félév); **7.**1914-1919 (6 félév).

Wermescher Gyula: 1. Teke (Kolozs m.), ~1868; **2.**német; **3.**ág.ev.; **4.**dr.Wermescher Gyula, orvos, Teke; **5.**Beszterczei ág.ev. gimn., 1886 júl.5; **6.**Kolozsvári egyetem, 1886/I; **7.**1886-1888 (4 félév).

Werner Károly: 1.Újverbász (Bács-Bodrog m.), 1888 nov.15; **2.**német; **3.**róm.kat.; **4.**Werner József, orvos, Újverbász; **5.**Selmecbányai ág.ev. gimn., 1908 jún.25; **6.**Kolozsvári egyetem, 1910/II; **7.**1911 (1 félév).

Wertán Emil: 1.Kézdivásárhely (Háromszék m.), 1883 aug.13; **2.**magyar; **3.**róm.kat.; **4.**Wertán Venczel, kereskedő, Kézdivásárhely; **5.**Nagyszebeni áll. gimn., 1902; **6.**Kolozsvári egyetem, 1902/I; **7.**1902-1905 (6 félév).

Wertheim Iván: 1. Ottlaka (Arad m.), 1885 okt.20; **2.**magyar; **3.**izr.; **4.**Wertheim József, kereskedő, Ottlaka; **5.**Békési ev.ref. gimn., 1904 jún.18; **6.**Kolozsvári egyetem, 1904/I; **7.**1904-1909 (10 félév); **9.**állami öszt. (1907-től, 600 kor).

Wertheim Károly: 1.Újszentanna (Arad m.), 1871; **2.**magyar; **3.**izr.; **4.**Wertheim Sámuel, szabó, Kolozsvár; **5.**Kolozsvári piarista róm.kat. gimn., 1888 jún.18; **6.**Kolozsvári egyetem, 1888/I; **7.**1888-1893 (10 félév); **8.**doktori disszertáció Kolozsváron, 1893 okt.14; **9.**állami öszt. (1891-től, 300 ft.).

Wertheimer Jakab: 1.Ördöngösfüzes (Szolnok-Doboka m.), 1897 nov.30; **2.**magyar; **3.**izr.; **4.**Wertheimer Béla, kereskedő, Ördöngösfüzes; **5.**Szamosújvári áll. gimn., 1916 jún.24; **6.**Kolozsvári egyetem, 1917/pf; **7.**1918-1922 (10 félév); **8.**doktori disszertáció Kolozsváron, 1922 máj.13.

Wertheimer Mendel: 1. Kolozsvár, 1886 nov.6; **2.**magyar; **3.**izr.; **4.**Wertheimer Lázár (elhalt), Kolozsvár; **5.**Kolozsvári piarista róm.kat. gimn., 1907 nov.6; **6.**Kolozsvári egyetem, 1907/I; **7.**1907-1912 (10 félév); **8.**doktori disszertáció Kolozsváron, 1912 dec.14.

Wettenstein Ármin: 1. Borsa (Kolozs m.), 1864 okt.15; **2.**magyar; **3.**izr.; **4.**Wettenstein Jakab, kereskedő, Kolozsvár; **5.**Kolozsvári piarista róm.kat. gimn., 1880 szept.12; **6.**Kolozsvári egyetem, 1882/I; **7.**1882-1887 (10 félév); **8.**doktori disszertáció Kolozsváron, 1888 márc.6.

Wettenstein Áron: 1. Borsa (Kolozs m.), ~1866; **2.**magyar; **3.**izr.; **4.**Wettenstein Jakab, kereskedő, Kolozsvár; **5.**Kolozsvári unit. gimn., 1886 júl. 3; **6.**Kolozsvári egyetem, 1886/I; **7.**1886-1891 (10 félév); **8.**doktori disszertáció Kolozsváron, 1892 jún.11.

Wettenstein József: 1. Borsa (Kolozs m.), ~1868; **2.**magyar; **3.**izr.; **4.**Wettenstein Jakab, kereskedő, Kolozsvár; **5.**Kolozsvári unit. gimn., 1886 júl.3; **6.**Kolozsvári egyetem, 1886/I; **7.**1886-1891 (10 félév); **8.**doktori disszertáció Kolozsváron, 1892 ápr.30.

Wettenstein Nóé: 1. Borsa (Szolnok-Doboka m.), ~1859; **2.**magyar; **3.**izr.; **4.** Wettenstein Jakab, haszonbérlő, Kisesküllő (Kolozs m.); **5.**Kolozsvári piarista róm.kat. gimn., 1877 jún.2; **6.**Kolozsvári egyetem, 1877/I; **7.**1877-1883 és 1884/II (13 félév).

Wettenstein Oszkár: **1.**Naszód (Besztercze-Naszód m.), 1893 máj.6; **2.**magyar; **3.**izr.; **4.**dr.Wettenstein Nóé, járási orvos, Dés (Szolnok-Doboka m.); **5.**Dési áll. gimn., 1911 jún.13; **6.**Kolozsvári egyetem, 1911/I; **7.**1911-1916 (10 félév).

Wieder Ernő: **1.**Kolozsvár, 1896 ápr.12; **2.**magyar; **3.**róm.kat.; **4.**Wieder József, dohánygyári kezelő, Kolozsvár; **5.**Kolozsvári ev.ref. gimn.; **6.**Kolozsvári egyetem, 1917/pf; **7.**1918-1919 (4 félév).

Wieser Ervin: **1.**Szászváros (Hunyad m.), 1900 aug.20; **2.**magyar; **3.**ág.ev.; **4.**Wieser Alfréd, adóhivatali főellenőr; **6.**Kolozsvári egyetem, 1918/I; **7.**1918/9 (2 félév).

Wilk Károly: **1.**Medgyes (Nagy-Küküllő m.), 1893 máj.17; **2.**német; **3.**ág.ev.; **4.**Wilk Károly, gondnok, Medgyes; **5.**Medgyesi ág.ev. gimn., 1912 jún.30; **6.**Kolozsvári egyetem, 1912/I; **7.**1912-1920 (10 félév); **8.**doktori disszertáció Kolozsváron, 1920 jún.5.

Windt Friederike: **1.**Szászmagyaros (Brassó m.), 1898 ápr.5; **2.**német; **3.**ág.ev.; **4.**dr.Windt Péter, járási orvos, Földvár (Brassó m.); **5.**Brassói ág.ev. gimn., 1915 jún.7; **6.**Kolozsvári egyetem, 1916/I; **7.**1916-1919 (8 félév).

Winkler Gyula: **1.**Somkerék (Szolnok-Doboka m.), ~1871; **2.**magyar; **3.**izr.; **4.**Winkler Róza [szül. Markovits], kórházbérlő (1889-től, vállalkozónő), Károlyfehérvár [1891-től Zágráb]; **5.**Gyulafehérvári erd. róm.kat. stat. gimn., 1888 jún.6; **6.**Kolozsvári egyetem, 1888/I; **7.**1888-1893 (10 félév); **8.**doktori disszertáció Kolozsváron, 1893 okt.14.

Winkler Henrik: **1.**Medgyes (Nagy-Küküllő m.), 1894 júl.12; **2.**német; **3.**ág.ev.; **4.**Winkler Mihály, kocsigyártó, Medgyes; **5.**Medgyesi ág.ev. gimn., 1912 jún.19; **6.**Kolozsvári egyetem, 1912/I; **7.**1912 (1 félév).

Winkler Jenő: **1.**Mócs (Kolozs m.), 1877 ápr.27; **2.**magyar; **3.**ev.ref.; **4.**dr.Winkler Frigyes (elhalt), orvos, Kolozsvár; **5.**Kolozsvári ev.ref. gimn., 1895 jún.29; **6.**Kolozsvári egyetem, 1895/I; **7.**1895-1900 (10 félév); **8.**doktori disszertáció Kolozsváron, 1900 szept.29.

Winkler Lajos: **1.**Nagyvárad (Bihar m.), 1895 jan.25; **2.**magyar; **3.**izr.; **4.**Winkler Szidor, szobafestő, Nagyvárad; **5.**Nagyváradi premontrei róm.kat. gimn., 1913 jún.9; **6.**Kolozsvári egyetem, 1913/I; **7.**1913-1920 (10 félév); **8.**doktori disszertáció Kolozsváron, 1920 nov.22.

Winkler Mór: **1.**Margitta (Bihar m.), 1891 febr.20; **2.**magyar; **3.**izr.; **4.**Winkler Manó, kereskedő, Nagyszeben (Szeben m.); **5.**Nagyszebeni áll. gimn., 1910 jún.11; **6.**Kolozsvári egyetem, 1910/I; **7.**1910-1915 (10 félév: I-IV és VII-X Kolozsvár; V-VI Bécs); **8.**doktori disszertáció Kolozsváron, 1915 ápr.15.

Wisky Imre: **1.**Kolozsvár, ~1877; **2.**magyar; **3.**ev.ref.; **4.**Wisky Imre, műiparos, Kolozsvár; **5.**Kolozsvári ev.ref. gimn., 1897 jún.30; **6.**Kolozsvári egyetem, 1897/I; **7.**1897/8 (2 félév).

Wittched Ernő: **1.**Szepesszombat (Szepes m.), 1881 ápr.16; **2.**magyar; **3.**ág.ev.; **4.**Wittched Ede, lelkész, Szepesszombat; **5.**Késmárki ág.ev. gimn., 1899 jún.15; **6.**Kolozsvári egyetem, 1899/I; **7.**1899-1904 (10 félév).

Wittigschlager Rezső: **1.**Pancsova (Torontál m.), 1867; **2.**magyar; **3.**róm.kat.; **4.**Wittigschlager Károly, könyvkereskedő, Pancsova; **5.**Újvidéki kir. róm.kat. gimn., 1886; **6.**Kolozsvári egyetem, 1889/I; **7.**1889/1890 (2 félév).

Wohlrath József: **1.**Kolozsvár, 1871 dec.28; **2.**magyar; **3.**róm.kat.; **4.**Jakabffy Ida, Fehértemplom; **6.**Budapesti egyetem (1895/I-től Kolozsvári egyetem, 4 félév); **7.**(?)-1897.

Wolf Arthur: **1.**Újsóvé (Bács-Bodrog m.), 1892 aug.17; **2.**magyar; **3.**ág.ev.; **4.**Wolf Arthur, tanító, Torzsa (Bács-Bodrog m.); **5.**Kiskunhalasi ev. ref. gimn., 1911 jún.29; **6.**Kolozsvári egyetem, 1911/I; **7.**1911-1914 (6 félév); **9.**katonaorvosi öszt. (1913/14-ben 720 kor.).

Wolf Helmut: 1. Segesvár (Nagy-Küküllő m.), 1897 aug.14; **2.**német; **3.**ág.ev.; **4.**dr.Wolf János, tanár (igazgató), Segesvár; **5.**Segesvári ág.ev. gimn., 1915 jún.15; **6.**Kolozsvári egyetem, 1915 jún.15; **7.**1918/19 (2 félév).

Wolf Ottó: 1.Kőhalom (Nagy-Küküllő m.), 1893 aug.23; **2.**német; **3.**ág.ev.; **4.**Wolf Theobald, lelkész, Sárkány (Fogaras m.); **5.**Brassói ág.ev. gimn., 1912 jún.27; **6.**Kolozsvári egyetem, 1913/I; **7.**1913/14 (2 félév).

Wolf Simon: 1.Tövis (Alsó-Fehér m.), ~1861; **2.**magyar; **3.**izr.; **4.**Wolf Áron, kereskedő, Gyulafehérvár (Alsó-Fehér m.); **5.**Gyulafehérvári erd. róm.kat. stat. gimn., 1882 jún.11; **6.**Kolozsvári egyetem, 1882/I; **7.**1882-1884 (4 félév).

Wolkenbergh Béla: 1. Szinyérváralja (Szatmár m.), 1870 márc.26; **2.**magyar; **3.**róm.kat.; **4.**Wolkenbergh Károly, ügyvéd, Szinyérváralja; **6.**1891/I-től Kolozsvári egyetem, 6 félév; **7.**(?)-1894.

Wosinski István: 1. Kismárton (Sopron m.), 1891 nov.27; **2.**német; **3.**róm.kat.; **4.**Wosinski István, orvos, Balt; **5.**Veszprémi piarista róm.kat. gimn., 1909 jún.30; **6.**Budapesti egyetem, 1909/I (1909/II-től Kolozsvári egyetem, 5 félév); **7.**1909-1912 (6 félév).

Wosinski János: 1. Sarajevo (Bosznia), 1888 máj.13; **2.**német; **3.**róm.kat.; **4.**dr.Wosinski István, orvos, Balt; **6.**1906/I (1907/I-től Kolozsvári egyetem, 3 félév); **7.**1906-1911 (10 félév).

Wygoda Samu: 1. Dobrzsin (Oroszország), 1892 okt.8; **2.**német; **3.**izr.; **4.**Wygoda Fülöp, kántor, Verbó; **5.**Kolozsvári piarista róm.kat. gimn., 1912; **6.**Kolozsvári egyetem, 1912/I; **7.**1912-1918 (6 félév).

Zacher Pál: 1. Budapest, 1883 márc.15; **2.**magyar; **3.**ág.ev.; **4.**Zacher Pál, posta- és távíró főtiszt, Kolozsvár; **5.**Selmeczbányai ág.ev. gimn., 1901 jún.28; **6.**Kolozsvári egyetem, 1901/I; **7.**1901-1906 (10 félév); **8.**doktori disszertáció Kolozsváron, 1907 jún.26.

Zádor Béla: 1.1892 ápr.22; **2.**magyar; **3.**izr.; **4.**tanító; **5.**Kolozsvári unit. gimn., 1910 jún.15; **6.**Kolozsvári egyetem, 1910/I; **7.**1910/11 (2 félév).

Zahornaczky László: 1.Lőcse (Szepes m.), ~1863; **2.**magyar; **3.**róm.kat.; **4.**Zahornaczky Bálint, törvényszéki bíró, Bécs; **6.**Bécsi egyetem (1887/8-ban Kolozsvári egyetem, 2 félév).

Zajácz Lajos: 1. Kolozsvár, 1898 máj.21; **2.**magyar; **3.**róm.kat.; **4.**Zajácz Jakab, vendéglős, Kolozsvár; **5.**Kolozsvári unit. gimn., 1916; **6.**Kolozsvári egyetem, 1916/I; **7.**1916-1919 (6 félév).

Zakariás Andor: 1. Szamosújvár (Szolnok-Doboka m.), 1880 dec.29; **2.**örmény; **3.**róm.kat.; **4.**dr.Zakariás József, főorvos, Szamosújvár; **5.**Szamosújvári áll. gimn., 1899 jún.3; **6.**Kolozsvári egyetem, 1899/I; **7.**1899-1904 (10 félév: I-VI és IX-X Kolozsvár; VII-VIII Budapest); **8.**doktori disszertáció Kolozsváron, 1905 jún.10.

Zakariás István: 1. Csíkszépvíz (Csík m.), 1871 febr.6; **2.**magyar; **3.**róm.kat.; **4.**Zakariás Izsák, földbirtokos, Csíkszépvíz; **5.**Csíksomlyói erd. róm.kat. stat. gimn., 1890 jún.16; **6.**Kolozsvári egyetem, 1890/I; **7.**1890-1895 (10 félév); **8.**doktori disszertáció Kolozsváron, 1898 máj.14.

Zalányi Endre: 1. Obrázsa (Alsó-Fehér m.), 1872; **2.**magyar; **3.**ev.ref.; **4.**Zalányi Farkas, birtokos, Veresegyháza (Szolnok-Doboka m.); **5.**Nagyenyedi ev.ref. gimn., 1891 jún.29; **6.**Kolozsvári egyetem, 1891/I; **7.**1891-1896 (10 félév); **8.**doktori disszertáció Kolozsváron, 1906 okt.13.

Zalányi István: 1. Torda (Torda-Aranyos m.), 1894 jan.18; **2.**magyar; **3.**ev.ref.; **4.**Zalányi Samu, földműves, Torda; **5.**Tordai áll. gimn., 1912 jún.15; **6.**Kolozsvári egyetem, 1912/I; **7.**1912-1919 (7 félév).

Zányi Lóránd: 1.Túrocszentmárton (Túroc m.), 1895 jún.28; **2.**magyar; **3.**róm.kat.; **4.**dr.Zányi Kálmán, ügyvéd, Túrocszentmárton; **5.**Pozsonyi ág.ev. gimn., 1913 jún.20; **6.**Kolozsvári egyetem, 1913/I; **7.**1913/14 (2 félév).

Zarnik Boris: 1. Leibach (Krajna), 1883 márc.11; **2.**szlovén-német; **3.**róm.kat.; **4.**dr.Bleiweis-Trysteniski Károly, lovag, kórházigazgató, Leibach; **6.**Jenai egyetem (1902/3-ban Kolozsvári egyetem, 2 félév).

Zeheny István: 1.Hódmezővásárhely (Csongrád m.), 1895 ápr.19; **2.**magyar; **3.**ev.ref.; **4.**Zeheny Lajos, ítélő táblabíró, Hódmezővásárhely; **5.**Hódmezővásárhelyi ev.ref. gimn., 1913 jún.28; **6.**Kolozsvári egyetem, 1913/I; **7.**1913-1919 (10 félév).

Zeidner Rezső: 1. Brassó (Brassó m.), 1885 ápr.19; **2.**német; **3.**ág.ev.; **4.**Zeidner Vilmos (elhalt), Brassó; **5.**Brassói ág.ev. gimn., 1903; **6.**Kolozsvári egyetem, 1903/I; **7.**1903/4 (2 félév).

Zeiler Gyula: 1. Kolozsvár, ~1861; **2.**magyar; **3.**róm.kat.; **4.**Zeiler Jakab, bádogos, Kolozsvár; **5.**Kolozsvári ev.ref. gimn., 1881 júl.1; **6.**Kolozsvári egyetem, 1881/I; **7.**1881-1886 (10 félév); **8.**doktori disszertáció Kolozsváron, 1889 jún.15.

Zekér Géza: 1. Magyarszombathely (Veszprém m.); **5.**Soproni ág.ev. gimn., 1911 jún.28; **6.**Kolozsvári egyetem, 1911/I; **7.**1911-1914 (6 félév).

Zelezsán György: 1.Pészak (Torontál m.), 1897 aug.20; **2.**román; **3.**gör.kel.; **4.**Zelezsán Tódor, földműves, Pészak; **6.**Budapesti egyetem, 1918/I (1918/II-ban Kolozsvári egyetem, 1 félév); **7.**1918/19 (2 félév).

Zélig Adolf: 1.Dés (Szolnok-Doboka m.), 1891 ápr.7; **2.**magyar; **3.**izr.; **4.**Zélig Mór, szállító, Dés; **5.**Dési áll. gimn., 1910 jún.8; **6.**Kolozsvári egyetem, 1910/I; **7.**1910-1912 (4 félév) és 1918/II (1 félév).

Zélig Ignácz: 1.Dés (Szolnok-Doboka m.), 1899 jan.19; **2.**magyar; **3.**izr.; **4.**Zélig Mór (elhalt), Dés; **5.**Dési áll. gimn., 1918; **6.**Kolozsvári egyetem, 1918/II; **7.**1919-1920 (2 félév).

Zempléni György: 1. Kolozsvár, 1895 aug.7; **2.**magyar; **3.**róm.kat.; **4.**Zempléni Lajos (elhalt), MÁV-felügyelő, Kolozsvár; **5.**Kolozsvári piarista róm.kat. gimn., 1913 jún.16; **6.**Kolozsvári egyetem, 1913/I; **7.**1913-1919 (8 félév).

Zentai János Pál: 1. Kovászna (Háromszék m.), 1891 aug.30; **2.**magyar; **3.**róm.kat.; **4.**dr.Zentai Dávid, járásorvos, Kovászna; **5.**Kézdivásárhelyi erd. róm.kat. stat. gimn., 1909 jún.24; **6.**Kolozsvári egyetem, 1909/I; **7.**1909-1914 (10 félév); **8.**doktori disszertáció Kolozsváron, 1914 aug.29; **9.**Goldberg-féle öszt. (1912-től 630 kor.).

Zérigh István: 1. Maroshévíz (Maros-Torda m.), 1895 febr.2; **2.**magyar; **3.**róm.kat.; **4.**Zérigh József, vendéglős, Maroshévíz; **5.**Marosvásárhelyi erd. róm.kat. stat. gimn., 1913 jún.20; **6.**Kolozsvári egyetem, 1913/I; **7.**1913-1919 (6 félév).

Ziegler Gábor: 1. Marosvásárhely (Maros-Torda m.), 1899 nov.5; **2.**magyar; **3.**ág.ev.; **4.**dr.Ziegler Károly, orvos, Marosvásárhely; **5.**Marosvásárhelyi ev.ref. gimn., 1917; **6.**Kolozsvári egyetem, 1918/I; **7.**1918/19 (2 félév).

Ziegler Károly: 1. Marosvásárhely (Maros-Torda m.), 1872 dec.25; **2.**német; **4.**Ziegler Emil, táblabíró, Marosvásárhely; **5.**Marosvásárhelyi ev.ref. gimn., 1890 jún.29; **6.**Kolozsvári egyetem, 1890/I; **7.**1890-1895 (10 félév); **8.**doktori disszertáció Kolozsváron, 1896 jan.25.

Zikéli János: 1. Szentágota (Nagy-Küküllő m.), 1895 júl.16; **2.**német; **3.**ág.ev.; **4.**Zikéli Henrik, kereskedő, Szentágota; **5.**Segesvári ág.ev. gimn. 1913 jún.21; **6.**Kolozsvári egyetem, 1913/I; **7.**1913-1919 (6 félév).

Zikéli Mihály: 1. Kolozsvár, 1897 máj.2; **2.**magyar; **3.**ág.ev.; **4.**Zikéli Mihály, felügyelő, Kolozsvár; **5.**Kolozsvári ev.ref. gimn., 1915; **6.**Kolozsvári egyetem, 1915/I; **7.**1915-1919 (4 félév).

Zink Albert: 1. Szerdahely (Szeben m.), 1893 szept.13; **2.**német; **3.**ág.ev.; **4.**Zink Willhelm, gyógyszerész, Nagyszeben (Szeben m.); **5.**Nagyszebeni ág.ev. gimn., 1912 jún.25; **6.**Kolozsvári egyetem, 1912/I; **7.**1912-1919 (7 félév).

Zintz Károly: 1. Beszterce (Beszterce-Naszód m.), 1881 jún.25; **2.**német; **3.**ág.ev.; **4.**Zintz Károly, kereskedő, Beszterce; **5.**Beszterczei ág.ev. gimn., 1899 jún.24; **6.**Kolozsvári egyetem, 1899/I; **7.**1899-1904 (10 félév: I-IV és X Kolozsvár; V-VI Budapest; VII-VIII Halle; IX Bécs); **8.**doktori disszertáció Kolozsváron, 1904 nov.5.

Ziprisz Aladár: 1. Karánsebes (Krassó-Szörény m.); **5.**Kecskeméti róm.kat. gim., 1903 jún.25; **6.**1910/I-ben Kolozsvári egyetem, 1 félév.

Zobátz Viktor: 1. Gyéres (Torda-Aranyos m.), 1877; **2.**magyar; **3.**ev.ref.; **4.**Zobátz Ferencz,műkertész, Kolozsvár; **5.**Kolozsvári unit. gimn., 1894 jún.29; **6.**Kolozsvári egyetem, 1894/I; **7.**1894-1898 (8 félév).

Zolnai Sándor: 1. Budapest, 1895 nov.25; **2.**magyar; **3.**róm.kat.; **4.**dr.Zolnai Gyula, egyetemi tanár, Kolozsvár; **5.**Kolozsvári ev.ref. gimn., 1914 jún.28; **6.**Kolozsvári egyetem, 1914/I; **7.**1914-1916 (3 félév).

Zolog Mihály: 1.Kóródszentmárton (Kis-Küküllő m.), 1894 dec.2; **2.**magyar; **3.**gör.kel.; **4.**Zolog Nikita, kisbirtokos, Kóródszentmárton; **5.**Erzsébetvárosi áll. gimn., 1914 jún.20; **6.**Kolozsvári egyetem, 1915/I; **7.**1915-1921 (10 félév); **8.**doktori disszertáció Kolozsváron, 1921 jún.29; **9.**Gozsdu-féle öszt. (1917-től 600 kor.).

Zoltán Sándor: 1. Mezőbánd (Maros-Torda m.), 1893 nov.5; **2.**magyar; **3.**izr.; **4.**Weisz Sámuel, könyvelő, Szászrégen (Maros-Torda m.); **5.**Szászrégeni ág.ev. gimn., 1912 jún.24 (és Marosvásárhelyi róm.kat. gimn., 1913); **6.**Kolozsvári egyetem, 1913/I; **7.**1913/14 (2 félév).

Zonda László: 1. Mezőkeresztes (Bihar m.), 1896 aug.23; **2.**magyar; **3.**róm.kat.; **4.**Zonda Ferencz, MÁV-főellenőr, Brassó (Brassó m.); **5.**Szászvárosi ev.ref. gimn., 1913; **6.**Kolozsvári egyetem, 1913/I; **7.**1913-1919 (8 félév).

Zonda Pál Lóránd: 1. Biharmezőkeresztes (Bihar m.), 1892 febr.13; **2.**magyar; **3.**róm.kat.; **4.**Zonda Ferencz, MÁV-ellenőr, Kisújszállás (Jász-Nagykun-Szolnok m.); **5.**Kisújszállási ev.ref. gimn., 1909 jún.19; **6.**Kolozsvári egyetem, 1909/I; **7.**1909-1914 (10 félév); **8.**doktori disszertáció Kolozsváron, 1914 aug.26; **9.**katonaorvosi öszt. (1910/11-ben 480 kor.; 1911-től 720 kor.; 1913/14-ben 1008 kor.).

Zoványi Pál: 1. Kraszna (Szilágy m.), 1892 nov.1; **2.**magyar; **3.**ev.ref.; **4.**Zoványi Lajos, tanfelügyelő, Zilah (Szilágy m.); **5.**Zilahi ev.ref. gimn., 1910 jún.30; **6.**Kolozsvári egyetem, 1910/I; **7.**1910-1915 (10 félév); **9.**állami öszt. (1913-tól 600 kor.).

Zöldfásy Géza: 1. Arad (Arad m.), ~1858; **2.**magyar; **3.**róm.kat.; **6.**(1879/I-től Kolozsvári egyetem, 2 félév).

Zvarinyi Andor: 1.Késmárk (Szepes m.), 1879 aug.31; **2.**német; **3.**ág.ev.; **4.**Zvarinyi Sándor, tanár, Késmárk; **5.**Késmárki ág.ev. gimn., 1897 jún.26; **6.**Kolozsvári egyetem, 1897/I; **7.**1897-1902 (10 félév); **8.**doktori disszertáció Kolozsváron, 1903 dec.19; **9.**katonaorvosi öszt. (1901/2-ben, 720 kor.).

Zsakó István: 1. Gyulafehérvár (Alsó-Fehér m.), 1882 aug.17; **2.**magyar; **3.**unit.; **4.**Zsakó István, ítélő táblabíró, Kolozsvár; **5.**Kolozsvári unit. gimn., 1900 jún.17; **6.**Kolozsvári egyetem, 1900/I; **7.**1900-1905 (10 félév); **8.**doktori disszertáció Kolozsváron, 1906 márc.10.

Zsakó József: 1. Toroczkó (Torda-Aranyos m.), 1881 márc.19; **2.**magyar; **3.**unit.; **4.**Zsakó István, haszonbérlő, Toroczkó [1902-től Krira István, kereskedő,

Toroczkó]; **5.**Kolozsvári unit. gimn., 1900 jún.17; **6.**Kolozsvári egyetem, 1900/I; **7.**1900-1903 (6 félév).

Zsarku Pál: 1. Orsova (Krassó-Szörény m.), 1880 jún.18; **2.**magyar; **3.**gör.kel.; **4.**Zsarku János, postai főtiszt, Szombathely; **5.**Székelyudvarhelyi erd. róm.kat. stat. gimn., 1901; **6.**Kolozsvári egyetem, 1901/I; **7.**1901-1903 (4 félév).

Zsigmond Dezső: 1. Csernátfalu (Brassó m.), 1893 jún.2; **2.**magyar; **3.**ev.ref.; **4.**Zsigmond Károly, lelkész, Szilágysomlyó (Szilágy m.); **5.**Kolozsvári ev.ref. gimn., 1912 jún.28; **6.**Kolozsvári egyetem, 1912/I; **7.**1912-1919 (8 félév).

Zsigmond Elek: 1. Hajdúszoboszló (Hajdú m.), ~1874; **2.**magyar; **3.**ev.ref.; **4.**Zsigmond Sándor, lelkész, Hajdúszoboszló; **5.**Késmárki ág.ev. gimn., 1892 jún.25; **6.**Kolozsvári egyetem, 1892/I; **7.**1892-1897 (10 félév); **8.**doktori disszertáció Kolozsváron, 1899 nov.25.

Zsigmond Lajos: 1. Szer (Szilágy m.), 1893 jún.24; **2.**magyar; **3.**ev.ref.; **4.**Zsigmond Géza (elhalt), lelkész, Szilágyköved (Szilágy m.); **5.**Zilahi ev.ref. gimn., 1911 jún.29; **6.**Kolozsvári egyetem, 1911/I; **7.**1911/12 (2 félév).

Zsombory Ilona Júlia: 1. Szilágycseh (Szilágy m.), 1891 okt.17; **2.**magyar; **3.**ev.ref.; **4.**Zsombory Károly, bankhivatalnok, Kolozsvár; **5.**Kolozsvári piarista róm.kat. gimn., 1910 jún.17; **6.**Kolozsvári egyetem, 1910/I; **7.**1910-1915 (10 félév).

Zsögön Béla: 1. Kolozsvár, 1900 febr.11; **2.**magyar; **3.**róm.kat.; **4.**dr.Zsögön Béla, posta- és távirdai tanácsos, Kolozsvár; **5.**Kolozsvári piarista róm.kat. gimn., 1917 jún.6; **6.**Kolozsvári egyetem, 1917/I; **7.**1917-1919 (4 félév).

ILLUSTRATIONS

KOLOZSVÁRI

EGYETEMI LAPOK

AZ EGYETEMI KÖR ÉS A SEGÉLYEGYLETEK HIVATALOS LAPJA.

SZERKESZTŐSÉG ÉS KIADÓHIVATAL: EGYETEMI KÖR (JÓKAI-UTCZA 2. SZ.)
Megjelenik minden hó 1. és 15-én.
ELŐFIZETÉSI ÁRA:
Egész évre . . . . . 4 korona.
Középisk. tanulóknak s egyetemi hallgatóknak . . . . 2 korona.

Szerkesztő: SZABÓ IMRE. Felelős szerkesztő: ASZTALOS KÁLMÁN.
Kiadóhivatali főnök: SZŐKE SÁNDOR.
KIADJA: AZ EGYETEMI KÖR.

HIRDETÉSI DÍJAK:
Egész oldal 16 kor., 1/2 oldal 8 kor., 1/4 oldal 4 kor. 40 fil., 1/8 oldal 2 kor. 60 fil.
Nyílttér sora 20 fillér.

Budapest—Kolozsvár.

Mindazok, kik figyelemmel kisérték a magyar diákság életének utolsó nyolcz évét, első sorban mindenesetre azt tapasztalhatták, hogy a központ, a budapesti ifjuság szakadatlan ellentétben állott a vidékkel és különösen Kolozsvárral. Veres fonalként húzódik végig ez az ellentét, a mely felszinre került mindenütt, különösen a diákszövetségben és a magyar diákság kongresszusain. Ez az ellentét eleinte teljesen elvi volt, elvek állottak szemben elvekkel, eszmék eszmékkel és a hosszas vitatkozások által kitisztázott irányelvek előbbre és előbbre vitték a diákság ügyét. Az első diákkongresszus természetszerűleg a központi vezetést a budapesti ifjuságra bizta, mint a mely a legszámosabb és az ország központján foglal helyet. A központ azonban csakhamar túlkapott, az elvek letűntek és tisztán hatalmi érdekek által indittatva, a vidékről induló egészséges mozgalmak nagy részének gátat vetett, hogy érdekének, melyek sokszor ellenkeztek az egész diákság érdekeivel, első sorban szolgáljon. Majd felekezeti és személyi momentumok merültek fel, melyek csakhamar minden mást háttérbe szoritottak. A diákság zülleni kezdett, a diákszövetséget feloszlatták. Mindezek daczára a központ egész a mult évig hatalmát meg tudta tartani, küldötteinek nagy számával sikerült a vidékot leszavaznia, azonban már tavaly annyira ziláltak voltak a bpesti Egyetemi Kör viszonyai, hogy teljesen képtelennek bizonyúlt a magyar diákság ügyeinek vezetésére, a miért a Kolozsvárt megtartott diákértekezlet egyhangulag kimondotta, hogy a központi vezetést Budapest kezéből kiveszi és egyelőre a kolozsvári Egyetemi Körre ruházza, a midőn egyszersmind a bpesti Egyetemi Kör részvétlensége felett megütközését és csodálkozását fejezte ki. E határozatoknak a központ természetesen ellene mondott és igy a szakadás teljessé lőn.

Ilyenek voltak az állapotok az év elején, ilyenek akkor, midőn a vészfellegek minden oldalról tornyosúlni kezdettek. Országunk főiskolái közül, kivéve egy néhány vidékit, egyetértésben egymással nem munkálkodtak, sőt magok az egyes főiskolák ifjuságai között is állandó pártoskodások, személyeskedések voltak napi renden, s a mi még mindamellett ezeknél vészthozóbb a részvétlenség mindinkább növekedett. A nagyközönség igen kevés, de annál dicséretesebb kivétellel nem törődött az ifjuság ügyeivel, de hogy is érdeklődött volna ilyen dolgok iránt, mikor még maga az ifjuság, azaz annak legnagyobb része, az ifjuság ügyeiről abszolute tudomást nem vett és éppen mindig az a rész volt az, mely a legkevesebb érdeklődést mutatta, mely úgy szellemi tehetségeinél fogva is, de különösen anyagi helyzeténél fogva az ifjuság ügyein a legtöbbet lendithetett volna.

Ilyen állapotok közepette érkezett hozzánk az az értesités, hogy a nemzetközi diákkongresszus ez év augusztus havában csakugyan meg fog tartatni, valamint a nemzetközi diákszövetség elnökségének felszólitása a nemzetközi diákszövetség és ennek kapcsolatban diákkonzulátusok szervezése, valamint a diákalmanachok szerkesztése ügyében.

Szerencsére a budapesti Egyetemi Körben a második elnökválasztás és tisztújitás alkalmával, alig három hónapja, oly elnökség és tisztikar került ki győztesen, mely a nemzetközi diákszövetség és az ennek kapcsolatos ügyeket első sorban fontosaknak ismerte fel. Ugy Pesten, mint Kolozsvárt az ifjusági ügyek vezetőférfiai érezték és tudták azt, hogy Párisban a magyarság ismét támadásoknak lesz kitéve, a melyeknek határczott vissza nem verése a külföld Magyarország iránt való téves nézeteinek még téveseb bé való tételét eredményezné. Az egységes eljárás szükségessége mindinkább előtérbe lépett, erre azonban gondolni sem lehetett a fent emlitett körülmények között, különösen ha

Photo 1. "Kolozsvári Egyetemi Lapok" [Kolozsvár/Cluj University Journal], an official publication of the University Circle and the Charity Associations.

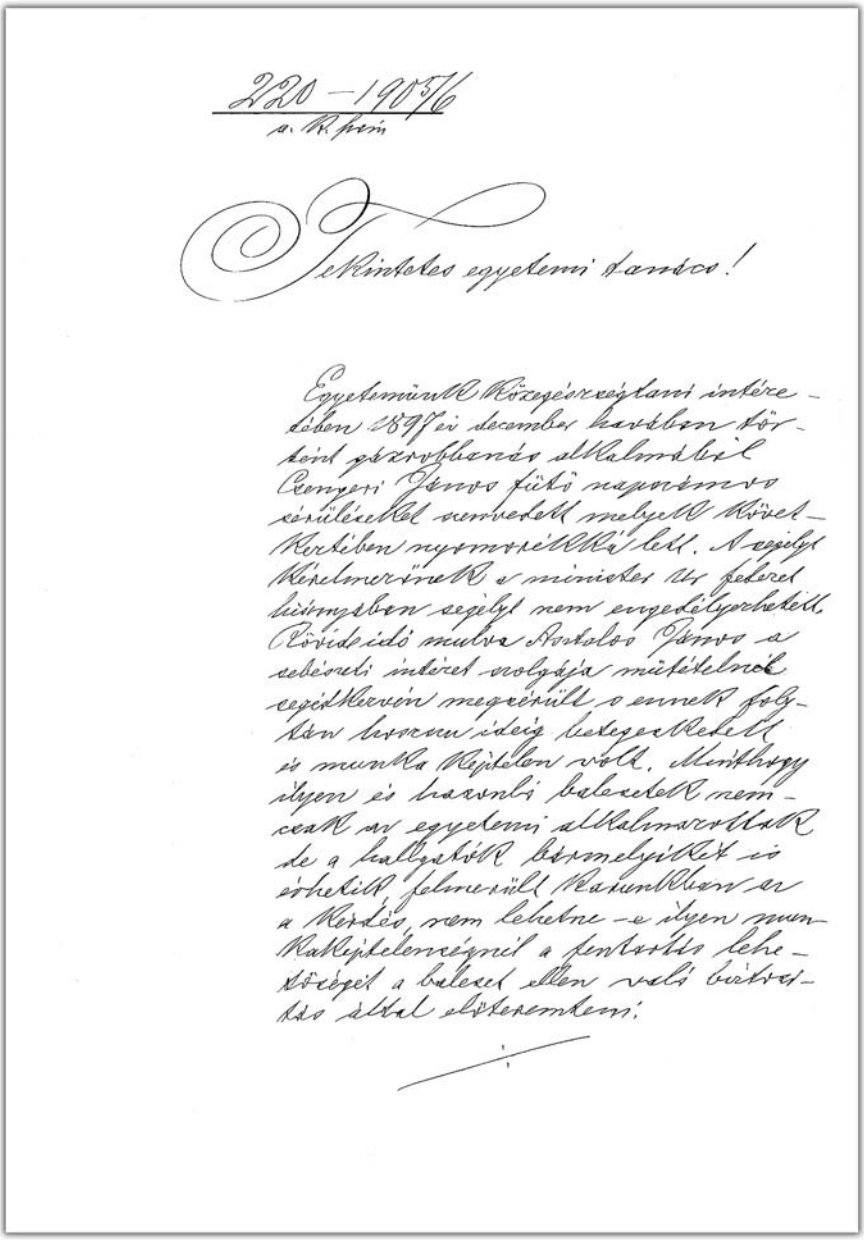

2220 – 1905/6
a. K. szám

Tisztelt egyetemi tanár úr!

Egyetemünk Közegészségtani intézetében 1897-ik december havában történt pszichoneurózis alkalmából Cemeri Tanár fiú naponként és szünetekkel szenvedett melyek körülmények szerint nyomorúsítókká lett. A segélyt kérelmezőnek a miniszter úr federal hiányában segélyt nem engedélyezhetett. Rövid idő multa Antalóc Tanár a sebészeti intézet volt-ja műtételnek egészségen megszűnt a ennek folytán hazaszállítva ideig betegeskedett és munka képtelen volt. Minthogy ilyen és hasonló balesetek nemcsak az egyetemi alkalmazottak de a hallgatókat bizonyítják és érhetik felmerülő körülmények az a kérdés, nem lehetne-e ilyen munkaképtelenségnél a pensiónak lehetőségét a baleset ellen való biztosítás által elősegíteni.

Photo 2. Memorandum signed by Kálmán Buday, the successor of Antal Genersich to the directorate of the Institute of Anatomy, including suggestions for the improvement of the teaching and research activities (24 November 1905).

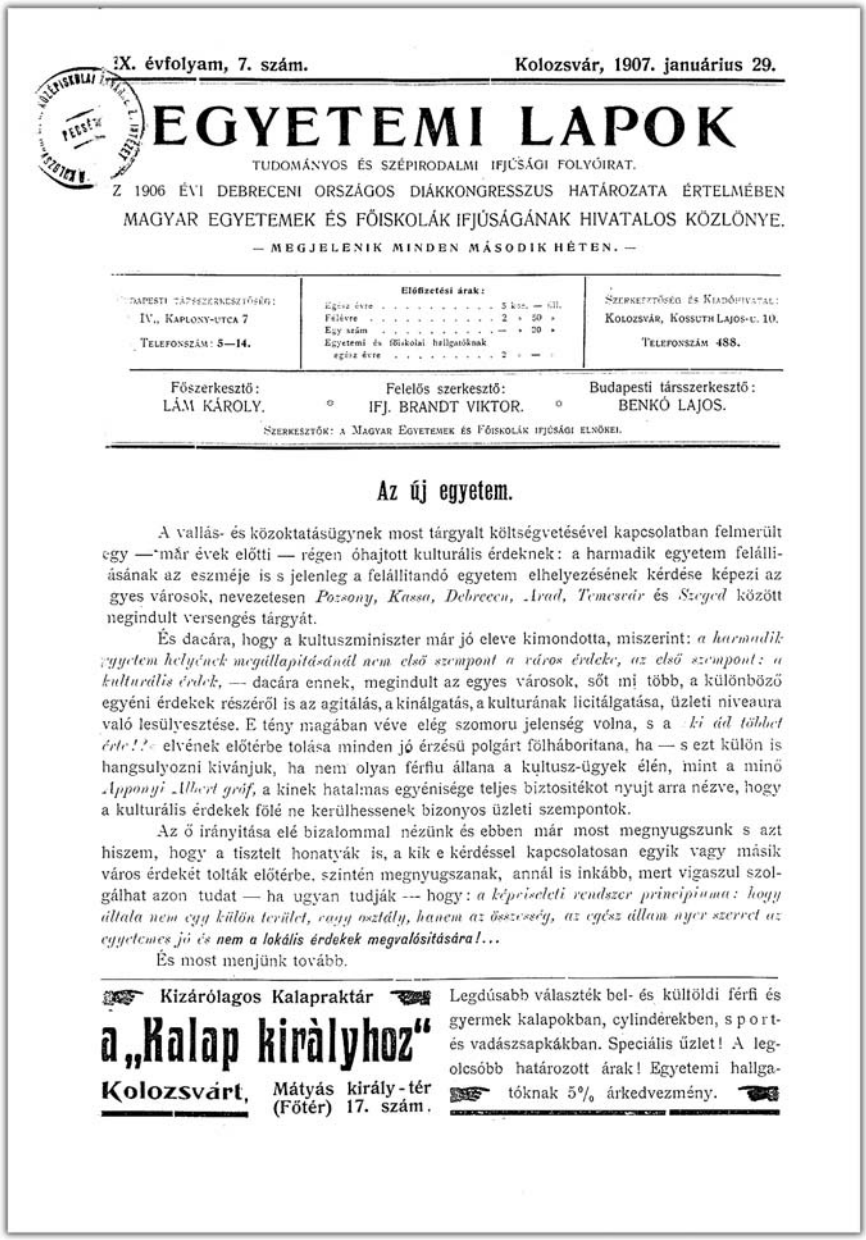

IX. évfolyam, 7. szám. Kolozsvár, 1907. január 29.

EGYETEMI LAPOK

TUDOMÁNYOS ÉS SZÉPIRODALMI IFJÚSÁGI FOLYÓIRAT.

Z 1906 ÉVI DEBRECENI ORSZÁGOS DIÁKKONGRESSZUS HATÁROZATA ÉRTELMÉBEN MAGYAR EGYETEMEK ÉS FŐISKOLÁK IFJÚSÁGÁNAK HIVATALOS KÖZLÖNYE.

— MEGJELENIK MINDEN MÁSODIK HÉTEN. —

BUDAPESTI TÁRSSZERKESZTŐSÉG: IV., KAPLONY-UTCA 7. TELEFONSZÁM: 5—14.

Előfizetési árak: Egész évre . . . . . 5 kor. — fill. Félévre . . . . . 2 » 50 » Egy szám . . . . . — » 20 » Egyetemi és főiskolai hallgatóknak egész évre . . . . . 2 » — »

SZERKESZTŐSÉG ÉS KIADÓHIVATAL: KOLOZSVÁR, KOSSUTH LAJOS-U. 10. TELEFONSZÁM 488.

Főszerkesztő: LÁM KÁROLY. Felelős szerkesztő: IFJ. BRANDT VIKTOR. Budapesti társszerkesztő: BENKÓ LAJOS.

SZERKESZTŐK: A MAGYAR EGYETEMEK ÉS FŐISKOLÁK IFJÚSÁGI ELNÖKEI.

Az új egyetem.

A vallás- és közoktatásügynek most tárgyalt költségvetésével kapcsolatban felmerült egy — már évek előtti — régen óhajtott kulturális érdeknek: a harmadik egyetem felállításának az eszméje is s jelenleg a felállítandó egyetem elhelyezésének kérdése képezi az egyes városok, nevezetesen *Pozsony, Kassa, Debrecen, Arad, Temesvár* és *Szeged* között megindult versengés tárgyát.

És dacára, hogy a kultuszminiszter már jó eleve kimondotta, miszerint: *a harmadik egyetem helyének megállapításánál nem első szempont a város érdeke, az első szempont: a kulturális érdek,* — dacára ennek, megindult az egyes városok, sőt mi több, a különböző egyéni érdekek részéről is az agitálás, a kinálgatás, a kulturának licitálgatása, üzleti niveaura való lesülyesztése. E tény magában véve elég szomoru jelenség volna, s a *„ki ád többet érte!?"* elvének előtérbe tolása minden jó érzésü polgárt fölháboritana, ha — s ezt külön is hangsulyozni kivánjuk, ha nem olyan férfiu állana a kultusz-ügyek élén, mint a minő *Apponyi Albert gróf,* a kinek hatalmas egyénisége teljes biztositékot nyujt arra nézve, hogy a kulturális érdekek fölé ne kerülhessenek bizonyos üzleti szempontok.

Az ő irányitása elé bizalommal nézünk és ebben már most megnyugszunk s azt hiszem, hogy a tisztelt honatyák is, a kik e kérdéssel kapcsolatosan egyik vagy másik város érdekét tolták előtérbe, szintén megnyugszanak, annál is inkább, mert vigaszul szolgálhat azon tudat — ha ugyan tudják — hogy: *a képviseleti rendszer principiuma: hogy általa nem egy külön terület, vagy osztály, hanem az összesség, az egész állam nyer szerret az egyetemes jó és* ***nem a lokális érdekek megvalósitására!...***

És most menjünk tovább.

Kizárólagos Kalapraktár a „Kalap királyhoz" Kolozsvárt, Mátyás király-tér (Főtér) 17. szám. Legdúsabb választék bel- és külföldi férfi és gyermek kalapokban, cylinderekben, sport- és vadászsapkákban. Speciális üzlet! A legolcsóbb határozott árak! Egyetemi hallgatóknak 5% árkedvezmény.

Photo 3. "Egyetemi Lapok" [University Journal], a scientific and literary journal of the Kolozsvár/Cluj students.

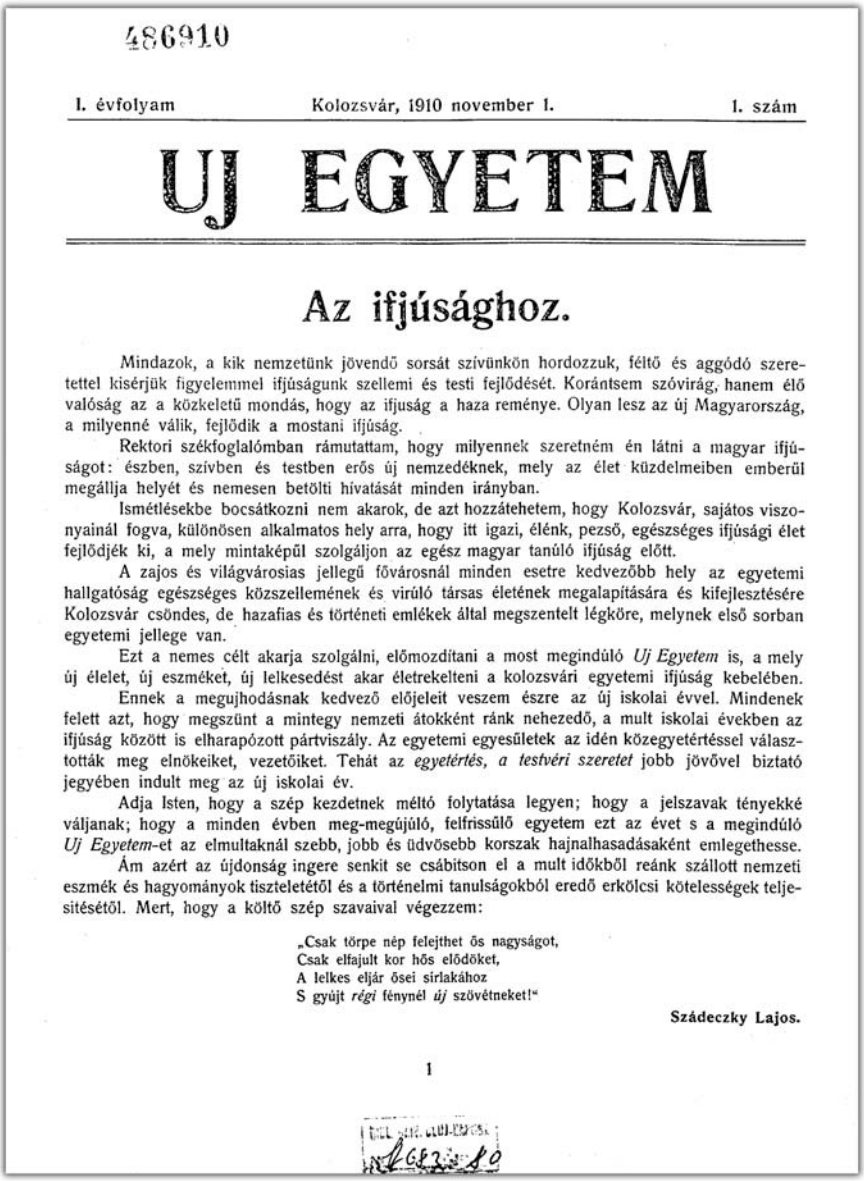

486910

I. évfolyam Kolozsvár, 1910 november 1. I. szám

UJ EGYETEM

Az ifjúsághoz.

Mindazok, a kik nemzetünk jövendő sorsát szívünkön hordozzuk, féltő és aggódó szeretettel kisérjük figyelemmel ifjúságunk szellemi és testi fejlődését. Korántsem szóvirág, hanem élő valóság az a közkeletű mondás, hogy az ifjuság a haza reménye. Olyan lesz az új Magyarország, a milyenné válik, fejlődik a mostani ifjúság.

Rektori székfoglalómban rámutattam, hogy milyennek szeretném én látni a magyar ifjúságot: észben, szívben és testben erős új nemzedéknek, mely az élet küzdelmeiben emberül megállja helyét és nemesen betölti hivatását minden irányban.

Ismétlésekbe bocsátkozni nem akarok, de azt hozzátehetem, hogy Kolozsvár, sajátos viszonyainál fogva, különösen alkalmatos hely arra, hogy itt igazi, élénk, pezső, egészséges ifjúsági élet fejlődjék ki, a mely mintaképűl szolgáljon az egész magyar tanúló ifjúság előtt.

A zajos és világvárosias jellegű fővárosnál minden esetre kedvezőbb hely az egyetemi hallgatóság egészséges közszellemének és virúló társas életének megalapítására és kifejlesztésére Kolozsvár csöndes, de hazafias és történeti emlékek által megszentelt légköre, melynek első sorban egyetemi jellege van.

Ezt a nemes célt akarja szolgálni, előmozdítani a most megindúló *Uj Egyetem* is, a mely új élelet, új eszméket, új lelkesedést akar életrekelteni a kolozsvári egyetemi ifjúság kebelében.

Ennek a megujhodásnak kedvező előjeleit veszem észre az új iskolai évvel. Mindenek felett azt, hogy megszünt a mintegy nemzeti átokként ránk nehezedő, a mult iskolai években az ifjúság között is elharapózott pártviszály. Az egyetemi egyesületek az idén közegyetértéssel választották meg elnökeiket, vezetőiket. Tehát az *egyetértés, a testvéri szeretet* jobb jövővel biztató jegyében indult meg az új iskolai év.

Adja Isten, hogy a szép kezdetnek méltó folytatása legyen; hogy a jelszavak tényekké váljanak; hogy a minden évben meg-megújúló, felfrissűlő egyetem ezt az évet s a megindúló *Uj Egyetem*-et az elmultaknál szebb, jobb és üdvösebb korszak hajnalhasadásaként emlegethesse.

Ám azért az újdonság ingere senkit se csábitson el a mult időkből reánk szállott nemzeti eszmék és hagyományok tiszteletétől és a történelmi tanulságokból eredő erkölcsi kötelességek teljesitésétől. Mert, hogy a költő szép szavaival végezzem:

„Csak törpe nép felejthet ős nagyságot,
Csak elfajult kor hős elődöket,
A lelkes eljár ősei sírlakához
S gyújt *régi* fénynél *új* szövétneket!"

Szádeczky Lajos.

1

Photo 4. "Új Egyetem" [New University], a journal of the Kolozsvár/Cluj University.

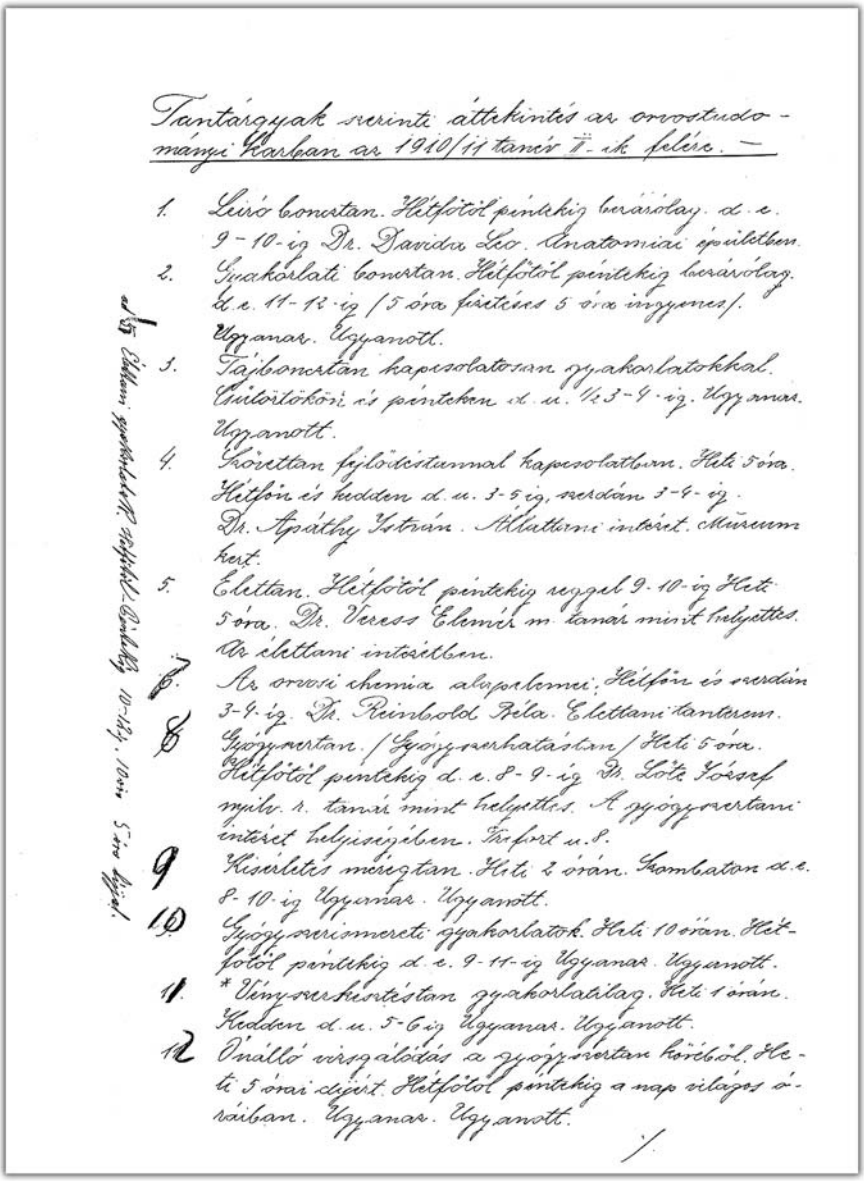

Tantárgyak szerinti áttekintés az orvostudományi Karban az 1910/11 tanév II. ik felére. —

1. Leíró boncztan. Hétfőtől péntekig beszélgy. d. e. 9-10-ig Dr. Davidovics Leo. Anatomiai épületben.
2. Gyakorlati boncztan. Hétfőtől péntekig beszélgy. d. e. 11-12-ig (5 óra fizetős 5 óra ingyenes). Ugyanaz. Ugyanott.
3. Tájboncztan kapcsolatosan gyakorlatokkal. Csütörtökön és pénteken d. u. 1/2 3-4-ig. Ugyanaz. Ugyanott.
4. Szövettan fejlődéstanával kapcsolatban. Heti 5 óra. Hétfőn és kedden d. u. 3-5 ig, szerdán 3-4-ig. Dr. Apáthy István. Állattani intézet. Múzeum kert.
5. Élettan. Hétfőtől péntekig reggel 9-10-ig Heti 5 óra. Dr. Veress Elemér m. tanár mint helyettes. Az élettani intézetben.
6. Az orvosi chemia alapelemei. Hétfőn és szerdán 3-4-ig. Dr. Reinbold Béla. Élettani tanterem.
8. Gyógyszertan. (Gyógyszerhatástan) Heti 5 óra. Hétfőtől péntekig d. e. 8-9-ig Dr. Lőte József mily. r. tanár mint helyettes. A gyógyszertani intézet helyiségében. Szepesi u. 8.
9. Kisebbítés mérgztan. Heti 2 órán. Szombaton d. e. 8-10-ig Ugyanaz. Ugyanott.
10. Gyógyszerismereti gyakorlatok. Heti 10 órán. Hétfőtől péntekig d. e. 9-11-ig Ugyanaz. Ugyanott.
11. * Vényszerkesztéstan gyakorlatilag. Heti 1 órán. Kedden d. u. 5-6 ig Ugyanaz. Ugyanott.
12. Önálló vizsgálódás a gyógyszertan köréből. Heti 5 órai szünet. Hétfőtől péntekig a nap világos óráiban. Ugyanaz. Ugyanott.

Photo 5. Report on the disciplines taught at the Faculty of Medicine of Kolozsvár/Cluj in semester II of the 1910/1 academic year.

II. évfolyam Kolosvár, 1911 február 20. 5. szám.

ÚJ EGYETEM

Dr. Haller Károly.

Ezt a zegzúgos, hangulatos, kis várost, amilyen joggal nevezzük szamosparti Athénnek, éppen olyan joggal nevezhetnők szamosparti Firenzének is. Mert bizony sok fia volt már ennek a városnak, aki az örökélet jegyében. És sok olyan halottja van ennek a városnak, akinek emlékét csaknem elválaszthatatlanul ide köti életének egész munkássága, hirnevének, alkotásainak kiformálódása. Aki itt nőtt fel, itt lett emberré és itt lett emberfeletti nagysággá. Ezek közt méltó helyet foglal el a Dr. Haller Károly neve, aki a napokban egész váratlanul halt meg. Halála hire megdöbbentette nemcsak Kolozsvár városát, hanem az egész országot. Mert dúsgazdag munkásságu életének hire, cselekedeteinek fénye évek, évtizedek során szétáradt az országban. És Haller Károlyt idők folyamán ugy tanulta meg ismerni Magyarország lakossága, mint a fáradhatatlanság, a munkakészség és az elkotni tudás eszményét. Hogy mennyit köszönhet Kolozsvár, Erdély és Magyarország Haller Károlynak legegyszerűbb módon meglehetne értetni, ha szárazon, egyszerű ridegséggel, kronologikus sorrendben felsorolnánk alkotásait. Egyik legjelentőségteljesebb alkotása kétségkivül az Emke, mely ő kezdeményezésére 1885-ben alakult meg és amely azóta az ország legtevékenyebb, munkásban leghasznosabb egyesületévé nőtte ki magát. Haller Károly abban az időben polgármestere volt Kolozsvárnak és ennek a kiváló kulturintézménynek a megalakitásán óriási lelkesedéssel munkálkodott. Az ő törhetetlen kitartása, lelkes hazaszeretete és kiváló, nagy tudásra alapozott, kulturgondolkozása keltették, életre az Emkét és biztositották eredményekben gazdag életét. Ő pedig, Haller Károly pedig, akinek nevével a hallhatatlan alkotások egész sora forra forrott egybe elválaszthatatlanul, most már nagyon nyugodtan fekszik és piheni fáradalmait. Oly fáradalmakat, melyeknek minden csepp részecskéje egy lépcsőfokát jelenti Kolozsvár művelődésének. Gondolkozhat ez a kicsiny, mindig gondolkozó, de mindig előitéletes és mindig hálátlan város azon, hogy miképen örökitse meg legméltóbban emlékét Haller Károlynak.

Versek.

Irta BORBÉLY JÓZSEF.

I.

HÓOLVADÁS.

Lágy napsugár tévedt szivembe,
Csókjára elrepült a tél;
S mi tán nem is volt még temetve,
Legszentebb álmom újra él.

S megcsendülnek lágyan, titokban
A Multt örökszép dalai, . . .
. . . Egy ablakból merengve, hosszan
Utánam nézett valaki.

II.

A DUNAPARTON.

„Jó éjt, uram!“ — szólott az asszony,
A férfi ráfagyta: „Jó éjt!“
S a város, őszi Dunaparton
Az jobbra ment, ez balra tért.

Néhány lépés, majd tétovázva
Megáll az asszony s visszanéz; —

1

Photo 6. Obituary of professor Károly Haller (1836-1911), Rector of the University and Mayor of Kolozsvár/Cluj, with outstanding merits in the urbanisation of the town and modernisation of the University.

KOLOZSVÁRI KIR. ORSZ. LAP.
KRK. 1911 MRC. 9.
XII. évfolyam 57. szám. K. ... Mell.

Csütörtök 1911 március 9.

Előfizetési árak helyben: Egy évre . . . 20 K. Félévre . . . . 10 „ Negyedévre . . 5 „ Egy hóra . . . 1·80 Egyes szám ára 6 fillér.

KOLOZSVÁRI HIRLAP

Előfizetési árak vidéken: Egy évre . . . 24 K. Félévre . . . . 12 „ Negyedévre . . 6 „ Egy hóra . . . 2 „ Egyes szám ára 6 fillér.

POLITIKAI NAPILAP

Szerkesztőség és kiadóhivatal: Mátyás király-tér 12. Pisk-kiadóhivatal: Deák Ferenc-utca 9.

Felelős szerkesztő és kiadótulajdonos: Dr. NADÁNYI EMIL

Kéziratokat nem adunk vissza. Telefon 637.

Purjesz Zsigmond.

Kolozsvár, március 9.

A magyar közélet és a tudományos világ egyik igazán nagy embere: *Purjesz* Zsigmond *ma* nehány pillanatra kénytelen magát átadni az ünnepeltetésnek. A helyzetét megértjük. Ki félékenyen örköddött a nyilvános szereplés zajától, ki a maga szinte páratlanul álló szerénységével sohasem engedte az elismereseket magához férközni s ki puritán gondolkodásával és altruisztikus felfogásával eszményi magaslatban áll annyi más fölött; — az most nem szabadulhat meg tőlünk s akarva — nem akarva kénytelen meghallgatni a szeretet és hála hamisíthatatlan megnyilatkozását.

Mert igenis a mai ünnep a szeretet és a hála hamisíthatlan ünnepe. Nem a kiváltságosak ünneplik *Purjesz* Zsigmondot, kiket nagy emberi és orvos tudományával kétségbeesett pillanatokban megtudott vigasztalni. Nem az Egyetem, melynek dicsősége és büszkesége az ő neve. Nem azok, kik valamelyes *intimebb* társadalmi és családi relációban állnak vele. És ezuttal nem felsőbb helyről jövő elismerés s kitüntetés honorálásáról van szó.

Purjesz Zsigmondot ma egész Kolozsvár ünnepli meg. Aprajanagyja. Szegénysége-gazdagja. Előkelője — a nép egyszerű fia. Lateinerje — munkása. Mindenki, kivétel nélkül, aki itt él ebben a városban s aki áttudja érezni annak az életnek a produktív voltát, amit ez a nagy tudós a maga komoly munkájával eddig teőrölt.

És bár nem sokra tartjuk az ünnepléseket s a különböző oldalról megnyilatkozó elismeréseket; — még sem tagadhatjuk le *egyetlenegynek* a jelentőségét és az értékességét. Nem tagadhatjuk le pedig éppen annak, a mi *Purjesz* Zsigmondot érte, s a minek az ünnepélyes átadása ma történik meg.

Ez a Purjesz Zsigmond díszpolgársága!

Mert ugy érezzük, hogy ezzel tulajdonképen nem is őt tiszteltük meg. De megtisztelték önmagunkat, Kolozsvárt, ennek a városnak minden élő fiát, hogy olyan embert, mint Purjesz Zsigmond, egy életre *ide* kötöttünk. Ki elátvozhat ebből a városból, mehet bármerre felé, ám azért mindenkor és minden körülmények között megmarad Kolozsvár város egyik honfiának, díszpolgárának.

Jól tudjuk mi, hogy meglehetősen *sokan* vannak, akiket már megért a díszpolgári kitüntetés. De meg ne feledkezünk arról, hogy *kevesen* vannak, akiket nem a *politikai* életben szerzett érdemek; sőt nem egyszer csak érdemekbe burkolt közszolgálatok juttattak ebbe a legnagyobb állampolgári tisztességbe. Hol forr a csendes munka, csinálják a tudományt, dolgozik az emberiség előrehaladásán és sokszor önfeláldozással határosan ápolják az élőket — oda ritkán, vagy sohasem kerül az a kitüntetés, amely a nagyközönség spontán elhatározásából merül az erejét.

Kolozsvár város törvényhatósági bizottsága megérezte, hogy nemcsak azokat illeti meg az igazi megbecsülés, akik az állam gépezetét hajtják és kerekeit irányják, hanem az a férfiu is, aki a gépezet hajtásának és a kerekek irányításának célja: az emberiség lelki s testi épségének érdekében szenteli az életét. Purjesz Zsigmond díszpolgárrá választásával erről tett tanubizonyságot s előttünk különösen ezért bír nagyjelentőséggel.

A mai ünnepélyes díszpolgári oklevél átadása alkalmával, akaratlanul is eszünkbe jut az az uj, revelláló felvilágosult francia oktatás, melyben a gyermekek gondolatvilágát többé nem egészen a Nagy Sándor hősettetinek, a görög és római harcoknak, a keresztes háborukinak, Napoleon csodás szereplésének megismertetésével foglalják le, de a fiatalságot arra is megtanitják, hogy áhitattal hallgassák a Darvin, Herbert Spencer, Edison, Röntgen, Pasteur stb. stb. neveit.

Dr. Purjesz Zsigmond díszpolgársága nálunk is a *megértés és a megértetés* szellemét jelenti!

Nadányi Emil.

ORSZÁGGYÜLES.

A képviselőház ülése.

— Saját tudósitónk express jelentése. —

Budapest, márc. 8.

Kabós Ferenc elnöklő tél 11 órakor nyitja meg az ülést. Hitelesitik a mult ülés jegyzőkönyvét.

Ezután az interpellációs könyvet olvasták fel.

Folytatták ezután a részletes

bankvitát.

A 7. §-hoz **Polónyi** Géza szól. Kijelenti, hogy Magyarországnak joga lett volna tetszés szerinti feltételeket szabni az 1878-iki szerződésnél, mert vállalta a 80 millós államadósság részletes törlesztését.

Elnök a vitát bezárja.

Wickenburg Márk gróf előadó felszólalása után a Ház a §-t elfogadja.

A 8. §-nál ismét

Polónyi Géza szólalt fel. kinek beszéde után

Elnök a vitát bezárja.

Hanako.

Irta: Tarnai Aladár.

Hanako asszony és kollégái mutatkoztak be tegnap este a kolozsvári közönségnek. Rettenetes, hajmeresztő és hátborzongató mészárlás szomoru emléke maradt a derék japán császári művészek után. Első darabjukban 3 gyilkosság és egy öngyilkosság, a másodikban egy gyilkosság . . . s mindez a kolozsvári rendőrség szemelőtára. — Rendőrségünk ugy látszik, nem akarván a vitéz és hősi japán nemzet irgalmatlan boszuját provokálni, inkább nem avatkozott a borzasztó vérengzésbe. A kézőnség pedig a második japán darab vége után futva menekült, nehogy esetleg áldozatul essék a vérengző japán gavallérnak.

Hanako az est folyamán kétszer halt meg, a többiek csak egyszer. Különben ne felejtsük, hogy Hanako asszony és világáró társai otthon a krizanténumos japánban elsőrangu művészek s az általuk ma játszott darabok igazi klasszikus remekművek. Kolozsvárt azonban nem hiszem, hogy kacagtak volna valaha tragédián annyit, mint tegnap este. Az elfogulatlan néző mindamellett nagy gyönyörüséggel élvezte Hanako mesteri szinjátszását. Pedig Hanako nem szép és nem is fiatal. Vonásaiból már rég eltünhetett a japán nők ama sajátos bá a, mely a vele együtt játszó — bár jelentéktelen és éppenségel nem tehetséges — fiatal stinésznő, Cho-Cho-San, arcán annál nagyobb mértékben fedezhető fel. Mégis amikor Hanako kegyencivel pöröltt, majd kibékült, amikor mint cseléd a nőhét ráskot a szinpadon kereszttülvitte és monologizálva szórtöltödött, amikor ürnüje pipereasztala előtt szépité magát és esetlenkedett, majd meg i mője mögött mókázott és a kedvesével hancurozott: feledtük előrehaladott korát s ugy ez alkalmakkor, mint meghalási je enesteiről el kellett ismernünk diszkrét, de ösludattól sugárzó művészetét.

Egyébként Mr. Schiller impreszszáció ur fétve őrzi a bársonykabátu, kopott szőrmegallérú és sajátságosan ritmikus lépésű Hanakot. Schiller ur miatt alig lehet a közelébe férni ennek a még japánnak is kicsiny, fülgrán termetű, fáradt tekintetű, pergamentbőrü, sárga rut kis nőnek. Mégis sikerült beszélnem vele egyről-másról. Az ő tört, német és franciával vegyitett angolságával elmondotta, hogy mennyire szereti a magyarokat, kik megtudják becsülni a komoly művészetet. Elismerte, hogy Magyarország kulturország, fővárosa pedig szebb, mint sok nyugati metropolis. Kolozsvár is tetszik neki.

Elismerőleg nyilatkozott Lengyel Menyhért Tajfunjáról, melyet Berlinben, a Berliner Theaterben látott. Bár elég hűnek mondja a képet, melyet e darab a japánokról nyujt: mégis ő sokkal természetesebbnek és szebbnek találja a Madame Butterfly, a Pillangó kisasszonyt, amelyet négyszer is megnézett.

Ezután a japán irodalomról beszélt s magasztalta Loi-Fut, aki az ő darabjainak is irója. A japán festészetről, képfaragásról és architekturáról is olyan éleesen és okosan tudott rsevegni az ő kedves bőbeszédüségével. Amikor visszaidézve tokiói és kiotói emlékeimet, öszinte elragadtatással nyilatkoztam előtte a tokiói kondo-nak (aranypalota) nemcsak Japán, de az egész világ müvészetében legelső helyen álló fallesztményeiről és a japán épitőművészet egyik remekéről, a kiotói híres Hunkaku palotáról; mintegy önkénteleül felragyogtak szemei, erőt vett rajta a nemzeti büszkeség, örült és örömben beszélgetésünk emlékéül híres honfitársának, Utsimurának egy kis könyvecskéjével ajándékozott meg, amelyben azt irja le a szerző, hogy mint lett kereszténnyé. Viszonzásul meg kellett igérnem, hogy elküldöm majd neki a japán alkotmányról irt és körülbelül két hónap multva nyomtatásban megjelenő tanulmányomat.

Littke drogeria Főtér Vegyszer, illatszer és háztartási cikkek szaküzlete. Állat és gazdasági cikkek.

Photo 7. An article that praises the activity of Zsigmond Purjesz (1846-1918), director of the Clinic of Internal Diseases, on the occasion of his retirement.

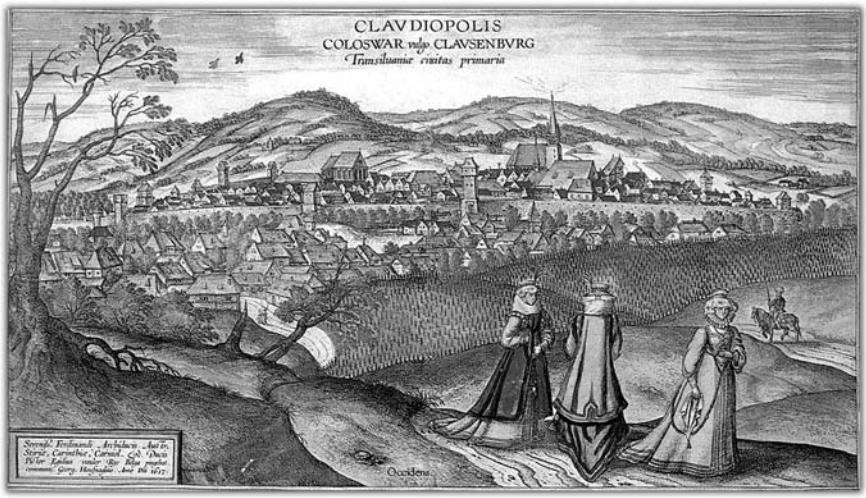

Photo 8. Kolozsvár/Cluj at the end of the 16th century (G. Houfnagel)

Photo 9. Kolozsvár/Cluj, New York Hotel in 1899.

Photo 10. The Evangelical Church of Kolozsvár/Cluj in 1900

Photo 11. Kolozsvár/Cluj. The Faculty of Medicine and the Carolina Hospital (1908)

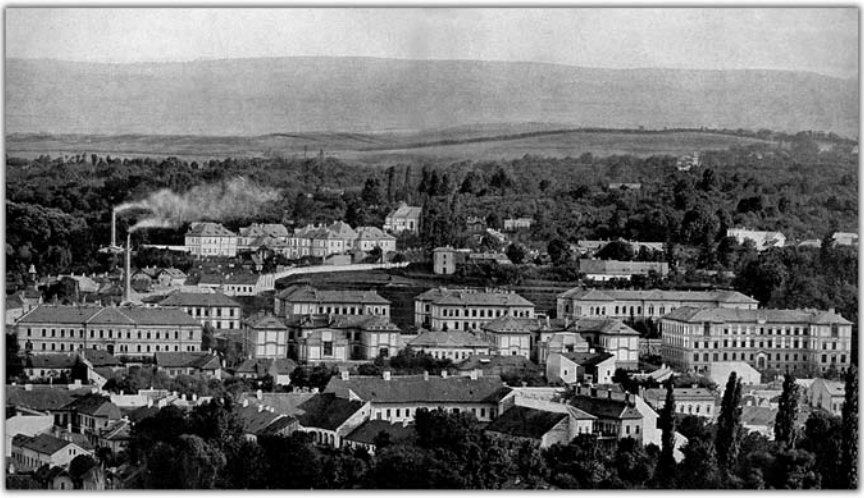

Photo 12. The former National Theatre in Farkas street, around 1900.

Photo 13. The building of the University in Farkas street.

Photo 14. Book delivery to the University around 1910.

Photo 15. Kolozsvár/Cluj. Faculty of Medicine

Photo 16. Kolozsvár/Cluj. Carolina Hospital (Pavilion of the Management)

Photo 17. Kolozsvár/Cluj. Surgical Clinic.

Photo 18. Kolozsvár/Cluj. Medical Clinic

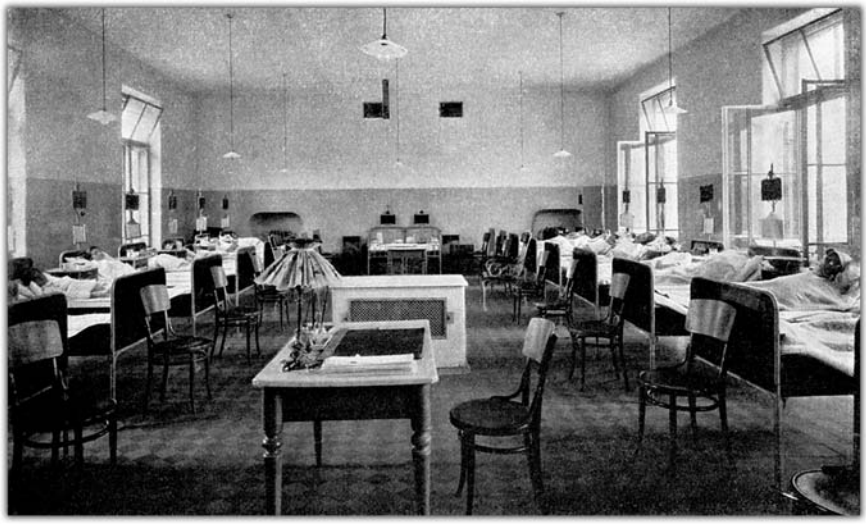

Photo 19. Kolozsvár/Cluj. The large ward at the Medical Clinic

Photo 20. Kolozsvár/Cluj. Operating Theatre at the Obstetrics and Gynaecology Clinic

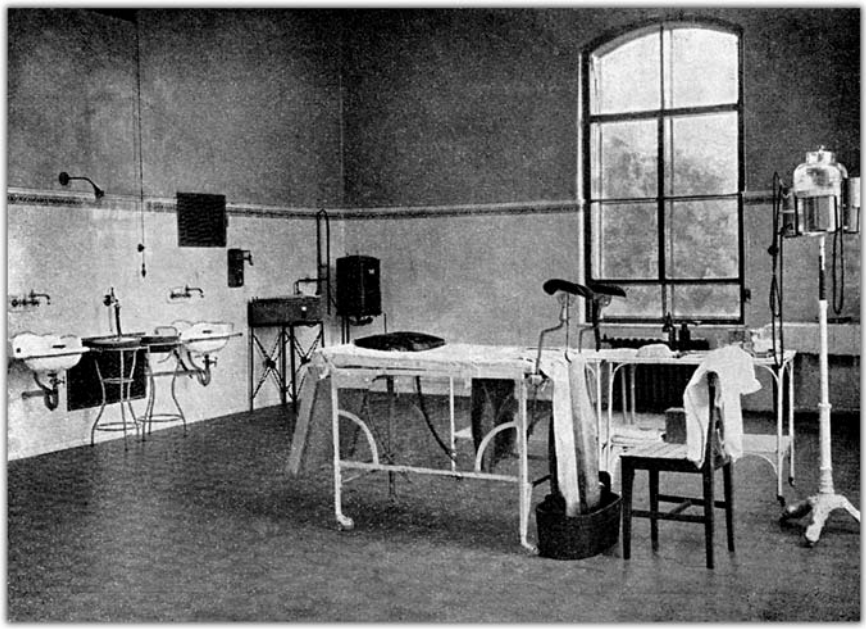

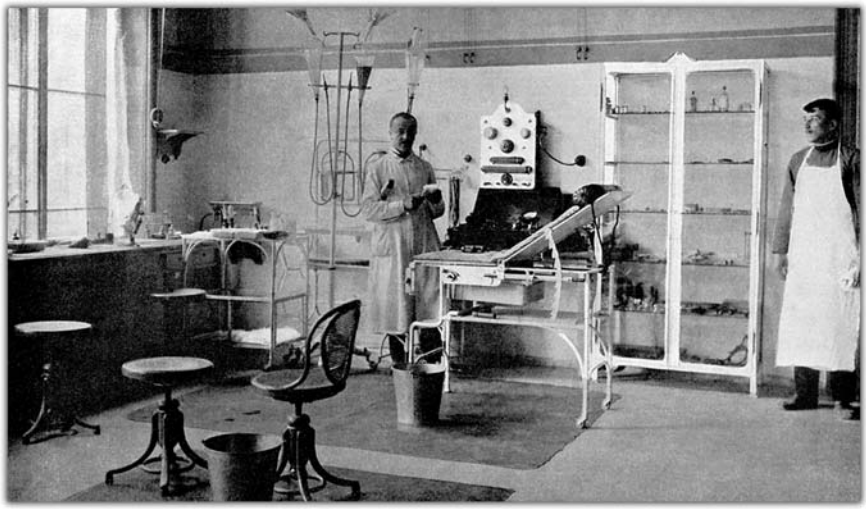

Photo 21. Kolozsvár/Cluj. Dermatology and Venereal Diseases Clinic

Photo 22. Kolozsvár/Cluj. Nervous Diseases Clinic

INDEX

Index of persons' names

Ács-Nagy, István – 64
Ádám, Gábor – 10
Ajtai Kovács, Sándor – 53, 62
Albu, Nicolae – 22
Almer, Sabina Helga – 53
Alpár, Ignác – 37
Alstedt, Johan Heinrich – 17
Antal, János – 18
Antall, József – 73, 78
Apáczai Csere, János – 24, 28
Apáthy, István – 31, 33, 35, 36, 40, 43, 54, 57, 60, 67
Apponyi, Albert – 38
Aranka, György – 24, 28
Arányi, Lajos – 57
Azary, Ákos – 60

Babeş, Victor – 68
Bakcsy, Gergely – 20
Balogh, Kálmán – 51, 62
Bamberger – 58
Bárány, Róbert – 62
Báthory, István – 16, 17, 21, 24
Behring – 61
Belky, János – 59
Berde, Áron – 26, 30
Berde, Károly – 67
Bertillon – 59
Berzeviczky, Klára – 73
Berzeviczy, Albert – 38, 74
Bethlen, Gábor – 17, 18, 24
Binder, P. – 49
Bíró, Vencel – 18
Bisterfeld, Johann Heinrich – 17
Boeke, J. – 36
Bókay, Árpád – 60, 63
Borsos, Imre – 67
Boveri, Theodor – 36
Bozóky, Alajos – 18
Brandt, József – 52, 53, 65
Branişte, Valeriu – 68
Brassai, Sámuel – 30
Brătescu, G. – 52
Büchler, Ignác – 54
Buday, Kálmán – 58

Caroline-Augustine – 51
Cipăianu, G. – 22
Coleman, W. – 55
Csáky, Albin – 37, 38
Curio, Calsio – 16
Czifra, József – 53

Dani, I. – 50
Davida, Leó – 59
Deák, István – 67
Demeter, György – 59
Döbrentei, Gábor – 24
Duminuco, Vincent J. – 17

Eckstein, János – 51, 52
Egyed, Ákos – 25
Elfer, Aladár – 64
Engel, Gábor – 55, 66
Engel, Rudolf – 64
Eötvös, József – 24-27, 31

Fábián, Ernő 28
Feuer, Nathaniel – 54
Finály, Henrik – 31
Fodor, József – 53, 60, 61
Francis I Emperor– 50, 51
Franz Josef I Emperor – 27, 28

Gaál, György – 26, 27, 30, 44, 55
Galántai, József – 25
Galea, Aurel – 68
Géber, Ede – 54
Géber, János – 67
Géber, Károly – 66
Genersich, Antal – 53, 57-59, 66
Genersich, Gusztáv – 56
Ghibu, Onisifor – 68
Giergl, Kálmán – 38, 56
Glück, E. – 49
Goltz – 62
Góth, Manó 54, 55
Gyergyai, Árpád – 54, 65
Győry, Tibor – 50

Haller, Károly – 36, 37
Haţieganu, Iuliu – 68
Hausmann, Alajos – 56, 60
Hebra – 58
Hegyi, Ádám – 16
Heppner, Harald – 17
Hermann, Gusztáv – 20
Hevesi, Imre – 65
Hintz, György – 55, 63
Hőgyes, Endre – 62, 63
Holmes, Fr.L. – 55
Homán, Ottó – 30
Hoór, Károly – 66
Hutÿra, Ferenc – 60
Huttmann, Arnold – 49

Imre, József – 66
Imre, Sándor – 30
Ionaşcu, A. – 18
Issekutz, Hugó 55, 63
Istóczy – 116

Jaeger – 58
Jakabházi, Zsigmond – 63
Jakó, Klára – 16, 17
Jakó, Zsigmond – 18
Jancsó, Miklós – 64, 65
Jankovich, Béla – 38
Joseph II Emperor – 50, 98, 113
Juhász, István – 18
Juvara, E. – 68

Kalmár, János – 20
Kappel, Izidor – 64
Kapronczay, József – 73
Kapronczay, Károly – 73, 78
Karady, Victor – 3, 4, 34, 39, 53, 56, 71, 78

Karasszon, Dénes – 62
Kenyeres, Balázs – 59
Kerekes, István – 67
Keserű, Bálint – 16
Kisgyörgy, Katalin – 9
Kisgyörgy, Zoltán – 9
Klug, Nándor – 59
Kölliker – 58
Kolozsvári, Bálint – 43
Konrádi, Dániel – 63
Korányi, Frigyes – 63
Korb, Flóris – 38, 56
Kós, Károly – 25
Kozma, István – 98, 138
Kristóf, György – 26

Ladányi, Andor – 83
Laffer, József – 20, 50
Láng, Gusztáv – 59
Lechner, Károly – 54, 67
Lenhossék, József – 51, 57
Leopold I Emperor– 24
Lónyai, Menyhért – 28
Lőte, József – 63

Máchik, Béla – 53, 57, 63
Máchik, Kornélia – 57
Maizner, János – 51, 53, 65
Makkai, László 22, 32, 38
Makkara, Lajos – 65
Mândruţ, S. – 23
Manicatide, M. – 68
Margó, Tivadar – 51
Maria Theresa Empress – 16, 19, 21, 49, 50
Marinescu, G. – 68
Markbreiter, Irén – 66
Márki, Sándor – 26, 43
Markusovszky, Lajos – 61
Marschalkó, Tamás – 66, 67
Mátrai, Ernő – 27
Mátyás, Pál – 49
Meixner, Károly – 37
Meniere – 62
Mészáros, István – 100, 101, 106, 111, 114, 115
Mikó, Imre – 24-26, 28, 30
Mina, János – 53
Mirel, Maria – 25
Mitter, Wolfgang – 53, 78
Moldovan, Iuliu – 68
Mollier, S. – 36
Molnar-Piuariu, Ioan – 50

Nagy, Géza – 31
Nagy, György – 22
Nagy, Károly – 44
Nagy, Péter Tibor – 111
Nagy, Samu – 64
Nagy, Zoltán Vitéz – 81
Nastasă, Lucian – 3, 4, 15, 17, 49, 71, 72
Neamţu, Al. – 50
Neisser – 67
Nussbächer, Gernot – 49

Opitz, Martin – 17
Orban, J. – 52
Ossikovszky, József – 59

Pataky, Dániel – 51
Pataky, Leó 53
Pattantyús-Bogdán, Ábrahám – 52
Pauler, Tivadar – 28
Paveleanu, Teodor D. – 49
Păcăţian, Teodor V. – 22
Peter, H.-R. – 83
Péter, Mária – 67
Péter, Mihály – 57
Pettenkoffer, Max – 60
Piscator, Ludwig Philipp – 17
Platon, S. – 36
Plósz, Pál – 53
Pope – 19
Possevino, Antonio – 16
Purjesz, Zsigmond – 63, 64
Purkinje, Flourens – 62
Puşcariu, Sextil – 44, 68
Puşcaş, Vasile – 23, 44

Rákóczi, György I – 17
Ramus, Petrus – 16
Ránki, G. – 137
Reinbold, Béla – 60
Retegan, Simion – 22, 23
Rigler, Gusztáv – 61
Rotariu, Traian – 24
Rózsahegyi, Aladár – 61

Salamon, József – 20
Salat, Levente – 10
Santai, Augustin – 51
Sas, Péter – 25
Scheuch, Erwin K. – 40
Schuch – 52
Schulek, Vilmos – 53, 66
Schwimmer – 67
Semmelweis – 65
Sigmirean, Cornel – 22, 42, 143, 146
Sinkovics, István – 50
Somai, József – 26
Spielmann, Iosif – 51, 52
Steiner, Pál – 65
Stricker, Salamon – 58
Sturza, Marius – 68
Suciu, D. – 22
Swieten, Gerhard von – 19, 49, 50

Şaguna, Andrei – 22
Şuluţiu, Alexandru Sterca – 22, 23

Szabó, Attila T. – 37, 65
Szabó, Dénes – 54, 65
Szabó, József – 21, 52, 67
Szabó, Károly – 28
Szabó, Miklós – 16
Szamosi, János – 30
Szász, Károly – 21, 25
Szigeti, József – 28
Szilágyi, Ete – 66
Szilágyi, Ferencz – 19, 50
Szögi, László 16, 78
Szőkefalvi-Nagy, Z. – 50, 51
Szöts, József – 52

Tankó, Attila – 57
Thun, Leo – 22
Tichonov, N. – 83
Tisza, Lajos – 28
Titze, Hartmut – 40
Tonk, Sándor – 16, 18
Tontsch, G.H. – 20
Török, Aurél – 53, 59
Tóth, Lajos – 63
Traube – 58
Trefort, Ágoston – 28, 32, 37
Tröltsch – 58
Ţoca, Mircea – 25

Udránszky, László – 59, 60

Varga, Júlia – 16, 19
Vastagh, György – 64
Veress, Elemér – 59
Veress, Endre – 17
Vértes, Oszkár – 66
Veszprémi, Dezső 58
Vicas, Gyula – 66
Vidakovich, Kamill – 65
Vita, Zsigmond – 17, 18, 25
Vlaicu, Monica – 20

Widakovich, V. – 36
Wlassics, Gyula – 37, 38

Zichy, János – 38
Zsigmond, János – 16

Index of place names

Afghanistan – 61
Aiud *see Nagyenyed*
Alba Iulia *see Gyulafehérvár*
Amsterdam – 36
Arad – 101
Asia Minor – 66
Austria – 7, 41, 43, 49, 74

Balázsfalva – 22, 114, 146
Baltimore – 36
Banat – 42, 71, 72, 82, 90, 93, 98, 99, 101, 105, 107
Banská Stavnica *see Selmecbánya*
Basel – 38
Beiuş *see Belényes*
Belényes – 114
Belgium – 61, 74
Berlin – 58
Beszterce – 49
Bistriţa *see Beszterce*
Blaj *see Balázsfalva*
Brad *see Brád*
Brád – 114
Brassó 49, 84, 101, 114
Braşov *see Brassó*
Bratislava *see Pozsony*
Bucharest – 16-18, 20, 28, 37, 44, 68
Budapest – 4, 8-10, 16, 18, 19, 21-32, 27-29, 34-37, 39, 40, 42, 49, 50, 52-60, 62-66, 71-91, 98, 100, 102, 105, 108, 110, 111, 118, 119, 136-138, 142
Buenos Aires – 36

Cambridge – 61
Cristuru-Secuiesc *see Székelykeresztúr*
Croatia – 74
Csík – 84

Debrecen – 42

Egypt – 66
England – 60, 61
Europe – 7, 18, 36, 58, 73, 83, 90, 91, 116

Finland – 61
France – 11, 31, 60

Germany – 49, 74, 75, 78, 79
Gherla *see Szamosújvár*
Gyulafehérvár – 16, 17, 19, 20

Házsongárd – 67
Heidelberg – 17
Holland – 49, 60
Hungary *passim*

Iaşi – 11
Italy – 49, 61

Kis-Küküllő – 84
Köln – 17, 49, 53, 78

Leipzig – 58
Lugoj *see Lugos*
Lugos – 146

Máramarossziget – 20
Maros-Torda – 84
Marosvásárhely – 16, 18, 50, 51, 57, 68
München – 36, 60

Nagyenyed – 18, 21, 25, 28
Nagyszeben – 19, 20, 22, 23, 49, 146
Nagyszombat – 19, 49, 50
Nagyvárad – 17, 18, 20, 23, 49, 101
Naszód – 114, 143, 146, 147
Năsăud *see Naszód*
Netherlands – 91
Novisad *see Újvidék*

Óbuda – 23
Odorheiu Secuiesc *see Székelyudvarhely*
Oradea *see Nagyvárad*
Ottoman empire – 91

Padova – 31
Paris – 11, 40, 90
Partium – 71, 82, 84, 93, 98, 99, 101, 105
Poland – 16
Pozsony – 24, 34, 42
Pressburg *see Pozsony*

Romania – 43, 68, 105

Selmecbánya – 73
Sibiu *see Nagyszeben*
Sighetul Marmaţiei *see Máramarossziget*
Slovakia – 49
Spain – 61
Sweden – 62
Switzerland – 74, 79, 91
Szamosújvár – 32
Szeben – 84
Szeged – 16, 18, 26, 43, 44, 59, 63, 64, 67
Székelykeresztúr – 111
Székelyudvarhely – 20

Târgu Mureş *see Marosvásárhely*
Temesvár – 101
Timişoara *see Temesvár*
Tiszaeszlár – 116
Transleithania – 74
Transylvania *passim*
Trianon – 43, 68
Trnava *see Nagyszombat*
Tübingen – 31

Újvidék – 115
Upsala – 62

Vienna – 15, 19, 21, 23, 25, 42, 49-53, 57, 60, 66, 71, 72, 75, 77-79, 82, 83, 86, 87, 91, 102, 136, 137
Vilna – 16

Wienn – 17, 49, 53, 78
Würzburg – 58

Zagreb – 29

Published by

ETHNOCULTURAL DIVERSITY
RESOURCE CENTER
400305 Cluj, str. Ţebei 21, Romania
Telephone: +40 264 420 490
Fax: +40 264 420 491
e-mail: info@edrc.osf.ro
www.edrc.ro

CENTRAL EUROPEAN UNIVERSITY

1397 Budapest, P.O.B. 519/2, Hungary
Telephone: +36 1 327 3000
Fax: +36 1 327 3183
e-mail: ceupress@ceupress.com
www.ceupress.com

Printed in Romania by

Telephone/fax: +40 264 433 894
e-mail: ammdesign@rdslink.ro